

股票代碼：3683



# 仲博科技股份有限公司

## 一〇八年度年報

公開資訊觀測站網址：<http://mops.twse.com.tw>

本公司年報資料查詢網址：<http://www.crtc.com.tw>

中 華 民 國 1 0 9 年 6 月 5 日 刊 印

一、發言人、代理發言人姓名、職稱、聯絡電話及電子郵件信箱

發 言 人 姓名：李明泰  
職稱：總經理  
電話：(02)2795-3889  
電子郵件信箱：service@crtc.com.tw

代理發言人 姓名：顏芷羚  
職稱：經理  
電話：(02)2795-3889  
電子郵件信箱：service@crtc.com.tw

二、總公司、分公司、工廠之地址及電話

總公司地址：台北市內湖區民善街 129 號 5 樓  
總公司電話：(02)2795-3889

三、股票過戶機構之名稱、地址、網址及電話

名稱：中國信託商業銀行股務代理部  
地址：台北市中正區重慶南路一段 83 號 5 樓  
網址：<http://ecorp.ctbcbank.com/cts/index.jsp>  
電話：(02)6636-5536

四、最近年度財務報告簽證會計師姓名、事務所名稱、地址、網址及電話

會計師姓名：寇惠植會計師、游萬淵會計師  
事務所名稱：安侯建業聯合會計師事務所  
地址：新竹市科學工業園區展業一路 11 號  
網址：<http://www.kpmg.com.tw>  
電話：(03)579-9955

五、海外有價證券掛牌買賣之交易場所名稱及查詢該海外有價券資訊之方式：無

六、公司網址：<http://www.crtc.com.tw>

# 目 錄

壹、致股東報告書.....	3
貳、公司簡介.....	4
一、設立日期.....	4
二、公司沿革.....	4
參、公司治理報告	
一、組織系統.....	6
二、董事、監察人、總經理、副總經理、協理、各部門及分支機構主管資料.....	11
三、公司治理運作情形.....	24
四、會計師公費資訊.....	38
五、更換會計師資訊.....	39
六、公司之董事長、總經理、負責財務或會計事務之經理人，最近一年內曾任職於簽證會計師所屬事務所或其關係企業者.....	39
七、最近年度及截至年報刊印日止，董事、監察人、經理人及持股比例超過百分之十之股東股權移轉及股權質押變動情形.....	40
八、持股比例占前十名之股東，其相互間為財務會計準則公報第六號關係人或為配偶、二親等以內之親屬關係之資訊.....	41
九、公司、公司之董事、監察人、經理人及公司直接或間接控制之事業對同一轉投資事業之持股數，並合併計算綜合持股比例.....	42
肆、募資情形	
一、資本及股份.....	43
(一) 股本來源.....	43
(二) 股東結構.....	44
(三) 股權分散情形.....	44
(四) 主要股東名單.....	45
(五) 最近二年度每股市價、淨值、盈餘、股利及相關資料.....	46
(六) 公司股利政策及執行狀況.....	47
(七) 本次股東會擬議之無償配股對公司營業績效及每股盈餘之影響.....	47
(八) 員工分紅及董事、監察人酬勞.....	47
(九) 公司買回本公司股份情形.....	48
二、其他應揭露事項.....	48
(一) 公司債辦理情形.....	48
(二) 特別股辦理情形.....	48
(三) 海外存託憑證辦理情形.....	48
三、資金運用計畫執行情形.....	48

<b>伍、營運概況</b>	
一、業務內容.....	49
二、市場及產銷概況.....	54
三、從業員工最近二年度及截至年報刊印日止從業員工人數、平均服務年資、平均年齡及學歷分布比率.....	61
四、環保支出資訊.....	61
五、勞資關係.....	62
六、重要契約.....	63
<b>陸、財務概況</b>	
一、最近五年簡明資產負債表及損益表.....	65
二、近五年度財務分析.....	69
三、最近年度財務報告之監察人審查報告.....	73
四、最近年度財務報表.....	74
五、最近年度經會計師查核簽證之母子公司合併財務報表.....	74
六、公司及其關係企業最近年度及截至年報刊印日止，如有發生財務週轉困難情事，應列明其對本公司財務狀況之影響.....	74
<b>柒、財務狀況及經營結果之檢討分析與風險事項</b>	
一、財務狀況.....	75
二、財務績效.....	76
三、現金流量.....	77
四、最近年度重大資本支出對財務業務之影響.....	77
五、最近年度轉投資政策、其獲利或虧損之主要原因、改善計畫及未來一年投資計畫.....	77
六、風險事項之分析評估.....	77
七、其他重要事項.....	78
<b>捌、特別記載事項</b>	
一、關係企業相關資料.....	79
二、最近年度及截至年報刊印日止，私募有價證券辦理情形.....	79
三、最近年度及截至年報刊印日止子公司持有或處分本公司股票情形.....	79
四、其他必要補充說明事項.....	79
<b>玖、對股東權益或證券價格有重大影響之事項</b> .....	79
<b>&lt;附錄一&gt;108 年度個體財務報告</b> .....	80
<b>&lt;附錄二&gt;108 年度合併財務報告</b> .....	147
<b>&lt;附錄三&gt;關係企業相關資料</b> .....	212

# 壹、致股東報告書

## 仲博科技股份有限公司

### 108 年度營業報告書

各位股東女士、先生：

回顧2019年的全球經濟可謂是跌宕起伏，因中美貿易戰急速升溫，全球供應鏈重組；美國聯準會連續升息，歐洲也因為英國脫歐期限舉棋不定，整體導致主要經濟體全面減速，全球經濟成長率由3.7%下修至3%。仲博的產業受到大環境考驗衝擊，亦花費較多時間排除新事業導入的障礙及解決突發問題。雖其效益尚不能立即顯現在獲利上，但2019年仲博在全體員工共同努力下，除了聚焦核心產業外，同時積極拓展新事業及擴充市佔率，未來成效可期。

謹將本公司 108 年營業結果與未來展望報告如下：

仲博科技 108 年度因主要利基產品銷量衰退、又新開發產品推廣尚未收成效，合併營業收入新台幣 20.03 億元，較 107 年 22.24 億約減少 2.21 億元，降幅 9.93%。營業毛利達新台幣 2.37 億元，較 107 年 2.57 億元減少約 1,967 萬元。108 年搭配各項新產品推進，增加差旅及行銷推廣等相關費用，以及內湖辦公室攤提，稅後淨利為虧損新台幣 1,174 萬，較 107 年稅後淨利 1,329 萬不利約 2,503 萬。

展望今年，基於中美貿易緊張關係緩和，有希望在「高度脆弱」的全球經濟體下復甦，但受新冠肺炎疫情全球擴散，全球經濟活動出現停擺，疫情之發展仍存在許多不確定因素，亦擔憂後續效應可能帶來的「疲軟經濟成長」。仲博科技除了須克服外在環境對經營的產業帶來衝擊外，也持續朝向今年設定的方針邁進。經歷 2019 年的障礙排除後，今年在新事業運作上有所進展。將延伸去年的營業重點，以再生料貿易、自動化整合、消費產品快消品作為主力推廣項目。再生料貿易將強化產線銷售推廣，透過資訊系統掌握整段進產銷流程。自動化方案為持續檢視商業模式及業推策略，擴充客群。消費產品快消品聚焦美麗事業(髮清/彩妝/保養)，累積國內行銷經驗，拓展至海外銷售。同時藉由貿易戰客戶移轉東協趨勢，掌握泰廠在地優勢，取得商機。對內持續充實人員專業技能，提升整體組織競爭力。而在此積極拓展下，亦強化經營風險控管及掌控既有產業發展，即時採取因應措施，以確保經營成果。

本公司經營團隊將持續秉持創新及穩健的精神，執行規劃的成長策略，繼續努力以達成今年的營運目標，最後希望各位股東能秉持以往對本公司的愛護與支持，繼續給予鼓勵與指教。

敬祝 各位股東

身體健康 / 萬事如意

董事長：



經理人：



會計主管：



## 貳、公司簡介

一、設立日期：中華民國83年12月08日。

二、公司沿革

民國 83 年	* 中租貿易股份有限公司成立，資本額為新台幣 1 億 5 仟萬元。下設總經理室、管理部及營業總處，主要從事機器設備、原物料、電子材料與零組件、一般商品之進出口及代理銷售
民國 84 年	* 轉投資喬冠(檳城)、喬冠(吉隆坡)及迪和(馬來西亞)公司
民國 87 年	* 成立喬冠化工(上海)公司，從事塑膠粒染色、加工，並銷售自產產品
民國 88 年	* 上海喬冠化工正式量產 * 取得 TMC 射出機大陸經銷權
民國 90 年	* 成立中租名機(股)公司於桃園蘆竹，從事塑膠射出成型技術、射出成型代工、模具製作維修及部品買賣 * 成立喬冠(泰國)公司，從事塑膠原料銷售及其染色加工
民國 93 年	* 與 PSI 正式合作
民國 94 年	* 引進銷售陶氏化學工程塑膠
民國 95 年	* 成立上海兆通貿易公司，主要經營項目為機器設備、塑膠原料、消費商品銷售及其他貿易 * 成立東莞中租貿易公司，主要經營項目為機器設備、塑膠原料銷售及其他貿易
民國 97 年	* 引進陶氏化學及綿陽龍華技術研發背光模組光學薄膜材料 * 代理準鴻光電 LED 檢測儀器 * 與韶陽開始合作銷售其 LCD 周邊設備 * 與濠威能源科技簽訂生質柴油提煉服務代收代付合約 * 上海喬冠成型處正式營運
民國 98 年	* 蘇州辦事處成立 * 更名為仲博科技 * 9 月公開發行
民國 99 年	* 喬冠(檳城)、喬冠(吉隆坡)、迪和(馬來西亞) 及 喬冠(泰國)公司分別更名為仲博(檳城)、仲博(吉隆坡)、仲博科技(馬來西亞)及仲博(泰國)公司 * 上海兆通蘇州分公司成立
民國 100 年	* 與日本專業印刷鋼版製造商 Process Lab. Micron (簡稱 PLM) 簽訂經銷合約 * 重慶辦事處成立
民國 101 年	* 與日本第一實業株式會社(DJK)正式合作
民國 102 年	* 與美國 Huntsman 合作銷售 TPU
民國 103 年	* 與日本三菱合作銷售 RENY * 與日本竹田株式會社合作銷售光罩產品 * 代理法國品牌酒 Pichon Baron
民國 104 年	* 代理日本 Foster Japan 酒櫃 * 取得 Hamos 台灣區代理
民國 105 年	* 仲博(泰)遷移新廠址 * 合資成立鑫野智動工業(股)公司

	<ul style="list-style-type: none"> <li>*取得 Tossware 美系居家環保杯台灣區經銷代理</li> <li>*取得保生國際生醫(股)公司動物生化分析儀台灣區經銷</li> <li>*取得所羅門機械手臂苗栗以北經銷商</li> </ul>
民國 106 年	<ul style="list-style-type: none"> <li>*取得台灣達明機械手臂代理</li> <li>*空氣清淨機經銷</li> <li>*粉刺速淨機經銷</li> <li>*UCNC 拋棄式廚耗經銷</li> </ul>
民國 107 年	<ul style="list-style-type: none"> <li>*微感-智能軟體代理協議書</li> <li>*水研-水路清洗機經銷合約</li> <li>*奕澄-經銷合約</li> </ul>
民國 108 年	<ul style="list-style-type: none"> <li>*萬華-熱塑性聚氨酯彈性體經銷</li> <li>*完成注資-微感(股)公司</li> </ul>

# 參、公司治理報告

## 一、組織系統

### (一)組織結構

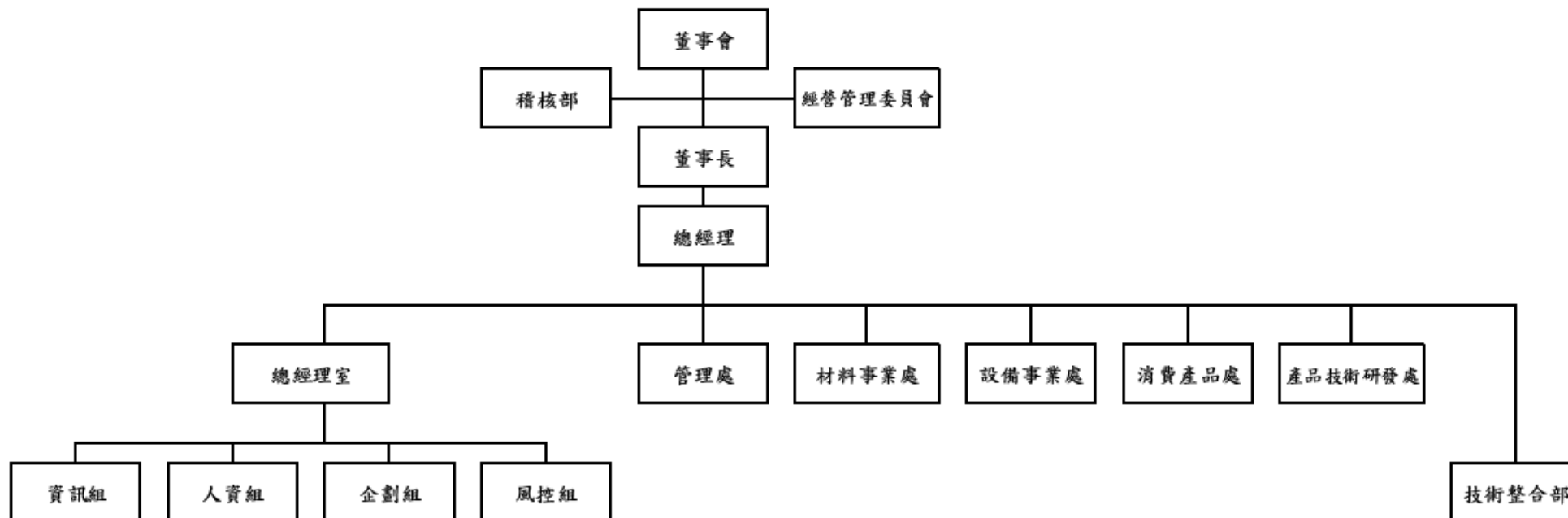



## (二)各主要部門所營業務

本公司強調各部門職能分工的重要，同時也注重不同單位間彼此協調合作的功能，以下就本公司主要部門功能及執掌作一概述：

部門名稱	所營業務
稽核部	1. 負責內部稽核業務之規劃與執行及改進成效之追查
總經理室 企劃組	<ol style="list-style-type: none"> <li>1. 規劃與落實公司營運計畫及預算</li> <li>2. 執行與推動公司策略相關之各項專案</li> <li>3. 擬定及落實公司營運及轉投資之策略</li> <li>4. 公司形象與企業關係管理</li> <li>5. 建立及管理對外發言機制</li> <li>6. 公司重大投資案評估</li> <li>7. 公司網站內容管理</li> <li>8. 剖析產業環境及發展趨勢</li> <li>9. 業務類與其他規章辦法制定</li> <li>10. 協助各轉投資公司落實公司之各項制度</li> <li>11. 執行內部公關機制</li> <li>12. 經營績效分析與報表製作</li> <li>13. 公司年度績效評核</li> <li>14. 公司重大會議召開</li> <li>15. 特定專案之協調規劃、執行、追蹤與管理事項</li> <li>16. 協助轉投資事業之各項規章辦法盤點及制訂</li> <li>17. 轉投資事業與母公司各功能單位之溝通協調橋樑角色</li> </ol>
總經理室 資訊組	<ol style="list-style-type: none"> <li>1. 集團公司資訊系統發展策略擬訂</li> <li>2. 集團公司資訊系統發展政策審查</li> <li>3. 資訊系統發展與相關作業之策劃、審查、推展、督導及執行</li> <li>4. 有關存貨管理資料之電腦作業及提供</li> <li>5. 有關應付帳款資料之電腦處理及提供</li> <li>6. 有關銷售資料之彙計及提供</li> <li>7. 電腦作業程序之建立及研究改進</li> <li>8. 各種管理資料彙集提供及保存</li> </ol>
總經理室 風控組	<ol style="list-style-type: none"> <li>1. 集團公司各類訴訟案之主辦</li> <li>2. 集團公司客戶合約審查及違約案件之處理事項</li> <li>3. 本公司各類訴訟案之主辦</li> <li>4. 客戶合約審查及違約案件之處理事項</li> <li>5. 督導債權及徵信文件管理</li> <li>6. 供應商徵信管理及客戶信用額度審查</li> <li>7. 協同營業單位訪廠與擔保品鑑定</li> <li>8. 處理徵信判斷與財務分析</li> <li>9. 執行產業資料蒐集與分析</li> </ol>

部門名稱	所 營 業 務
總經理室 人力資源組	<ol style="list-style-type: none"> <li>1. 招募、任用作業之規劃與執行</li> <li>2. 薪酬、保險作業之管理</li> <li>3. 考核、晉升、獎懲制度之制定與落實</li> <li>4. 員工訓練計劃之擬訂及執行</li> <li>5. 員工到職、離職、退休、資遣、留職停薪、調動等事務之處理</li> <li>6. 和諧員工關係之協助</li> <li>7. 出差費用報支審核</li> <li>8. 人資類各項規章辦法增/修</li> <li>9. 人資類各項專案之規劃與推動</li> </ol>
管理處	<ol style="list-style-type: none"> <li>1. 現金、票據及有價證券之保管</li> <li>2. 現金之出納及票據之簽發及記錄</li> <li>3. 銀行額度之接洽、維護及動用</li> <li>4. 出口押匯、開狀事務之辦理</li> <li>5. 會計制度之擬訂及執行</li> <li>6. 一般會計事項之整理與記錄，及有關憑證、帳冊、報表與文件之保管</li> <li>7. 會計報表及決算報表之編製與呈報</li> <li>8. 稅務相關之處理</li> <li>9. 年度預算編製</li> <li>10. 資金之籌措、營運及調度</li> <li>11. 印信典守事項</li> <li>12. 文書收發、登記、繕打及其業務研究改進事項</li> <li>13. 公司章程、股票事務作業</li> <li>14. 股東及董監事相關會議作業</li> <li>15. 辦公環境維護與管理</li> <li>16. 資產、雜項購置、庶務用品之購置、保管、維修、報廢、出售、出租等作業</li> <li>17. 工商登記、衛生登記手續之辦理</li> <li>18. 交通車輛之購置、租賃、維修、保養、報廢、出售等事項</li> <li>19. 固定資產、存貨之投保</li> <li>20. 圖書刊物之訂購、供應及管理</li> <li>21. 員工工作服之製發及管理</li> <li>22. 貨物收發存及成品倉庫管理</li> <li>23. 外租倉庫之出入庫管理</li> </ol>
材料事業處	<ol style="list-style-type: none"> <li>1. 塑膠原料、添加劑及其他化學品之代理銷售</li> <li>2. 部門營業目標、預算之編列及執行</li> <li>3. 既有產品之業務推展</li> <li>4. 新產品、新市場的開發及導入</li> <li>5. 營業人員的業務活動管理</li> <li>6. 每月營業情形之報告與報表之編製</li> <li>7. 產品出入庫之庫存管理</li> <li>8. 客戶抱怨之辦理</li> <li>9. 貨款管理-含逾期賬款之催收與處理</li> </ol>

部門名稱	所 營 業 務
消費產品處	<ol style="list-style-type: none"> <li>1. 代理全球性知名美妍與護膚用品在台及亞洲各國進行銷售</li> <li>2. 代理全球性知名品牌家電在台及亞洲各國進行銷售</li> <li>3. 代理亞洲及美歐居家用品在台及亞洲各國進行銷售</li> <li>4. 經營通路委託上架銷售之合作</li> </ol>
設備事業處	<ol style="list-style-type: none"> <li>1. 代理銷售松下產業 Factory Automation(“FA”)設備、Surface Mount Technology (“SMT”)及 Device 設備</li> <li>2. 客製化產品之設計與開發</li> <li>3. 客戶解決方案之規劃與評估</li> <li>4. 產品銷售計劃之擬訂及執行</li> <li>5. 銷售業務之推展及貨款之回收</li> <li>6. 產品售價之擬訂及修正</li> <li>7. 銷售客戶之開發及聯繫</li> <li>8. 競爭同業之調查及對策之擬訂</li> <li>9. 受訂銷售之登記、統計、分析之呈報及保管</li> <li>10. 日本原廠零備件之進口計劃之擬訂</li> <li>11. 進口日本原廠零備件瑕疵，要求退貨或賠償應辦事務之辦理</li> <li>12. 每月營業情形之報告與報表之編製</li> <li>13. 產品之撥發及庫存管理</li> </ol>
產品/技術研發處	<ol style="list-style-type: none"> <li>1. 負責自動化產品開發工作之推進事宜</li> <li>2. 發展委託製造的商業發展模式</li> <li>3. 日本製鋼所-名機塑膠射出成型機/熱壓合機/真空貼合機之代理銷售</li> <li>4. 日本電產京利高速沖床銷售</li> <li>5. 液晶模組製程設備代理銷售</li> <li>6. 塑膠杯/塑膠軟管印刷機之代理銷售</li> <li>7. 低壓成型機及膠料之代理銷售</li> <li>8. 上述代理設備周邊的開發與銷售</li> <li>9. 代理銷售設備之維修服務</li> <li>10. 產品銷售計劃之擬訂及執行</li> <li>11. 銷售業務之推展及貨款之回收</li> <li>12. 產品售價之擬訂及修正</li> <li>13. 銷售客戶之開發及聯繫</li> <li>14. 競爭同業之調查及對策之擬訂</li> <li>15. 受訂銷售之登記、統計、分析之呈報及保管</li> <li>16. 設備零件進口計劃之擬訂</li> <li>17. 進口成品瑕疵要求賠償應辦事務之辦理</li> <li>18. 每月營業情形之報告與報表之編製</li> <li>19. 產品之撥發及庫存管理</li> </ol>

部門名稱	所 營 業 務
技術整合部	<ol style="list-style-type: none"> <li>1. 客製化產品之設計與開發</li> <li>2. 客戶需求之解決方案規劃與評估</li> <li>3. 新製程技術之開發與售後支援</li> <li>4. 供應商之開發與評估</li> <li>5. 技術開發專案執行</li> <li>6. 客製設備之成本評估與案件執行</li> <li>7. 競爭同業之調查及對策之擬訂</li> <li>8. 整合型案件之開發與前期評估</li> <li>9. 各事業處之新發展事業之每月報告與情報彙總</li> </ol>

二、董事、監察人、總經理、副總經理、協理、各部門及分支機構主管資料：

(一)董事及監察人資料

1.董事及監察人之姓名、經(學)歷、持有股份及性質

109年5月2日

職稱	國籍或註冊地	姓名	性別	選(就)任日期	任期	初次選任日期	選任時持有股份		現在持有股份		配偶、未成年子女現在持有股份		利用他人名義持有股份	主要經(學)歷	目前兼任本公司或其他公司之職務	具配偶或二親等以內關係之其他主管、董事或監察人			
							股數	持股比例	股數	持股比例	股數	持股比例				股數	持股比例	職稱	姓名
董事長	中華民國	中實投資(股)公司 代表人:黃炳彰	男	107.06.21	三年	103.03.01	54,996,889	85.27%	54,996,889	86.23%	-	-	-	-	國立台灣大學會計與管理決策組 EM 東吳大學會計系 64 級 前中信觀光開發(股)公司董事長 前中租建設開發(股)公司董事長 前柏佑設計工程(股)公司董事長 前中實特勤保全(股)公司董事長 前中實公寓大廈管理維護興業(股)公 事董事長	註 1	-	-	-
董事	中華民國	中實投資(股)公司 代表人:黃正明	男	107.06.21	三年	101.06.22	54,996,889 * 21,798	85.27% *0.03%	54,996,889 * 21,798	86.23% *0.03%	-	-	-	-	Master of Science in Management, Sloan School, MIT, USA	註 2	-	-	-
董事	中華民國	中實投資(股)公司 代表人:李明泰	男	107.06.21	三年	98.05.27	54,996,889 * 50,475	85.27% *0.08%	54,996,889 * 71,575	86.23% *0.13%	-	-	-	-	國立成功大學機械系	註 3	-	-	-
董事	中華民國	中實投資(股)公司 代表人:劉恭孟	男			108.12.03	54,996,889 * 6,429	85.27% *	54,996,889 * 6,429	*	-	-	-	-	新埔工專電子科	註 4	-	-	-
董事	中華民國	中實投資(股)公司 代表人:黃國倫	男	107.06.21	三年	106.11.01	54,996,889 * 5,530	85.27% *0.01*	54,996,889 * 5,530	86.23% *0.01*	-	-	-	-	國立海洋大學食研所 輔仁大學食營系	註 5	-	-	-
監察人	中華民國	展泰投資有限公司 代表人:花敏華	女	107.06.21	三年	107.03.27	650,000	1.01%	650,000	1.01%	-	-	-	-	中實投資(股)公司 總經理 中實控股 營運長	註 6	-	-	-

職稱	國籍或註冊地	姓名	性別	選(就)任日期	任期	初次選任日期	選任時持有股份		現在持有股份		配偶、未成年子女現在持有股份		利用他人名義持有股份		主要經(學)歷	目前兼任本公司或其他公司之職務	配偶或二親等以內之關係之其他主管、董事或監察人		
							股數	持股比率	股數	持股比率	股數	持股比率	股數	持股比率			職稱	姓名	關係
															中租企業 財務長 中租迪和(股)公司 會計部資深協理 美國紐約市立大學 碩士				
監察人	中華民國	展泰投資有限公司代表人:孫玉嬌	女			109.02.15	650,000	1.01%	650,000	1.01%	-	-	-	-	中實投資(股)公司財務部協理 中租迪和(股)公司財務部資深經理 中租迪和(股)公司會計部經理 中原大學會計研究所	註7	-	-	-

\*代表個人持有股數

註 1:仲博科技(股)公司董事長、CITC Enterprise Sdn. Bhd.(Penang)董事長、CITC Compound Sdn. Bhd.(Kuala Lumpur)董事長、KK Enterprise (Malaysia) Sdn.Bhd.董事長、CITC Enterprise Sdn. Bhd.(Thailand)董事長、上海喬冠化工有限公司董事長、上海兆通貿易有限公司董事長、東莞中租貿易有限公司董事長、Chailease Trading (BVI)Corp. 董事長、Grand Pacific Investment Corporation 董事長、中實投資(股)公司董事長、松誠投資(股)公司董事長、中租建設開發(股)公司董事、仲安室內裝修設計工程股份有限公司董事、中實特勤保全(股)公司董事、中實公寓大廈管理維護興業(股)公司董事、中實國際投資控股(股)公司董事長、金仲億科技(股)公司董事長、成旅觀光(股)公董事長、艾斯奇餐飲(股)公司董事長、北京和喬物業管理有限公司董事長、CTC Group,Inc.董事長、仲鈞投資(股)公司董事長、拓群投資(股)公司董事長、日翔投資(股)公司董事長、日沛投資(股)公司董事長、磊富投資有限公司董事長、東仁投資有限公司董事長、展翔投資(股)公司董事長、怡茂國際開發(股)公司董事長、詠仲管理顧問(股)公司董事、碩明投資(股)公司董事長。

註 2:和信超媒體(股)公司董事長暨執行長暨董事法人代表、和信超媒體(股)公司戲谷分公司經理人、和信超媒體雲端服務(股)公司董事長暨董事法人代表、兆信開發(股)公司董事長暨董事法人代表、聚樂客數位科技(股)公司董事長暨董事法人代表、樂無極整合行銷(股)公司董事長暨董事法人代表、文禾投資有限公司董事法人代表、先鋒證券投資顧問(股)公司董事長暨董事法人代表、中實國際投資控股(股)公司董事法人代表、金仲億(股)公司董事法人代表、中實特勤保全(股)公司董事法人代表、中實公寓大廈

管理維護興業(股)公司董事法人代表、日沛投資(股)公司董事法人代表、仲鈞投資(股)公司監事、日翔投資(股)公司監事。

註 3:本公司總經理、上海喬冠化工有限公司董事、上海兆通貿易有限公司董事、東莞中租貿易有限公司董事、仲博(檳)董事、仲博(吉)董事、仲博(泰)董事、高冠(馬來西亞)董事、鑫野智動工業董事、中實投資股份有限公司監察人、松誠投資股份有限公司監察人。

註 4:無

註 5:上海喬冠化工有限公司董事、上海兆通貿易有限公司董事、東莞中租貿易有限公司董事、蘇州微感網絡科技有限公司董事。

註 6:中實投資股份有限公司董事/總經理、松誠投資股份有限公司董事、金仲億科技股份有限公司董事、艾斯奇餐飲股份有限公司董事、中實國際投資控股股份有限公司監察人、中租建設開發監察人、仲安室內裝修設計工程監察人、Chaico Medical Services (HK) Limited 董事、Chaico Development (HK) Limited 董事、Advance Renal Care Co., Ltd.董事、Qin An Investment Consulting (SH) Co., Ltd.董事、Zhong Tai Medical Management (Shanghai) Limited 董事、Zhong An Medical Management (Shanghai) Limited 董事、CL Capital Management Company Limited 董事、CL Investment Partners Company Limited 董事、Moon Wisdom (HK) Limited 董事

註 7:中實投資(股)公司財務部協理、中租建設(股)公司財務部協理、中實特勤保全/中實公寓大廈管理維護興業(股)公司財務部協理。

說明： 1.原董事黃成汎於 108.12.03 辭任、董事劉恭孟於 108.12.03 就任。  
2.原監察人黃秋月於 109.02.15 辭任、監察人孫玉嬌於 109.02.15 就任。

## 2.法人股東之主要股東

109年5月2日

法人股東名稱	法人股東之主要股東	持股比率
中實投資股份有限公司	Logan Co., Ltd.	79.96%
展泰投資有限公司	Young Luck Investment Ltd.	100%

註 1：董事、監察人屬法人股東代表者，應填寫該法人股東名稱。

註 2：填寫該法人股東之主要股東名稱(其持股比率占前十名)及其持股比率。若其主要股東為法人者，應再填列下表二。

註 3：法人股東非屬公司組織者，前開應揭露之股東名稱及持股比率，即為出資者或捐助人名稱及其出資或捐助比率。

## 3.主要股東為法人者其主要股東

109年5月2日

法人名稱	法人之主要股東	持股比率
Logan Co., Ltd.	CrediTrust International Trust Corporation Limited as Trustee of Madison Equity Fund	100%
Young Luck Investment Ltd.	Huang, Ping-Chang	100%

註 1：如上表一主要股東屬法人者，應填寫該法人名稱。

註 2：填寫該法人之主要股東名稱(其持股比率占前十名)及其持股比率。

註 3：法人股東非屬公司組織者，前開應揭露之股東名稱及持股比率，即為出資者或捐助人名稱及其出資或捐助比率。



#### 4.董事及監察人具專業知識及獨立性之情形

姓名	條件	是否具有五年以上工作經驗及下列專業資格			符合獨立性情形(註)												兼任其他公開發行獨立董事家數	
		商務、法務、財務、會計或公司業務所需相科系之公私立大專院校講師以上	法官、檢察官、律師、會計師或其他與公司業務所需之國家考試及格領有證書之專門職業及技術人員	商務、法務、財務、會計或公司業務所需之工作經驗	1	2	3	4	5	6	7	8	9	10	11	12		
中實投資(股)公司 代表人：黃炳彰			√				√	√	√			√	√					-
中實投資(股)公司 代表人：黃正明			√				√	√	√		√	√	√					-
中實投資(股)公司 代表人：李明泰			√				√	√	√			√	√					-
中實投資(股)公司 代表人：黃國倫			√				√	√	√			√	√					-
中實投資(股)公司 代表人：劉恭孟			√				√	√	√			√	√					-
展泰投資有限公司 代表人： 花敏華			√				√	√	√		√	√	√					-
展泰投資有限公司 代表人： 孫玉嬌			√				√	√	√		√	√	√					-

註：各董事、監察人於選任前二年及任職期間符合下述各條件者，請於各條件代號下方空格中打"√"。

- (1) 非公司或其關係企業之受僱人。
- (2) 非公司或其關係企業之董事、監察人(但如為公司與其母公司、子公司或屬同一母公司之子公司依本法或當地國法令設置之獨立董事相互兼任者，不在此限)。
- (3) 非本人及其配偶、未成年子女或以他人名義持有公司已發行股份總數 1%以上或持股前十名之自然人股東。
- (4) 非(1)所列之經理人或(2)、(3)所列人員之配偶、二親等以內親屬或三親等以內直系血親親屬。
- (5) 非直接持有公司已發行股份總數 5%以上、持股前五名或依公司法第 27 條第 1 項或第 2 項指派代表人擔任公司董事或監察人之法人股東之董事、監察人或受僱人(但如為公司與其母公司、子公司或屬同一母公司之子公司依本法或當地國法令設置之獨立董事相互兼任者，不在此限)。
- (6) 非與公司之董事席次或有表決權之股份超過半數係由同一人控制之他公司董事、監察人或受僱人(但如為公司或其母公司、子公司或屬同一母公司之子公司依本法或當地國法令設置之獨立董事相互兼任者，不在此限)。
- (7) 與公司之董事長、總經理或相當職務者互為同一人或配偶之他公司或機構之董事(理事)、監察人(監事)或受僱人(但如為公司與其母公司、子公司或屬同一母公司之子公司依本法或當地國法令設置之獨立董事相互兼任者，不在此限)。
- (8) 非與公司有財務或業務往來之特定公司或機構之董事(理事)、監察人(監事)、經理人或持股 5%以上股東(但特定公司或機構如持有公司已發行股份總數 20%以上，未超過 50%，且為公司與其母公司、子公司或屬同一母公司之子公司依本法或當地國法令設置之獨立董事相互兼任者，不在此限)。
- (9) 非為公司或關係企業提供審計或最近二年取得報酬累計金額未逾新臺幣 50 萬元之商務、法務、財務、會計等相關服務之專業人士、獨資、合夥、公司或機構之企業主、合夥人、董事(理事)、監察人(監事)、經理人及其配偶。但依證券交易法或企業併購法相關法令履行職權之薪資報酬委員會、公開收購審議委員會或併購特別委員會成員，不在此限。
- (10) 未與其他董事間具有配偶或二親等以內之親屬關係。
- (11) 未有公司法第 30 條各款情事之一。
- (12) 未有公司法第 27 條規定以政府、法人或其代表人當選。

## (二)總經理、副總經理、協理、各部門及分支機構主管

109年5月2日

職稱	國籍	姓名	性別	選(就)任日期	持有股份		配偶、未成年子女持有股份		利用他人名義持有股份		主要經(學)歷	目前兼任其他公司之職務	具配偶或二親等以內關係之經理人			經理人取得員工認證股憑證情形	備註
					股數	持股比率	股數	持股比率	股數	持股比率			職稱	姓名	關係		
總經理	中華民國	李明泰	男	103.12.19	71,575	0.11%	-	-	-	-	國立成功大學機械系	註1	-	-	-	-	-
副總經理	中華民國	黃國倫	男	105.08.01	5,530	0.01%	-	-	-	-	輔仁大學食品營養系 海洋大學水產食研所	註2	-	-	-	-	-
材料事業處協理	中華民國	鄭學仁	男	106.11.01	70,280	0.11%	-	-	-	-	中國文化大學化工系	無	-	-	-	-	-
設備事業處/協理	中華民國	劉恭孟	男	108.01.01	6,429	0.01%	-	-	-	-	新埔工專電子科	無	-	-	-	-	-
財會主管/管理處經理	中華民國	顏芷羚	女	107.07.27	9,342	0.015%	-	-	-	-	淡江大學國貿系	註3	-	-	-	-	-

註1:本公司總經理、上海喬冠化工有限公司董事、上海兆通貿易有限公司董事、東莞中租貿易有限公司董事、仲博(檳)董事、仲博(吉)董事、仲博(泰)董事、高冠(馬來西亞)董事、鑫野智動工業董事、仲航(股)公司董事、中實投資(股)公司董事、松誠投資(股)公司董事。

註2:上海喬冠化工有限公司董事、上海兆通貿易有限公司董事、東莞中租貿易有限公司董事、鑫野智動工業監察人。

註3:上海喬冠化工有限公司監察人、上海兆通貿易有限公司監察人、東莞中租貿易有限公司監察人、鑫野智動工業監察人。

(三)最近年度支付董事、監察人、總經理及副總經理之酬金

幣別：新台幣元

1. 董事(含獨立董事)之酬金 (彙總配合級距揭露姓名方式)

職稱	姓名	董事酬金								兼任員工領取相關酬金								A、B、C、D、E、F及G等七項總額占稅後純益之比例(註10)		有無領取來自子公司以外轉投資事業酬金(註11)		
		報酬(A)(註2)		退職退休金(B)		董事酬勞(C)(註3)		業務執行費用(D)(註4)		A、B、C及D等四項總額占稅後純益之比例(註10)		薪資、獎金及特支費等(E)(註5)		退職退休金(F)		員工酬勞(G)(註6)						
		本公司	財務報告內所有公司(註7)	本公司	財務報告內所有公司(註7)	本公司	財務報告內所有公司(註7)	本公司	財務報告內所有公司(註7)	本公司	財務報告內所有公司(註7)	本公司	財務報告內所有公司(註7)	本公司	財務報告內所有公司(註7)	本公司		財務報告內所有公司(註7)			本公司	財務報告內所有公司(註7)
董事	黃炳彰	-	-	-	-	-	-	360,000	588,479	-3.1%	-5.0%	7,640,406	7,887,931	-	490,750	-	-	-	-	-68.1%	-76.4%	-
董事	李明泰	-	-	-	-	-	-	-	-	-	-	-	-	-	-	-	-	-	-	-	-	-
董事	黃國倫	-	-	-	-	-	-	-	-	-	-	-	-	-	-	-	-	-	-	-	-	-
董事	黃成汎	-	-	-	-	-	-	-	-	-	-	-	-	-	-	-	-	-	-	-	-	-
董事	劉恭孟	-	-	-	-	-	-	-	-	-	-	-	-	-	-	-	-	-	-	-	-	-
董事	黃正明	-	-	-	-	-	-	-	-	-	-	-	-	-	-	-	-	-	-	-	-	-
除上表揭露外，最近年度公司董事為財務報告內所有公司提供服務(如擔任非屬員工之顧問等)領取之酬金：無。																						

## 酬金級距表

給付本公司各個董事酬金級距	董事姓名			
	前四項酬金總額(A+B+C+D)		前七項酬金總額(A+B+C+D+E+F+G)	
	本公司(註 8)	財務報告內所有公司(註 9)H	本公司(註 8)	財務報告內所有公司(註 9)I
低於 1,000,000 元	黃炳彰、李明泰、黃國倫、黃成汎、黃正明、劉恭孟	黃炳彰、李明泰、黃國倫、黃成汎、黃正明、劉恭孟	黃炳彰、黃正明、劉恭孟	黃炳彰、黃正明、劉恭孟
1,000,000 元 (含) ~ 2,000,000 元 (不含)				
2,000,000 元 (含) ~ 3,500,000 元 (不含)			李明泰、黃成汎、黃國倫	李明泰、黃成汎、黃國倫
3,500,000 元 (含) ~ 5,000,000 元 (不含)				
5,000,000 元 (含) ~ 10,000,000 元 (不含)				
10,000,000 元 (含) ~ 15,000,000 元 (不含)				
15,000,000 元 (含) ~ 30,000,000 元 (不含)				
30,000,000 元 (含) ~ 50,000,000 元 (不含)				
50,000,000 元 (含) ~ 100,000,000 元 (不含)				
100,000,000 元以上				
總計				

註 1：董事姓名應分別列示(法人股東應將法人股東名稱及代表人分別列示)，並分別列示一般董事及獨立董事，以彙總方式揭露各項給付金額。若董事兼任總經理或副總經理者應填列本表及下表(3-1)，或下表(3-2-1)及(3-2-2)。

註 2：係指最近年度董事之報酬(包括董事薪資、職務加給、離職金、各種獎金、獎勵金等等)。

註 3：本公司民國一〇八年度為虧損，故未有分配員工及董事酬勞情形。

註 4：係指最近年度董事之相關業務執行費用(包括車馬費、特支費、各種津貼、宿舍、配車等實物提供等等)。如提供房屋、汽車及其他交通工具或專屬個人之支出時，應揭露所提供資產之性質及成本、實際或按公平市價設算之租金、油資及其他給付。另如配有司機者，請附註說明公司給付該司機之相關報酬，但不計入酬金。

註 5：係指最近年度董事兼任員工(包括兼任總經理、副總經理、其他經理人及員工)所領取包括薪資、職務加給、離職金、各種獎金、獎勵金、車馬費、特支費、各種津貼、宿舍、配車等實物提供等等。如提供房屋、汽車及其他交通工具或專屬個人之支出時，應揭露所提供資產之性質及成本、實際或按公平市價設算之租金、油資及其他給付。另如配有司機者，請附

註說明公司給付該司機之相關報酬，但不計入酬金。另依 IFRS 2「股份基礎給付」認列之薪資費用，包括取得員工認股權憑證、限制員工權利新股及參與現金增資認購股份等，亦應計入酬金。

- 註 6：係指最近年度董事兼任員工（包括兼任總經理、副總經理、其他經理人及員工）取得員工酬勞（含股票及現金）者，應揭露最近年度經董事會通過分派員工酬勞金額，若無法預估者則按去年實際分派金額比例計算今年擬議分派金額，並另應填列附表一之三。
- 註 7：應揭露合併報告內所有公司(包括本公司)給付本公司董事各項酬金之總額。
- 註 8：本公司給付每位董事各項酬金總額，於所歸屬級距中揭露董事姓名。
- 註 9：應揭露合併報告內所有公司(包括本公司)給付本公司每位董事各項酬金總額，於所歸屬級距中揭露董事姓名。
- 註 10：稅後純益係指最近年度個體或個別財務報告之稅後純益。
- 註 11：a.本欄應明確填列公司董事領取來自子公司以外轉投資事業或母公司相關酬金金額(若無者，則請填「無」)。 b.公司董事如有領取來自子公司以外轉投資事業或母公司相關酬金者，應將公司董事於子公司以外轉投資事業或母公司所領取之酬金，併入酬金級距表之 I 欄，並將欄位名稱改為「母公司及所有轉投資事業」。 c.酬金係指本公司董事擔任子公司以外轉投資事業或母公司之董事、監察人或經理人等身分所領取之報酬、酬勞（包括員工、董事及監察人酬勞）及業務執行費用等相關酬金。

\*本表所揭露酬金內容與所得稅法之所得概念不同，故本表目的係作為資訊揭露之用，不作課稅之用。

## 2. 監察人之酬金（彙總配合級距揭露姓名方式）

幣別：新台幣元

職稱	姓名	監察人酬金						A、B 及 C 等三項總額 占稅後純益之比例 (註 8)		有無領取來自 子公司 以外轉 投資事 業酬金 (註 9)
		報酬(A) (註 2)		酬勞(B) (註 3)		業務執行費用(C) (註 4)		本公司	財務報告內 所有公司 (註 5)	
		本公司	財務報告內 所有公司 (註 5)	本公司	財務報告內 所有公司 (註 5)	本公司	財務報告內 所有公司 (註 5)			
監察人	花敏華	-	-	-	-	144,000	144,000	-1.2%	-1.2%	無
監察人	黃秋月	-	-	-	-					

### 酬金級距表

給付本公司各個監察人酬金級距	監察人姓名	
	前三項酬金總額(A+B+C)	
	本公司(註 6)	財務報告內所有公司(註 7)D
低於 1,000,000 元	花敏華、黃秋月	花敏華、黃秋月
1,000,000 元 (含) ~ 2,000,000 元 (不含)		
2,000,000 元 (含) ~ 3,500,000 元 (不含)		
3,500,000 元 (含) ~ 5,000,000 元 (不含)		
5,000,000 元 (含) ~ 10,000,000 元 (不含)		
10,000,000 元 (含) ~ 15,000,000 元 (不含)		
15,000,000 元 (含) ~ 30,000,000 元 (不含)		
30,000,000 元 (含) ~ 50,000,000 元 (不含)		
50,000,000 元 (含) ~ 100,000,000 元 (不含)		
100,000,000 元以上		
總計		

註 1：監察人姓名應分別列示(法人股東應將法人股東名稱及代表人分別列示)，以彙總方式揭露各項給付金額。

註 2：係指最近年度監察人之報酬(包括監察人薪資、職務加給、離職金、各種獎金獎勵金等等)。

註 3：本公司民國一〇八年度為虧損，故未有分配員工及董事酬勞情形。

註 4：係指最近年度給付監察人之相關業務執行費用(包括車馬費、特支費、各種津貼、宿舍、配車等實物提供等等)。如提供房屋、汽車及其他交通工具或專屬個人之支出時，應揭露所提供資產之性質及成本、實際或按公平市價設算之租金、油資及其他給付。另如配有司機者，請附註說明公司給付該司機之相關報酬，但不計入酬金。

註 5：應揭露合併報告內所有公司(包括本公司)給付本公司監察人各項酬金之總額。

註 6：本公司給付每位監察人各項酬金總額，於所歸屬級距中揭露監察人姓名。

註 7：應揭露合併報告內所有公司(包括本公司)給付本公司每位監察人各項酬金總額，於所歸屬級距中揭露監察人姓名。

註 8：稅後純益係指最近年度個體或個別財務報告之稅後純益。

註 9：

a.本欄應明確填列公司監察人領取來自子公司以外轉投資事業或母公司相關酬金金額(若無者，則請填「無」)。

b. 公司監察人如有領取來自子公司以外轉投資事業或母公司相關酬金者，應將公司監察人於子公司以外轉投資事業別或母公司所領取之酬金，併入酬金級距表 D 欄，並將欄位名稱改為「母公司及所有轉投資事業」。

c. 酬金係指本公司監察人擔任子公司以外轉投資事業或母公司之董事、監察人或經理人等身分所領取之報酬、酬勞（包括員工、董事及監察人酬勞）及業務執行費用等相關酬金。

\* 本表所揭露酬金內容與所得稅法之所得概念不同，故本表目的係作為資訊揭露之用，不作課稅之用。

### 3. 總經理及副總經理之酬金（彙總配合級距揭露姓名方式）

幣別：新台幣元

職稱	姓名	薪資(A) (註2)		退職退休金(B)		獎金及 特支費等等(C) (註3)		員工酬勞金額(D) (註4)				A、B、C及D等四 項總額占稅後純益之 比例(%) (註8)		有無領 取來自 子公司 以外轉 投資事 業酬金 (註9)
		本公司	財務報告內 所有公司 (註5)	本 公 司	財 務 報 告 內 所 有 公 司 (註5)	本 公 司	財 務 報 告 內 所 有 公 司 (註5)	本公司		財務報告內所有 公司(註5)		本 公 司	財 務 報 告 內 所 有 公 司 (註5)	
								現 金 金 額	股 票 金 額	現 金 金 額	股 票 金 額			
總經理	李明泰	5,329,296	5,329,296	-	-	1,543,151	1,543,151	-	-	-	-	-58.5%	-58.5%	無
副總經理	黃國倫													
執行副總	黃成汎													

## 酬金級距表

給付本公司各個總經理及副總經理酬金級距	總經理及副總經理姓名	
	本公司(註 6)	財務報告內所有公司(註 7) E
低於 1,000,000 元		
1,000,000 元 (含) ~ 2,000,000 元 (不含)	黃成汎	黃成汎
2,000,000 元 (含) ~ 3,500,000 元 (不含)	李明泰、黃國倫	李明泰、黃國倫
3,500,000 元 (含) ~ 5,000,000 元 (不含)		
5,000,000 元 (含) ~ 10,000,000 元 (不含)		
10,000,000 元 (含) ~ 15,000,000 元 (不含)		
15,000,000 元 (含) ~ 30,000,000 元 (不含)		
30,000,000 元 (含) ~ 50,000,000 元 (不含)		
50,000,000 元 (含) ~ 100,000,000 元 (不含)		
100,000,000 元以上		
總計		

註 1：總經理及副總經理姓名應分別列示，以彙總方式揭露各項給付金額。若董事兼任總經理或副總經理者應填列本表及上表(1-1)，或(1-2-1)及(1-2-2)。

註 2：係填列最近年度總經理及副總經理薪資、職務加給、離職金。

註 3：係填列最近年度總經理及副總經理各種獎金、獎勵金、車馬費、特支費、各種津貼、宿舍、配車等實物提供及其他報酬金額。如提供房屋、汽車及其他交通工具或專屬個人之支出時，應揭露所提供資產之性質及成本、實際或按公平市價設算之租金、油資及其他給付。另如配有司機者，請附註說明公司給付該司機之相關報酬，但不計入酬金。另依 IFRS 2「股份基礎給付」認列之薪資費用，包括取得員工認股權憑證、限制員工權利新股及參與現金增資認購股份等，亦應計入酬金。

註 4：係填列最近年度經董事會通過分派總經理及副總經理之員工酬勞金額（含股票及現金），若無法預估者則按去年實際分派金額比例計算今年擬議分派金額，並另應填列附表一之三。

註 5：應揭露合併報告內所有公司(包括本公司)給付本公司總經理及副總經理各項酬金之總額。

註 6：本公司給付每位總經理及副總經理各項酬金總額，於所歸屬級距中揭露總經理及副總經理姓名。

註 7：應揭露合併報告內所有公司(包括本公司)給付本公司每位總經理及副總經理各項酬金總額，於所歸屬級距中揭露總經理及副總經理姓名。

註 8：稅後純益係指最近年度個體或個別財務報告之稅後純益。



註 9：

- a. 本欄應明確填列公司總經理及副總經理領取來自子公司以外轉投資事業或母公司相關酬金金額(若無者，則請填「無」)。
- b. 公司總經理及副總經理如有領取來自子公司以外轉投資事業或母公司相關酬金者，應將公司總經理及副總經理於子公司以外轉投資事業或母公司所領取之酬金，併入酬金級距表 E 欄，並將欄位名稱改為「母公司及所有轉投資事業」。
- c. 酬金係指本公司總經理及副總經理擔任子公司以外轉投資事業或母公司之董事、監察人或經理人等身分所領取之報酬、酬勞(包括員工、董事及監察人酬勞)及業務執行費用等相關酬金。

\* 本表所揭露酬金內容與所得稅法之所得概念不同，故本表目的係作為資訊揭露之用，不作課稅之用。

(四) 分派員工酬勞之經理人姓名及分派情形：無。

(五) 分別比較說明本公司及合併報表所有公司於最近二年度支付本公司董事、監察人、總經理及副總經理酬金總額占稅後純益之分析，並說明給付酬金之政策、標準與組合、訂定酬金之程序及與經營績效之關聯性：

1. 本公司及合併報表所有公司於最近二年度支付本公司董事、監察人、總經理及副總經理酬金總額占稅後純益之分析：

項目 職稱	本公司		合併報表	
	108 年度	107 年度	108 年度	107 年度
董事、監察人 總經理及副總經理	-69.4%	70.3%	-77.6%	79.7%

2. 給付酬金之政策、標準與組合、訂定酬金之程序及與經營績效之關聯性：

本公司董事、監察人酬金包含董事會車馬費，以及遵循公司章程規定分派之董監酬勞。另兼任公司經理人或員工者，酬金尚包含薪資、獎金與員工酬勞等。給付標準則依照所擔任之職務、公司/個人績效表現、與外部市場之薪資水準來釐訂。故本公司給付之各項酬金與當年度經營績效關聯性高。

### 三、公司治理運作情形

#### (一)董事會運作情形

最近年度董事會開會 16 次，董事監察人出席情形如下：

職稱	姓名 (註 1)	實際出(列) 席次數 B	委託出 席次數	實際出(列)席率 (%)【B/A】(註 2)	所代表 法人姓名	備註
董事長之 法人代表	黃炳彰	15	1	100%	中實投資股份有限公司	
董事之法 人代表	黃正明	12	0	75%	中實投資股份有限公司	
董事之法 人代表	李明泰	16	0	100%	中實投資股份有限公司	
董事之法 人代表	黃成汎	8	0	73%	中實投資股份有限公司	108.12.3 辭任
董事之法 人代表	黃國倫	12	0	75%	中實投資股份有限公司	
董事之法 人代表	劉恭孟	5	0	100%	中實投資股份有限公司	108.12.3 就任
監察人之 法人代表	黃秋月	13	0	100%	展泰投資有限公司	109.2.15 辭任
監察人之 法人代表	花敏華	6	0	38%	展泰投資有限公司	
監察人之 法人代表	孫玉嬌	3	0	100%	展泰投資有限公司	109.2.15 就任

#### 其他應記載事項：

一、董事會之運作如有下列情形之一者，應敘明董事會日期、期別、議案內容、所有獨立董事意見及公司對獨立董事意見之處理：

(一)證券交易法第 14 條之 3 所列事項。

(二)除前開事項外，其他經獨立董事反對或保留意見且有紀錄或書面聲明之董事會 議決事項。

二、董事對利害關係議案迴避之執行情形，應敘明董事姓名、議案內容、應利益迴避原因以及參與表決情形。

三、上市上櫃公司應揭露董事會自我(或同儕)評鑑之評估週期及期間、評估範圍、方式及評估內容等資訊，並填列附表二(2)董事會評鑑執行情形。

四、當年度及最近年度加強董事會職能之目標(例如設立審計委員會、提昇資訊透明度等)與執行情形評估。

註 1：董事、監察人屬法人者，應揭露法人股東名稱及其代表人姓名。

註 2：

(1) 年度終了日前有董事監察人離職者，應於備註欄註明離職日期，實際出(列)席率(%)則以其在職期間董事會開會次數及其實際出(列)席次數計算之。

(2) 年度終了日前，如有董事監察人改選者，應將新、舊任董事監察人均予以填列，並於備註欄註明該董事監察人為舊任、新任或連任及改選日期。實際出(列)席率(%)則以其在職期間董事會開會次數及其實際出(列)席次數計算之。

**董事會評鑑執行情形:不適用**

(二) 審計委員會運作情形或監察人參與董事會運作情形：本公司未設置審計委員會，監察人參與董事會運作情形如下：

最近年度董事會開會 16 次 (A)，列席情形如下：

職稱	姓名	實際列席次數 (B)	實際列席率(%) (B/A) (註)	備註
監察人	黃秋月	13	100%	109.2.15 辭任
監察人	花敏華	6	38%	
監察人	孫玉嬌	3	100%	109.2.15 就任
<p>其他應記載事項：</p> <p>一、監察人之組成及職責：</p> <p>(一) 監察人與公司員工及股東之溝通情形 (例如溝通管道、方式等)。</p> <p>(二) 監察人與內部稽核主管及會計師之溝通情形 (例如就公司財務、業務狀況進行溝通之事項、方式及結果等)。</p> <p>二、監察人列席董事會如有陳述意見，應敘明董事會日期、期別、議案內容、董事會決議結果以及公司對監察人陳述意見之處理。</p>				

註：

- \* 年度終了日前有監察人離職者，應於備註欄註明離職日期，實際列席率(%)則以其在職期間實際列席次數計算之。
- \* 年度終了日前，有監察人改選者，應將新、舊任監察人均予以填列，並於備註欄註明該監察人為舊任、新任或連任及改選日期。實際列席率(%)則以其在職期間實際列席次數計算之。

(三)公司治理運作情形及其與上市上櫃公司治理實務守則差異情形及原因

評估項目	運作情形(註)			與上市上櫃公司治理實務守則差異情形及原因
	是	否	摘要說明	
一、公司是否依據「上市上櫃公司治理實務守則」訂定並揭露公司治理實務守則？		√	本公司未訂定「公司治理實務守則」，但稟持此一精神制訂內部控制制度以及各項管理辦法。	本公司非上市櫃公司。
二、公司股權結構及股東權益 (一) 公司是否訂定內部作業程序處理股東建議、疑義、糾紛及訴訟事宜，並依程序實施？ (二) 公司是否掌握實際控制公司之主要股東及主要股東之最終控制者名單？ (三) 公司是否建立、執行與關係企業間之風險控管及防火牆機制？ (四) 公司是否訂定內部規範，禁止公司內部人利用市場上未公開資訊買賣有價證券？	√		1. 本公司訂有股東會議事規範已配置人員專責處理股務作業事項及股東建議或糾紛等問題。 2. 本公司專責人員及股務代理部均已掌握主要股東之名單及主要股東之最終控制者資訊。 3. 本公司與各關係企業之資產、財務、業務等均獨立運作。 4. 本公司訂有董事及經理人道德行為準則，已規範公司內部人之行為，包含需依循證交法之規定。	符合。
三、董事會之組成及職責 (一) 董事會是否就成員組成擬訂多元化方針及落實執行？ (二) 公司除依法設置薪資報酬委員會及審計委員會外，是否自願設置其他各類功能性委員會？ (三) 公司是否訂定董事會績效評估辦法及其評估方式，每年並定期進行績效評估？ (四) 公司是否定期評估簽證會計師獨立性？	√		1. 本公司訂有董事及監察人選任程序，針對董事會成員之整體配置、應普遍具備執行職務所必須之知識、技能及素養，其整體應具備之能力皆有規範。 2. 本公司尚未設立薪資報酬委員會及審計委員會。 3. 本公司並未訂定董事會績效評估辦法。 4. 本公司簽證會計師為國內大型之事務所，以超然獨立之立場並依據法令規定及會計原則審查本公司財務狀況；且本公司於委任前已對其獨立性進行評估並報請董事會通過。	1. 符合。 2. 依未來公司營運規模變動適時調整設置。 3. 未來將視公司實際需要訂定。 4. 符合。

評估項目	運作情形(註)			與上市上櫃公司治理實務守則差異情形及原因
	是	否	摘要說明	
四、上市上櫃公司是否配置適任及適當人數之公司治理人員，並指定公司治理主管，負責公司治理相關事務(包括但不限於提供董事、監察人執行業務所需資料、協助董事、監察人遵循法令、依法辦理董事會及股東會之會議相關事宜、製作董事會及股東會議事錄等)?		√	本公司非上市上櫃公司，但已配置適任及是當人數之公司治理人員，並指定公司治理主管負責公司治理相關事務，對於提供董事、監察人執行業務所需資料、依法辦理董事會及股東會之會議相關事宜、辦理公司登記及變更登記、製作董事會及股東會議事錄等事項皆有專職人員負責辦理，其餘部分則視情況由相關作業單位負責辦理。	本公司非上市櫃公司。
五、公司是否建立與利害關係人(包括但不限於股東、員工、客戶及供應商等)溝通管道，及於公司網站設置利害關係人專區，並妥適回應利害關係人所關切之重要企業社會責任議題?	√		本公司與利害關係人間有各專責單位負責聯繫並保持暢通的溝通管道。	符合。
六、公司是否委任專業股務代辦機構辦理股東會事務?		√	中國信託商業銀行股務代理。	符合。
七、資訊公開 (一) 公司是否架設網站，揭露財務業務及公司治理資訊? (二) 公司是否採行其他資訊揭露之方式(如架設英文網站、指定專人負責公司資訊之蒐集及揭露、落實發言人制度、法人說明會過程放置公司網站等)? (三) 公司是否於會計年度終了後三個月內公告並申報年度財務報告，及於規定期限前提早公告並申報第一、二、三季財務報告與各月份營運情形?		√	1.本公司網址： <a href="http://www.crtc.com.tw">http://www.crtc.com.tw</a> 本公司設有專責單位負責蒐集及揭露資訊，並依相關規定及主管機關要求，於規定期限內完成各項資訊揭露工作。 2.本公司設有發言人，配合公司政策及需要對外發佈訊息。 3.依據『公開發行公司財務報告及營運情形公告申報特殊適用範圍辦法』第3條第一項第一款規定，國內未上市、未上櫃公司及興櫃外國公司因作業時間確有不及，致無法於每會計年度終了後三個月內公告並申報年度財務報告，得延長至每會計年度終了後四個月內公告申報，並得免公告申報第一季及第三季合併財	本公司非上市櫃公司，依法於會計年度終了後四個月內公告申報年度財務報告，並得免公告申報第一及第三季合併財務報告。

評估項目	運作情形(註)			與上市上櫃公司治理實務守則差異情形及原因
	是	否	摘要說明	
			<p>務報告。</p> <p>本公司為未上市櫃之公開發行公司，適用上述條例，經檢視 108 年度之本公司財務報告已於會計年度終了後四個月內公告申報。</p>	
八、公司是否有其他有助於瞭解公司治理運作情形之重要資訊（包括但不限於員工權益、僱員關懷、投資者關係、供應商關係、利害關係人之權利、董事及監察人進修之情形、風險管理政策及風險衡量標準之執行情形、客戶政策之執行情形、公司為董事及監察人購買責任保險之情形等）？		V	<p>本公司自設立以來即本著「積極、熱忱、創新、奉獻」之精神，以身為：『客戶的良伴』、『員工的榮耀』、『經濟的尖兵』、『社會的棟樑』為職志，致力成為中華民國最具代表性之大貿易商。</p> <p>(一) 員工權益：秉持機會平等之原則，以公開遴選之方式招募員工，適才適所；提供員工定期健康檢查以及勞保之外之員工團體保險。</p> <p>(二) 僱員關懷：本公司設有圖書室等設備供員工使用，並有完善之在職教育訓練提供員工提昇自我之管道；除有各種社團活動外，並每年舉辦家庭活力日、公司旅遊、情人節活動、旺年晚會等大型活動以拉近公司與員工間之距離。</p> <p>(三) 投資者關係：本公司設有發言人制度供投資人詢問，且依據規定充分揭露營運資訊。</p> <p>(四) 供應商關係：本公司每年度參加國內外各類的展覽活動，透過展覽供應商產品、設備的形式強化與各供應商間關係。</p> <p>(五) 利害關係人之權利：本公司對於與關係人間之交易訂有作業流程並定期對帳，另，與客戶、供應商間均有專門窗口協助處理各類問題，且已建置發言人制度，統一對外發言。</p> <p>(六) 董事及監察人進修之情形：本公司尚非上市上櫃公司，故不適用。</p>	符合。

評估項目	運作情形(註)			與上市上櫃公司治理實務守則差異情形及原因
	是	否	摘要說明	
			(七) 風險管理政策及風險衡量標準之執行情形：本公司設有法務及審查單位針對個別客戶之往來評估，並有審查委員會透過集體決策行為以減少公司整體風險暴露。 (八) 客戶政策之執行情形：本公司恪守與客戶間所簽訂之各式合約及相關規定，並確保客戶權益。 (九) 公司為董事及監察人購買責任保險之情形：本公司未為董事及監察人購買責任險。	
九、請就臺灣證券交易所股份有限公司公司治理中心最近年度發布之公司治理評鑑結果說明已改善情形，及就尚未改善者提出優先加強事項與措施。(未列入受評公司者無需填列) 本公司未列入受評公司				

註：運作情形不論勾選「是」或「否」，均應於摘要說明欄位敘明。

修正說明：

- 一、配合臺灣證券交易所股份有限公司於一百零五年九月三十日之修正之上市上櫃公司治理實務守則，增訂公司揭露設置公司治理專(兼)職單位及人員負責公司治理相關事務之情形，爰增訂評估項目第四點，現行評估項目第四點至第六點移列第五點至第七點。
- 二、為加強上市上櫃公司揭露其與利害關係人保持溝通並維護權益之相關資訊，爰修正評估項目第五點，明定利害關係人應至少涵括之範圍。
- 三、考量公司治理實務守則相關規範並無包括公司治理自評報告或委託其他專業機構辦理公司治理評鑑報告之相關內容，且公司治理評鑑制度目前已由公司治理中心對上市(櫃)公司全面實施，並將「公司是否自願參加其他與公司治理有關評鑑系統評核並獲認證」列為特別加分項目，爰規範公司於股東會年報揭露相關資訊之實益不大，爰刪除現行評估項目第八點及註 2，現行評估項目第七點移列第八點，並酌作文字修正。
- 四、考量臺灣證券交易所股份有限公司公司治理中心自一百零四年四月起每年揭露對上市(櫃)公司進行公司治理評鑑之結果，公司藉由前開評鑑結果強化部分公司治理事項，將有助提升公司治理水準，爰增列評估項目第九點。

(四)薪酬委員會其組成、職責及運作情形：不適用。

(五)履行社會責任情形

評估項目	運作情形(註1)			與上市上櫃公司企業社會責任實務守則差異情形及原因
	是	否	摘要說明(註2)	
<p>一、落實公司治理</p> <p>(一) 公司是否訂定企業社會責任政策或制度，以及檢討實施成效？</p> <p>(二) 公司是否定期舉辦社會責任教育訓練？</p> <p>(三) 公司是否設置推動企業社會責任專(兼)職單位，並由董事會授權高階管理階層處理，及向董事會報告處理情形？</p> <p>(四) 公司是否訂定合理薪資報酬政策，並將員工績效考核制度與企業社會責任政策結合，及設立明確有效之獎勵與懲戒制度？</p>		V	<p>(一) 本公司目前尚無訂定企業社會責任政策或制度。</p> <p>(二) 本公司因尚未訂定企業社會責任政策或制度，故無定期舉辦社會責任相關教育訓練。</p> <p>(三) 本公司尚未設置推動企業社會責任專(兼)職單位。</p> <p>(四) 本公司目前尚未將企業倫理教育訓練與員工績效考核系統結合，設立明確有效之獎勵及懲戒制度，此項未來將視實際情形考量訂定相關制度。</p>	惟如有法令或實際必要之考量時，則爰「上市上櫃公司企業社會責任實務守則」及相關法令辦理。
<p>二、發展永續環境</p> <p>(一) 公司是否致力於提升各項資源之利用效率，並使用對環境負荷衝擊低之再生物料？</p> <p>(二) 公司是否依其產業特性建立合適之環境管理制度？</p> <p>(三) 公司是否注意氣候變遷對營運活動之影響，並執行溫室氣體盤查、制定公司節能減碳及溫室氣體減量策略？</p>		V	<p>(一) 本公司致力提升能源之利用效率，如：</p> <ol style="list-style-type: none"> <li>1. 回收紙及雙面列印使用：一般文件多使用回收紙列印或雙面列印以避免造成紙張浪費。</li> <li>2. 電力資源節省：鼓勵同仁養成隨手及休息時間關燈的習慣，並將辦公室照明設備減少至合理數量，另空調於下班時間立即關閉，以節省資源。</li> <li>3. 其他方面：從總開關處調整水量流出大小，另配合環保署垃圾分類回收政策，推行公司垃圾分類減少廢棄物之廢棄量。</li> </ol> <p>(二) 本公司依據產業特性建立相關環境管理制度。</p> <p>(三) 本公司配合氣候變遷對營運活動之影</p>	無重大差異



評估項目	運作情形(註1)			與上市上櫃公司企業社會責任實務守則差異情形及原因
	是	否	摘要說明(註2)	
			響，會適時制定公司節能減碳及溫室氣體減量策略之規定。	
<p>三、維護社會公益</p> <p>(一) 公司是否依照相關法規及國際人權公約，制定相關之管理政策與程序？</p> <p>(二) 公司是否建置員工申訴機制及管道，並妥適處理？</p> <p>(三) 公司是否提供員工安全與健康之工作環境，並對員工定期實施安全與健康教育？</p> <p>(四) 公司是否建立員工定期溝通之機制，並以合理方式通知對員工可能造成重大影響之營運變動？</p> <p>(五) 公司是否為員工建立有效之職涯能力發展培訓計畫？</p> <p>(六) 公司是否就研發、採購、生產、作業及服務流程等制定相關保護消費者權益政策及申訴程序？</p> <p>(七) 對產品與服務之行銷及標示，公司是否遵循相關法規及國際準則？</p> <p>(八) 公司與供應商來往前，是否評估供應商過去有無影響環境與社會之紀錄？</p> <p>(九) 公司與其主要供應商之契約是否包含供應商如涉及違反其企業社會責任政策，且對環境與社會有顯著影響時，得隨時終止或解除契約之條款？</p>	V		<p>(一) 本公司遵守相關法規，以充分保障員工之合法權益，並依據勞動基準法制定各項人資辦法，明訂任用招募、獎懲、離職、退休及陞遷等規範，以作為遵循。</p> <p>(二) 本公司設置完善的申訴機制與管道且對於相關之申訴皆採行高標準之處理方式。</p> <p>(三) 本公司提供員工安全與健康之工作環境並定期提供員工免費健檢，適時對員工做工作環境、設備儀器及有害物質的管理教育訓練宣導，以保障員工工作上的安全與健康。</p> <p>(四) 本公司每年定期於特定會議或公開場合對於全體員工進行溝通且重大訊息佈達。</p> <p>(五) 本公司因應各事業單位人員之工作屬性，每年定期於特定時間討論員工職涯相關規劃與發展。</p> <p>(六) 本公司與客戶保持良好溝通管道並提供有效且即時之客訴處理程序(客服專線與電子信箱)，力求能儘速解決並處理客戶申訴問題。</p> <p>(七) 本公司依據相關法規與準則作業處理。</p> <p>(八) 本公司未來將考量於適當時機進行供應商過去有無影響環境與社會之紀錄，以致力提升企業社會責任。</p> <p>(九) 本公司惟如有法令或實際必要之考量時，訂定相關條款。</p>	無重大差異

評估項目	運作情形(註1)			與上市上櫃公司企業社會責任實務守則差異情形及原因
	是	否	摘要說明(註2)	
四、加強資訊揭露 (一) 公司是否於其網站及公開資訊觀測站等處揭露具攸關性及可靠性之企業社會責任相關資訊？	V		本公司於每年股東會年報中均揭露履行社會責任之資訊。	無重大差異
五、公司如依據「上市上櫃公司企業社會責任實務守則」訂有本身之企業社會責任守則者，請敘明其運作與所訂守則之差異情形：本公司尚未制定「上市上櫃公司企業社會責任實務守則」。				
六、其他有助於瞭解企業社會責任運作情形之重要資訊： (一) 人權： 本公司依法舉辦勞資會議、提撥勞工退休準備金及成立職工福利委員會辦理福利事項，同時亦未有重大勞資爭議發生及未有違反勞工相關法令之情形。 (二) 安全衛生： 本公司依員工從事工作提供必要之安全衛生教育及預防災變訓練措施，以確保工作環境之安全。				
七、公司企業社會責任報告書如有通過相關驗證機構之查證標準，應加以敘明： 本公司重視產品品質、安全性及創新，消費產品均經通過相關驗證機構查驗標準，取得標準檢驗局及行政院衛生署輸入許可。				

註 1：運作情形不論勾選「是」或「否」，均應於摘要說明欄位敘明。

註 2：公司已編製企業社會責任報告書者，摘要說明得以註明查閱企業社會責任報告書方式及索引頁次替代之。

修正說明：

配合「上市上櫃公司企業社會責任實務守則」之修正，爰修正履行社會責任情形之應揭露項目。

(六)落實誠信經營情形

評估項目	運作情形(註1)			與上市上櫃公司誠信經營守則差異情形及原因
	是	否	摘要說明	
<p>一、訂定誠信經營政策及方案</p> <p>(一) 公司是否於規章及對外文件中明示誠信經營之政策、作法，以及董事會與管理階層積極落實經營政策之承諾？</p> <p>(二) 公司是否訂定防範不誠信行為方案，並於各方案內明定作業程序、行為指南、違規之懲戒及申訴制度，且落實執行？</p> <p>(三) 公司是否對「上市上櫃公司誠信經營守則」第七條第二項各款或其他營業範圍內具較高不誠信行為風險之營業活動，採行防範措施？</p>	V		<p>嚴禁所有同仁於從事商業行為之過程中，直接或間接提供、承諾、要求或收受任何不正當利益，或做出其他違反誠信、不法或違背受託義務等不誠信行為，以求獲得或維持利益且本公司之董事會均按月召開，且錄音錄影存證，善盡善良管理人之注意義務，督促公司防止不誠信行為，並隨時檢討其實施成效及持續改進，確保誠信經營政策之落實。</p> <p>本公司現為公開發行公司，自成立以來確實遵守公司法、商業會計法或其他商業行為有關法令，以作為落實誠信經營之基本前提。</p>	無重大差異
<p>二、落實誠信經營</p> <p>(一) 公司是否評估往來對象之誠信紀錄，並於其與往來交易對象簽訂之契約中明訂誠信行為條款？</p> <p>(二) 公司是否設置隸屬董事會之推動企業誠信經營專(兼)職單位，並定期向董事會報告其執行情形？</p> <p>(三) 公司是否制定防止利益衝突政策、提供適當陳述管道，並落實執行？</p> <p>(四) 公司是否為落實誠信經營已建立有效的會計制度、內部控制制度，並由內部稽核單位定期查核，或委託會計師執行查核？</p> <p>(五) 公司是否定期舉辦誠信經營之內、外部之教育訓練？</p>	V		<p>本公司均以公正與透明之方式進行所有商業活動，於商業往來之前，各業務單位及審查部考量代理商、供應商、客戶或其他商業往來交易對象之合法性及是否有不誠信行為紀錄，以避免與有不誠信行為紀錄者進行交易。</p> <p>本公司之董事會均按月召開，且錄音錄影存證，善盡善良管理人之注意義務，督促公司防止不誠信行為，並隨時檢討其實施成效及持續改進，確保誠信經營政策之落實。</p> <p>本公司已制定內部控制制度、內部稽核制度及各項管理辦法，並由稽核人員及外部專業人員(會計師)不定期抽查其執行情形。另本公司設有公司網站，以供社會大眾了解本公司。重大財務及業務資訊均依法令規範適時揭露於公開資訊觀測站，供一般投資人審閱，並於每年度股東會年</p>	無重大差異

評估項目	運作情形(註1)			與上市上櫃公司誠信經營守則差異情形及原因
	是	否	摘要說明	
			報揭露社會責任執行情形。	
<p>三、公司檢舉制度之運作情形</p> <p>(一) 公司是否訂定具體檢舉及獎勵制度，並建立便利檢舉管道，及針對被檢舉對象指派適當之受理專責人員？</p> <p>(二) 公司是否訂定受理檢舉事項之調查標準作業程序及相關保密機制？</p> <p>(三) 公司是否採取保護檢舉人不因檢舉而遭受不當處置之措施？</p>	V		本公司之舞弊及不法事件舉報辦法提供同仁正當檢舉管道，並對於檢舉人身分及檢舉內容均確實保密，稽核單位妥善詳查舉報內容，並於職工獎懲與獎勵金發放辦法中則明訂違反誠信經營之懲戒。	無重大差異
<p>四、加強資訊揭露</p> <p>(一) 公司是否於其網站及公開資訊觀測站，揭露其所訂誠信經營守則內容及推動成效？</p>	V		本公司每年定期於股東會年報揭露誠信經營守則執行情形。	無重大差異
<p>五、公司如依據「上市上櫃公司誠信經營守則」訂有本身之誠信經營守則者，請敘明其運作與所訂守則之差異情形： 本公司尚未制定「上市上櫃公司誠信經營守則」。</p>				
<p>六、其他有助於瞭解公司誠信經營運作情形之重要資訊：(如公司檢討修正其訂定之誠信經營守則等情形) 本公司已制定誠信經營之職工獎懲與獎勵金發放辦法與舞弊及不法事件舉報辦法。</p>				

(七) 公司如有訂定公司治理守則及相關規章者，應揭露其查詢方式:無。

(八) 其他足以增進對公司治理運作情形之瞭解的重要資訊，得一併揭露:無。

(九)內部控制制度執行狀況應揭露下列事項：

1.內部控制聲明書：

仲博科技股份有限公司  
內部控制制度聲明書

日期：109年3月30日

本公司民國一〇八年度之內部控制制度，依據自行評估的結果，謹聲明如下：

- 一、本公司確知建立、實施和維護內部控制制度係本公司董事會及經理人之責任，本公司業已建立此一制度。其目的係在對營運之效果及效率(含獲利、績效及保障資產安全等)、報導具可靠性、及時性、透明性及符合相關規範暨相關法令規章之遵循等目標的達成，提供合理的確保。
- 二、內部控制制度有其先天限制，不論設計如何完善，有效之內部控制制度亦僅能對上述三項目標之達成提供合理的確保；而且，由於環境、情況之改變，內部控制制度之有效性可能隨之改變。惟本公司之內部控制制度設有自我監督之機制，缺失一經辨認，本公司即採取更正之行動。
- 三、本公司係依據「公開發行公司建立內部控制制度處理準則」(以下簡稱「處理準則」)規定之內部控制制度有效性之判斷項目，判斷內部控制制度之設計及執行是否有效。該「處理準則」所採用之內部控制制度判斷項目，係為依管理控制之過程，將內部控制制度劃分為五個組成要素：1.控制環境，2.風險評估，3.控制作業，4.資訊與溝通，及5.監督作業。每個組成要素又包括若干項目。前述項目請參見「處理準則」之規定。
- 四、本公司業已採用上述內部控制制度判斷項目，評估內部控制制度之設計及執行的有效性。
- 五、本公司基於前項評估結果，認為本公司於民國一〇八年十二月三十一日的內部控制制度(含對子公司之監督與管理)，包括瞭解營運之效果及效率目標達成之程度、報導係屬可靠、及時、透明及符合相關規範暨相關法令規章之遵循有關的內部控制制度等之設計及執行係屬有效，其能合理確保上述目標之達成。
- 六、本聲明書將成為本公司年報及公開說明書之主要內容，並對外公開。上述公開之內容如有虛偽、隱匿等不法情事，將涉及證券交易法第二十條、第三十二條、第一百七十一條及第一百七十四條等之法律責任。
- 七、本聲明書業經本公司民國一〇九年三月三十日董事會通過，出席董事4人中有0人持反對意見，餘均同意本聲明書之內容，併此聲明。

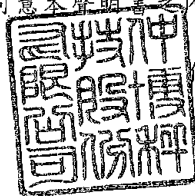

仲博科技股份有限公司

董事長：黃炳彰



總經理：李明泰



2.委託會計師專案審查內部控制制度者，應揭露會計師審查報告：不適用。

(十) 最近年度及截至年報刊印日止公司及其內部人員依法被處罰、公司對其內部人員違反內部控制制度規定之處罰、主要缺失與改善情形：無。

(十一) 最近年度及截至年報刊印日止(108.01.01~109.04.24)，股東會及董事會之重要決議  
1. 董事會重要決議

會議名稱(日期)	董事會重要決議
2019.01.25-第十屆 第九次董事會	1.通過本公司 2019 年度預算目標暨營運計畫訂定乙案。 2.107 年度第四季起之簽證會計師變更案。
2019.03.15-第十屆 第十次董事會	1.通過制定 107 年度內部控制聲明書。 2.通過擬向彰化商業銀行申請授信額度展延乙案。 3.通過擬依本公司「背書保證辦法」擔任子公司—大太平洋投資有限公司及中貿國際(維京)有限公司之銀行額度保證人乙案。 4.通過擬依本公司背書保證辦法，擔任轉投資公司-上海兆通貿易有限公司於兆豐銀行之銀行額度保證人乙案。
2019.04.15-第十屆 第十一次董事會	1.通過擬向玉山商業銀行申請授信額度展延乙案。 2.通過擬依本公司「背書保證辦法」擔任子公司—中貿國際(維京)有限公司及大太平洋投資有限公司之玉山銀行額度保證人乙案。
2019.04.25-第十屆 第十二次董事會	1.通過擬召開民國 108 年度股東常會相關事宜及受理股東提案。 2.通過本公司 107 年度員工酬勞及董監事酬勞分派乙案。 3.通過本公司 107 年度個體財務報告及合併財務報告案。 4.通過本公司 107 年度盈餘分派案。 5.通過支付董事報酬乙案。
2019.05.30-第十屆 第十三次董事會	1.通過擬依本公司背書保證辦法，擔任子公司—大太平洋投資有限公司與 LG 化學(重慶)工程塑料有限公司之交易保證人乙案。 2.通過擬依本公司背書保證辦法，擔任子公司—大太平洋投資有限公司與寧波樂金甬興化工有限公司之交易保證人乙案。 3.通過擬向合作金庫銀行申請授信額度展延乙案。 4.通過擬依本公司「背書保證辦法」擔任子公司—大太平洋投資有限公司之銀行額度保證人乙案。
2019.06.28-第十屆 第十四次董事會	1.通過擬向兆豐商業銀行申請授信額度展延乙案。 2.通過擬依本公司「背書保證辦法」擔任子公司—大太平洋投資有限公司之銀行額度保證人乙案。
2019.07.19-第十屆 第十五次董事會	1.通過擬向永豐銀行申請授信額度展延乙案。 2.通過擬依本公司「背書保證辦法」擔任子公司—大太平洋投資有限公司及中貿國際(維京)有限公司之銀行額度保證人乙案。 3.通過擬向板信商業銀行申請授信額度展延乙案。 4.通過擬向萬通票券金融股份有限公司申請保證發行商業本票額

	度展延乙案。
2019.08.13-第十屆第十六次董事會	1.通過本公司 2019 年上半年度合併財務報告案。 2.通過擬向台新銀行申請授信額度展延乙案。 3.通過擬依本公司「背書保證辦法」擔任子公司—大太平洋投資有限公司之銀行額度保證人乙案
2019.09.23-第十屆第十七次董事會	1.通過擬向元大銀行申請展延授信額度乙案。 2.通過擬依本公司「背書保證辦法」擔任子公司—大太平洋投資有限公司及中貿國際維京有限公司之銀行額度保證人乙案。 3.通過擬依本公司背書保證辦法，擔任轉投資公司-上海兆通貿易有限公司於兆豐銀行之銀行額度保證人乙案。
2019.10.28-第十屆第十八次董事會	1.通過擬向新光商業銀行申請授信額度展延乙案。 2.通過擬依本公司「背書保證辦法」擔任子公司—大太平洋投資有限公司及中貿國際(維京)有限公司之銀行額度保證人乙案。 3.通過應避險需要，與銀行進行遠期外匯交易乙案，依本公司「從事衍生性商品交易處理程序」之規定，提請事後核備。
2019.11.08-第十屆第十九次董事會	1.通過擬向土地銀行申請授信額度展延乙案。 2.通過擬依本公司「背書保證辦法」擔任子公司—大太平洋投資有限公司之銀行額度保證人乙案
2019.12.30-第十屆第二十次董事會	1.通過擬訂民國 109 年度稽核計畫乙案。 2.通過本公司擬買回已發行普通股股份轉讓予員工提案。 3.通過擬調整「核決權限表」。
2020.01.20-第十屆第二十一次董事會	1.通過本公司 2020 年度預算目標暨營運計畫訂定乙案。 2.通過擬向兆豐票券金融股份有限公司申請保證發行商業本票額度展延乙案。 3.通過擬向土地銀行申請衍生性額度乙案。 4.應避險需要，與銀行進行遠期外匯交易乙案，依本公司「從事衍生性商品交易處理程序」之規定，提請事後核備。
2020.03.30-第十屆第二十二次董事會	1.通過制定 108 年度內部控制聲明書。 2.通過擬向彰化商業銀行申請授信額度展延乙案。 3.通過擬依本公司背書保證辦法，擔保財政部關務署臺北關定存質押之關稅保證乙案，提請事後核備。 4.通過應避險需要，與銀行進行遠期外匯交易乙案，依本公司「從事衍生性商品交易處理程序」之規定，提請事後核備。 5.通過擬向玉山商業銀行申請房貸額度展延乙案。
2020.04.07-第十屆第二十三次董事會	1.通過擬向玉山商業銀行申請授信額度展延乙案。 2.通過擬依本公司「背書保證辦法」擔任子公司—中貿國際(維京)有限公司及大太平洋投資有限公司之玉山銀行額度保證人乙案。
2020.04.24-第十屆第二十四次董事會	1.通過擬召開民國 109 年度股東常會相關事宜及受理股東提案。 2.通過本公司 108 年度員工酬勞及董監事酬勞分派乙案。 3.通過本公司 108 年度個體暨合併財務報告

	4.通過本公司 108 年度虧損撥補案。 5.通過支付董事報酬乙案。
--	---------------------------------------

## 2. 股東會重要決議

108 年股東常會決議事項 (108.06.28)	執行情形結果
無	無

(十二) 最近年度及截至年報刊印日止董事或監察人對董事會通過重要決議有不同意見且有紀錄或書面聲明者：無。

(十三) 最近年度及截至年報刊印日止，公司董事長、總經理、會計主管、財務主管、內部稽核主管及研發主管等辭職解任情形之彙總：

### 公司有關人士辭職解任情形彙總表

109 年 4 月 30 日

職稱	姓名	到任日期	解任日期	辭職或解任原因
無				

註：所稱公司有關人士係指董事長、總經理、會計主管、財務主管、內部稽核主管及研發主管等。

(十四) 公司之董事長、總經理、負責財務或會計事務之經理人，最近一年內曾任職於簽證會計師所屬事務所或其關係企業者：無

## 四、會計師公費資訊

會計師事務所名稱	會計師姓名		查核期間	備註
安侯建業聯合 會計師事務所	寇惠植	游萬淵	108 年度	

金額單位：新臺幣千元

金額級距		公費項目	審計公費	非審計公費	合計
1	低於 2,000 千元		√	√	
2	2,000 千元 (含) ~4,000 千元				√
3	4,000 千元 (含) ~6,000 千元				
4	6,000 千元 (含) ~8,000 千元				
5	8,000 千元 (含) ~10,000 千元				
6	10,000 千元 (含) 以上				

五、更換會計師資訊：無。



六、公司之董事長、總經理、負責財務或會計事務之經理人，最近一年內曾任職於簽證會計師所屬事務所或其關係企業者：無。

七、最近年度及截至年報刊印日止，董事、監察人、經理人及持股比例超過百分之十之股東  
 股權移轉及股權質押變動情形。

(1)董事、監察人、經理人及持股比例10%以上之股東股權移轉及股權質押變動情形

職稱	姓名	108 年度		當年度截至 5 月 2 日止	
		持有股數 增(減)數	質押股數 增(減)數	持有股數 增(減)數	質押股數 增(減)數
董事長	中實投資股份有限公司 代表人：黃炳彰	0	5,332,000 (5,000,000)	0	
董 事	中實投資股份有限公司 代表人：黃正明	0	0	0	0
董 事	中實投資股份有限公司 代表人：李明泰	0	0	0	0
董 事	中實投資股份有限公司 代表人：黃國倫	0	0	0	0
董 事	中實投資股份有限公司 代表人：劉恭孟(註 1)	0	0	0	0
董 事	中實投資股份有限公司 代表人：黃成汎(註 1)				
10%以上股東	中實投資股份有限公司	0	0	0	0
監察人	展泰投資有限公司 代表人：花敏華	0	0	0	0
監察人	展泰投資有限公司 代表人：孫玉嬌(註 2)	0	0	0	0
監察人	展泰投資有限公司 代表人：黃秋月(註 2)	0	0	0	0
總經理	李明泰	0	0	0	0
副總經理	黃國倫	0	0	0	0
協理	鄭學仁	0	0	0	0
協理	陳喜堂(註 3)	0	0	0	0
財會主管	顏芷羚	0	0	0	0
		0	0	0	0

註 1:原董事黃成汎 108.12.03 辭任、董事劉恭孟 108.12.03 就任。

註 2:原監察人黃秋月 109.02.15 辭任、監察人孫玉嬌 109.02.15 就任。

註 3:協理陳喜堂 109.03.31 退休。

(2)股權移轉資訊：無此情形。

(3)股權質押資訊：無此情形。

八、持股比例占前十名之股東，其相互間為財務會計準則公報第六號關係人或為配偶、二親等以內之親屬關係之資訊：

109年5月2日單位：股；%

姓名	本人持有股份		配偶、未成年子女持有股份		利用他人名義合計持有股份		前十大股東相互間具有財務會計準則公報第六號關係人之關係者，其名稱及關係。		備註
	股數	持股比例	股數	持股比例	股數	持股比例	名稱	關係	
中實投資股份有限公司	54,996,889	86.23%	-	-	-	-	-	-	
展泰投資有限公司	650,000	1.02%	-	-	-	-	-	-	
陳鳳龍	355,080	0.56%	-	-	-	-	-	-	
黃博正	335,872	0.53%	-	-	-	-	-	-	
展翔投資股份有限公司	314,070	0.49%	-	-	-	-	-	-	
楊如輝	284,628	0.45%	-	-	-	-	-	-	
陳信揚	219,879	0.34%	-	-	-	-	-	-	
辜仲立	173,346	0.27%	-	-	-	-	-	-	
黃仁隆	144,522	0.23%	-	-	-	-	-	-	
劉啟佑	137,412	0.22%	-	-	-	-	-	-	

九、公司、公司之董事、監察人、經理人及公司直接或間接控制之事業對同一轉投資事業之持股數，並合併計算綜合持股比例

截至 108 年 12 月 31 日

單位：股；%

轉投資事業 (註)	本公司投資		董事、監察人、經理人及直接或間接控制事業之投資		綜合投資	
	股數	持股比例	股數	持股比例	股數	持股比例
中貿國際(維京)有限公司	4,860,000	100%	—	—	4,860,000	100%
大太平洋投資有限公司	3,515	50%	3,515	50%	7,030	100%
上海喬冠化工有限公司	—	—	—	100%	—	100%
上海兆通貿易有限公司	—	—	—	100%	—	100%
東莞中租貿易有限公司	—	—	—	100%	—	100%
仲博股份有限公司(檳城)	—	—	5,500,001	100%	5,500,001	100%
仲博股份有限公司(吉隆坡)	—	—	3,500,002	100%	3,500,002	100%
高冠企業股份(馬)有限公司	—	—	720,000	30%	720,000	30%
仲博科技(馬)股份有限公司	—	—	—	—	—	—
仲博股份有限公司(泰國)	—	—	20,900,000	100%	20,900,000	100%
鑫野智動工業股份有限公司	1,599,816	35%	—	—	1,599,816	35%

註 1：係公司採用權益法之投資。

註 2：仲博科技(馬)股份有限公司已於民國一〇八年八月清算完結。

## 肆、募資情形

### 一、資本及股份

#### (一) 股本來源

年 月	發行 價格 (元)	核定股本		實收股本		備 註		
		股 數 (仟股)	金 額 (仟元)	股 數 (仟股)	金 額 (仟元)	股本來源	以現金以 外財產抵 充股款者	增資生效(核准) 日期與文號
83.12	10	15,000	150,000	15,000	150,000	創立股本 15,000 萬元	—	83.12.08 經(83)商 117386
86.07	10	19,500	195,000	19,500	195,000	現金增資 2,700 萬元 盈餘增資 1,800 萬元	—	86.08.21 經(86)商 115095
88.07	10	30,000	300,000	22,230	222,300	盈餘增資 2,730 萬元	—	88.08.13 (088)商 128949
89.08	10	60,000	600,000	40,786	407,868	現金增資 15,000 萬元 盈餘增資 3,556 萬元	—	89.08.29 (0八九)商 131546
90.07	10	60,000	600,000	42,418	424,183	盈餘增資 1,631 萬元	—	90.08.10 (0九0)商 09001313630
94.08	10	60,000	600,000	44,539	445,392	盈餘增資 2,120 萬元	—	94.09.13 經授中字 09432819520
95.08	10	60,000	600,000	46,766	467,661	盈餘增資 2,226 萬元	—	95.08.29 經中字第 09532753260
96.08	10	60,000	600,000	49,104	491,044	盈餘增資 2,338 萬元	—	96.09.19 經中字第 09632782590
97.08	10	60,000	600,000	54,014	540,149	盈餘增資 4,910 萬元	—	97.09.05 經授商字 09701224800
98.06	10	100,000	1,000,000	58,336	583,361	盈餘增資 4,321 萬元	—	98.06.18 經授商字 09801124120
98.07	10	100,000	1,000,000	61,036	610,361	現金增資 2,700 萬元	—	98.07.29 經授商字 09801165060
98.07	10	100,000	1,000,000	62,136	621,361	員工認股權 1,100 萬 元	—	98.07.29 經授商字 09801165060
100.08	10	100,000	1,000,000	64,497	644,973	盈餘增資 2,361 萬元	—	100.08.22 經授商字 10001193040

股份 種類	核定股本			備註
	流通在外股份	未發行股份	合計	
記名式普通股	63,777,668	36,222,332	100,000,000	未上市/櫃

## (二) 股東結構

109年5月2日

股東結構 數量	政府機構	金融機構	其他法人	外國機構及外國人	個人	庫藏股	合計
人數	0	0	3	1	401	1	406
持有股數	0	0	55,960,959	31,252	7,617,440	168,017	63,777,668
持有比率%	0%	0%	87.75%	0.05%	11.94%	0.26%	100.00%

## (三) 股權分散情形

109年5月2日

持股分級	股東人數	持有股數	持有比率 %
1-999	5	1,441	0.00%
1,000-5,000	190	452,040	0.71%
5,001-10,000	60	446,926	0.70%
10,001-15,000	37	458,776	0.72%
15,001-20,000	19	325,255	0.51%
20,001-30,000	21	504,082	0.79%
30,001-40,000	20	672,946	1.06%
40,001-50,000	9	408,834	0.64%
50,001-100,000	25	1,719,148	2.70%
100,001-200,000	13	1,631,802	2.56%
200,001-400,000	5	1,509,529	2.375%
400,001-600,000	0	0	0.00%
600,001-800,000	1	650,000	1.02%
800,001-1,000,000	0	0	0.00%
1,000,001 股以上	1	54,996,889	86.22%
合計	406	63,777,668	100.00%

特別股：無。

(四) 主要股東名單：

109年5月2日

股份 主要 股東名稱	持 有 股 數	持 股 比 例
中實投資股份有限公司	54,996,889	86.23%
展泰投資有限公司	650,000	1.02%
陳鳳龍	355,080	0.56%
黃博正	335,872	0.53%
展翔投資股份有限公司	314,070	0.49%
楊如輝	284,628	0.45%
陳信揚	219,879	0.34%
辜仲立	173,346	0.27%
黃仁隆	144,522	0.23%
劉啟佑	137,412	0.22%

(五) 最近二年度每股市價、淨值、盈餘、股利及相關資料

**每股市價、淨值、盈餘及股利資料**

單位：股；%

項 目		年 度		當 年 度 截 至 109 年 3 月 31 日 (註 8)	
		1 0 8 年	1 0 7 年		
每股 市價 (註1)	最 高				
	最 低				
	平 均				
每股 淨值 (註2)	分 配 前	12.42	12.81	-	
	分 配 後	12.42	註 9	-	
每股	加權平均股數	63,777,668 股	63,777,668 股	-	
盈餘	每 股 盈 餘 (註3)	-0.18	0.21	-	
每股 股利	現 金 股 利	-	-	-	
	無 償 配 股	盈 餘 配 股	-	-	-
		資 本 公 積 配 股	-	-	-
	累 積 未 付 股 利 (註4)	-	-	-	
投資	本 益 比 (註5)	-	-	-	
報酬	本 利 比 (註6)	-	-	-	
分析	現 金 股 利 殖 利 率 (註7)	-	-	-	

註 1：列示各年度普通股最高及最低市價，並按各年度成交值與成交量計算各年度平均市價。

註 2：請以年底已發行之股數為準並依據次年度股東會決議分配之情形填列。

註 3：如有因無償配股等情形而須追溯調整者，應列示調整前及調整後之每股盈餘。

註 4：權益證券發行條件如有規定當年度未發放之股利得累積至有盈餘年度發放者，應分別揭露截至當年度止累積未付之股利。

註 5：本益比＝當年度每股平均收盤價／每股盈餘。

註 6：本利比＝當年度每股平均收盤價／每股現金股利。

註 7：現金股利殖利率＝每股現金股利／當年度每股平均收盤價。

註 8：截至刊印日止，淨值及每股盈餘未經會計師核閱(查核)。

註 9：民國 108 年度稅後淨損，故無盈餘分配之情形。



(六) 公司股利政策及執行狀況：

1. 公司股利政策

- (1) 提繳所得稅。
- (2) 彌補以往年度虧損。
- (3) 提撥百分之十為法定盈餘公積。
- (4) 依法令或主管機關規定提撥或迴轉特別盈餘公積。
- (5) 盈餘扣除一至四款數額之餘額加計前期累計未分配盈餘由董事會擬具股東紅利分配案，提請股東會議決分派之。

本公司採剩餘股利政策，在考量健全公司財務結構及每股盈餘稀釋程度前提下，每年盈餘之分派，現金股利之發放不低於當年度發放之現金及股票股利合計數的百分之三十。前項比率得視當年度獲利及資金狀況，由董事會擬具分配方案後，經股東會決議調整之。

2. 本次股東會決議股利分配情形：每股配發現金股利每股 0 元。

(七) 本次股東會擬議之無償配股對公司營業績效及每股盈餘之影響：無此情形。

(八) 員工分紅及董事、監察人酬勞

1. 公司章程所載員工、董事及監察人酬勞之成數或範圍：

本公司章程第二十條規定，應以當年度稅前利益扣除分配員工酬勞及董監酬勞前之利益於保留彌補累積虧損數額後，如尚有餘額應提撥員工酬勞不低於百萬分之五及董監酬勞不高於百分之一。

員工酬勞發放以股票或現金為之，董監酬勞發放以現金為之。員工酬勞、董監酬勞分派比例之決定應由董事會以董事三分之二以上之出席及出席董事過半數同意之決議行之，並報告於股東會。

員工酬勞發給股票或現金之對象包括符合一定條件之從屬公司員工，該一定條件授權董事會訂定之。

2. 本期估列員工、董事及監察人酬勞金額之估列基礎、以股票分派之員工酬勞之股數計算基礎及實際分派金額若與估列數有差異時之會計處理：

以當年度稅前利益扣除分配員工酬勞及董監酬勞前之利益於保留彌補累積虧損數額後，依據章程所定之成數為基礎估列，並認列為當年度之營業成本及營業費用，惟若嗣後股東會決議實際配發金額與估列數有差異時，則列為分配年度之損益。

3. 董事會通過分派酬勞情形：

- (1) 以現金或股票分派之員工酬勞及董事、監察人酬勞金額。若與認列費用年度估列金額有差異者，應揭露差異數、原因及處理情形：

本公司於 109 年 4 月 24 日董事會決議，108 年度董監酬勞不分派，員工酬不提撥，與 107 年度估列費用金額無差異。

- (2) 以股票分派之員工酬勞金額及占本期個體或個別財務報告稅後純益及員工

酬勞總額合計數之比例：不適用。

4.前一年度員工、董事及監察人酬勞之實際分派情形(包括分派股數、金額及股價)

5.其與認列員工、董事及監察人酬勞有差異者並應敘明差異數、原因及處理情形：無此情形。

(九) 公司買回本公司股份情形：

公司買回本公司股份情形(已執行完畢者)：

109年5月2日

買 回 期 次	第 1 次(期)
買 回 目 的	轉讓股份予員工
買 回 期 間	109.1.6~109.1.10
買 回 區 間 價 格	12.58
已 買 回 股 份 種 類 及 數 量	普通股/168,017 股
已 買 回 股 份 金 額	2,113,654
已買回數量占預定買回數量之 比 率 ( % )	100%
已辦理銷除及轉讓之股份數量	0 股
累積持有本公司股份數量	168,017 股
累積持有本公司股份數量占已 發 行 股 份 總 數 比 率 ( % )	0.26%

公司買回本公司股份情形(尚在執行中者)：無。

二、其他應揭露事項：

(一) 公司債辦理情形：無。

(二) 特別股辦理情形：無。

(三) 海外存託憑證辦理情形：無。

三、資金運用計畫執行情形：108 年度無現金增資計畫。

## 伍、營運概況

### 一、業務內容

#### (一) 業務範圍

##### 1. 公司所營業務之主要內容

1.	F102030	菸酒批發業
2.	F107200	化學原料批發業
3.	F113010	機械批發業
4.	F113030	精密儀器批發業
5.	F203020	菸酒零售業
6.	F401010	國際貿易業
7.	F401171	酒類輸入業
8.	Z Z 9 9 9 9 9	除許可業務外，得經營法令非禁止或限制之業務。

##### 2. 公司所營業務之營業比重(2019年度)

單位：新台幣仟元

業務	營業收入	營業比重(%)
材料	1,391,257	69.43
設備	541,712	27.04
消產	54,083	2.70
其他	16,651	0.83
合計	2,003,703	100.00

##### 3. 公司目前之商品(服務)項目

本公司之經營型態係以引進及發展電子及塑膠加工之材料、設備與技術為重心，而目前業務組織發展主要區分為設備事業、材料貿易、材料製造加工及消費事業等業務組織。茲將本公司各業務組織之主要產品類別敘述如下：

#### (1) 設備事業

設備事業之主要產品有：1)日規塑膠射出成型機—適用於汽車零件、連接器與 3C 機構件等產業。2)沖床機—適用於精密端子部分,主要是應用於 PC、NB、手機、等各式電子產品。3)多層印刷電路板用真空熱壓合機—適用於印刷電路板 PCB.及 CCL 業界多層板壓合, 主要是應用於 PC、NB、手機、面板等各式電子產品。4)真空壓膜機-電路板之內層板等材料，透過真空壓膜機作抽真空.加熱.加壓，將欲貼合之材料，完整貼附在內層板上，適用於 PCB 及被動元

件產業。5)印刷機-為食品包裝設備，主要應用在一次性食品與軟管容器產業，顯示於瓶杯外身之彩色字體或圖形噴印。6)電子產業現有與發展中所需之先進設備與技術以進行銷售與提供技術服務，目前以 SMT 製程設備與 LCD 製程設備為主。SMT 製程於電子產業生產製程中應用廣泛，目前目標客戶產業主要分佈於組立代工(EMS)、DRAM、LED 與網通產業另提供上述設備之零件與維修服務。7)零件加工製作-為了滿足各界需求，協助客戶降低成本，從木模製作開始鑄造、熱處理、加工、噴漆..等提供一條龍式的服務。8)工業型機械手臂及週邊檢查機、軟體，朝客製化與自動化整合推進。

## (2)材料貿易

材料事業之主要產品分為：1)泛用材料—IT/IA 產業中資訊/通信週邊產品、光碟及儲存裝置產業、交通產業、LED 照明、面板等光電相關產業之外觀及結構用塑膠原料。2)工程材料主要產品項目為 IT/IA 產業中資訊/通信週邊產品、光碟及儲存裝置產業、交通產業、LED 照明、面板等光電相關產業之高性能工程塑膠。3)新開發品項：膠黏劑、色母粒。

## (3)材料製造加工

生產製造之主要產品有：1)塑料-空調產業/交通產業/家電產業/3C 產業 2)染色/改性事業：提供最新之配色、配料技術及複合材料，滿足各產業製造高附加價值產品的需求。3)再生料生產事業：工業廢料加工生產為再生塑粒 4)貿易事業：尋求當地設備買賣需求及進出口交易。

## (4)消費事業

消費產品之主要產品分為酒品及快消品：酒品—為葡萄酒，主要代理法國、澳洲、智利及新世界酒品等酒廠，並引進有機酒販售；快消品—主打美麗用品：保養品、髮清品、彩妝品；家電用品：空氣清淨機..等，並透過代操商進入通路及藥妝店銷售。

# (二)產業概況

## 1.產業之現況與發展

2019 年全球經濟成長率較 2018 年減緩，主要反映先進國家及新興市場國家的景氣擴張皆不如預期的影響。以先進國家而言，美國因財政刺激效果減弱、美中貿易戰的不確定阻礙、企業投資意願等而減速，歐元區因汽車排放新規、中國需求減緩、法國罷工等而更為不振，日本是先進國家中少見景氣較 2018 年增強者，主要拜民間消費較為活絡及政府擴大財政支出以抵銷消費稅調升的不利影響所致。

以新興市場國家而言，中國經濟成長減緩除了反映結構性因素外，尚包括美中貿易戰所導致的轉單效應及生產基地外移影響。至於印度、俄羅斯、土耳其、墨西哥、沙烏地阿拉伯及阿根廷等大型經濟體則是景氣擴張顯著下滑，主要反映本身特定的脆弱因素使然。

## (1)ICT 產業

2019 年 ICT 產業議題的主軸為「5G」的發展。5G 在今年將實現商業運轉，但具體的效益仍需要許多產業技術與生態環境的佈建。面對全球 5G 網路建置與頻譜釋照尚未完備，5G 應用服務於 2019 年僅處於萌芽期，產業影響將集中於支援 5G 三大特性(高頻寬、低延遲、大連結)服務所需之相關終端、元件、資訊安全、邊緣運算等產業生態的準備。預估全球整體 5G 市場規模，將從 2019 年的 42.83 億美元成長至 2023 年的 2302.64 美元，年複合成長率高達 171%。

2019 年有三波主軸趨勢，除了核心的 5G 商轉外，另外兩波為資安與隱私的反撲、及人工智慧與邊緣運算。

首先在 5G 商轉主軸趨勢下，由於 5G 標準的確立，加上多家國際 5G 服務業者的各種應用試驗，預計 2019 年將會以高畫質影音為 5G 首波主打應用。而在技術方面，5G 射頻元件的整合性趨勢，預期將帶動相關產業競爭的改變。在 5G 的三大特性支持下，預期將帶動多元應用加速發展，如智慧城市、智慧醫療、高畫質行動影音等。

這些應用的發展，同時也會帶出資料使用與傳輸上的安全問題。因此第二波主軸趨勢為資安與隱私的反撲。由於人工智慧與機器學習需要大量資料，過去不完整的隱私保護與資安防護，在 2018 年已產生大量負面事件，造成國際間陸續在 2018-2019 年間制定隱私管理法規，並出現許多資安防護技術與產業，因此隱私與資安問題，同時是危機也是商機。

第三波主軸為人工智慧與邊緣運算，此波主軸主要延續 2017-2018 年的產業發展趨勢，而在 2019 年的重點議題將是 AI 對話技術與新架構 AI 晶片的出現。對話技術讓虛擬助理更加成熟且有效、新晶片架構能突破摩爾定律的限制，開發出更快速的 AI 運算晶片。

最後，2018 年初開始的美中貿易戰火延燒至 2019，已對全球供應鏈產生重大衝擊。而貿易戰背後的美中爭端，誘發國際各國抵制中國通訊大廠「華為」的產品，其中華為的 5G 設備出口將首波遇到挑戰，可能牽動相關產業鏈的未來發展。

## (2)汽車產業

2019 年全球汽車銷售量將下滑 410 萬輛，僅 8010 萬輛，年減 5%，創下 2008 年金融危機以來，汽車行業最大逆風，其中，中國市場衰退是最大的元兇(銷售預計下滑 7%)，而美國(下滑 3%)、印度、日本和歐洲等主要汽車消費市場也全面下滑。在全球經濟皆受中美貿易戰影響波動之際，全球汽車市場正面臨銷售量未見底的危機。受到銷量下滑的影響，許多車廠和一級供應商皆採取裁員等節省開支的方式來因應車市的負循環，並集中資源將發展重點放在 ADAS 系統(先進輔助駕駛系統)和自動駕駛等新功能上。

以 ADAS 系統來說，歐、美、中等新車陸續推出搭載車型、亦從高階逐漸延伸至中階車款，消費者端對各種 ADAS 系統的用途也逐漸成熟。但拉升 ADAS 滲透率的最主要動力還是來自各國的強制性法規，包括歐盟、日本與美國都計畫在 2020 年至 2022 年間將 AEB 列為新車標配，將大幅提升自動緊急

煞停 (AEB) 的搭載率。

而萬眾矚目的自動駕駛技術，在 2019 年已開始從路測走向實際商用(如特斯拉)，預計 2020 年將看到更多商用的案例。這些案例將主要來自商業用車輛與營利模式，包括自駕車叫車服務、自駕接駁車、自駕卡車或是封閉區域內的自動駕駛應用。

無論是 ADAS 或是自動駕駛皆需要感測器做障礙物偵測，因而拉升各類感測器的用量，例如車用毫米波雷達的使用量，預計 2020 年的年成長率為 15.8%。

### (3)酒品產業

以下整理 2019 年五大酒品潮流：(1) 根據研究機構，全球即飲酒精飲料市場預計在 2019 到 2027 之間複合年均增長率將會成長 3.32%，且罐裝葡萄酒會是成長的主因之一、其原因則不外乎：能夠單買對千禧年代來說非常方便、而且鋁罐的回收對環境有益。(2) 酒業巨人 Diageo 將低酒精濃度及無酒精成分視為 2019 最大的潮流、乃因人們越來越講究健康的生活品質，選擇減少酒精的攝取。而葡萄酒也開始踏入這個領域，像是 2019 年創立的氣泡飲料品牌 Sparkling Sober。(3) 年輕族群的酒精攝取量已經逐漸減少，反而是從去年開始有參雜大麻的飲料很明顯地越受年輕人歡迎。(4) 為了回應消費者的需求，現在素食葡萄酒越來越受歡迎，他們用非動物的材料像是皂土來代替動物產品使酒變得清澈。(5) 品牌們紛紛決定回應消費者對於環境永續性的關注，其中一個現象是越來越多酒商在尋求再生能源和可回收再生的包裝方式。

## 2.競爭情形

本公司之經營型態係以引進及發展電子、塑膠加工及生技產業之材料、設備與技術，擁有上中下游各製程材料與設備，由於應用產品之需求變化快速，如何因應下游客戶產品快速變化及愈加精密度之要求下，成為電子材料通路商之關鍵因素。茲就本公司產品之競爭情形說明如后：

### (1)即時掌握市場脈動，並提升生產技術能力

由於電子相關產品眾多，因此相關材料與設備廠商如何即時掌握下游產品應用市場動態，並即時推出符合市場需求之規格產品，成為是否能賺取獲利之關鍵因素。本公司在新產品開發上，與國際級廠商合作，依據市場趨勢及客戶需求，提供最新材料、技術與設備。

### (2)產品之品質及穩定度

本公司所代理之商品皆為領導技術潮流之國際知名大廠的產品，在產品品質及穩定度，有嚴格管理流程。此外，本公司客戶皆為國內知名上市電子公司及知名廠商，且往來時間已多年，足可說明本公司在產品品質方面之穩定程度。

### (3)產品價格之競爭力

由於電子消費應用產品之價格趨勢向下以及同業間之價格競爭，壓縮了各家廠商之獲利空間。有鑑於此，本公司一方面以快速之代理產品開發及對客戶服務的深度與強度(包括技術服務與教育訓練等)，另一方面，本公司為使利潤

提升且降低成本，在各項成本加強控管外，並利用在中國大陸或其他東南亞地區之勞工成本相對低廉優勢，因此本公司亦有代理相關於日本或台灣設計與開發，並在大陸或勞工成本低廉地區生產之設備，有效降低產品價格，使得本公司足以具備成本優勢面對同業競爭及未來價格競爭壓力。

### (三)技術及研發概況

#### 1.最近年度及截至年報刊印日止投入之研發費用

本公司係以支援產業發展為主，對於相關產業的動向與需求保持密切的注意，並適時引進新產品與新技術，故設有專責單位，結合各業務處同仁，積極密切注意產業發展，適時提供客戶需求，並注意最新產業動向，開發其他產業產品代理。本公司基於帳務簡化處理之考量，故並未將公司開發新代理產品所產生之相關費用列於研發費用項下。

#### 2.開發成功之技術或產品：

事業	新產品、新代理開發內容
設備事業	1.週邊商品銷售組合 EX: 選波焊、視覺檢查機...等。 2.自動化整合系統，提供客製化服務。 3.提供各專業領域上技術支援的服務工程師，成立技術整合部，每年定期進行赴原廠訓練以引進最新設備技術的活動，以協助客戶促進其設備製程的改善、提高產品品質及增進生產效率。
材料事業	1.特殊工程塑膠開發。 2.新產品功能性母粒銷售。 3.再生料造粒加工作業。
消費事業	1.快消品銷售品項，主打:保養品、髮清品、彩妝品，家電用品:清淨機，並於網路平台及各大連鎖藥妝店上架作業。

### (四)長、短期業務發展計劃

本公司以提供產品之多元化與開發服務為經營策略，為達到此一目標，擬訂各項發展計劃如下：

#### 1.短期業務發展計劃

##### (1)行銷策略

- A.穩固核心基礎並擴充週邊設備，擴大市場占有率。
- B.強化各事業處銷售經營、售後服務及蒐集市場資訊能力。
- C.整合各區域市場資訊，以求產品資源之最佳配置。

##### (2)產品開發

- A.開發交通產業、資訊產業及自動化產業等相關產品。
- B.隨時掌握新興產業領域，尋找可開發經營之利基。

### (3)管理策略

- A.安排員工專業訓練課程，增加工作效率及提升競爭力。
- B.建立公司與客戶間雙向互利管道與雙贏政策，提昇整體服務及溝通效率。
- C.強化風控作業及採取因應措施，以確保經營成果。

## 2.長期業務發展計劃

### (1)行銷策略

- A.利用現有產品經營客戶基礎，再以持續開發的新產品滿足客戶需求，創造組織的利潤。
- B.透過新地域市場的了解及滲透，針對不同地域的特性與需求，尋找選擇適合產品切入、建立通路作業。

### (2)產品開發

- A.注意現有產業的發展與新技術結合的可能性，尋找與創造新產業運用，建立新知識與產業了解，以切入次世代的產業。
- B.客製化、高毛利產品的尋找並導入不同的營運模式，擴大銷售通路。
- C.以點而線，線而面的產品擴充模式，Full package service 提供者角色。

### (3)管理策略

- A.強調人員訓練，培養成員獨立解決問題的能力與自我精進的學習態度。
- B.組織架構配合市場需求彈性調整與快速反應，以因應遽變的產業環境。

## 二、市場及產銷概況

### (一)市場分析

#### 1. 公司主要商品銷售地區

單位：新台幣仟元

項目	2019 年度		2018 年度	
	金額	比重(%)	金額	比重(%)
中國大陸	583,997	38.12	820,390	36.87
台灣	358,616	23.84	380,333	17.10
泰國	656,204	19.03	539,941	24.27
馬來西亞	356,116	18.42	422,507	18.99
其他國家	48,770	0.59	61,517	2.77
銷售收入淨額合計	2,003,703	100.00	2,224,688	100.00

#### 2.市場占有率

由於本公司所代理的產品廣泛，營業項目偏向上游設備零組件與材材。綜觀國內產業發展係以電子製造產業為主，而目前上市櫃的通路商中，大多偏向中下游產品與零組件的代理，只有部分公司營業項目分別與本公司之所營業業務小部



份相似，故本公司為避免提供錯誤之訊息，市場佔有率暫不揣測。

### 3.市場未來之供需狀況與成長性

由於本公司之未來成長與其所涉及之產業興衰息息相關，茲就本公司經銷代理產品之產業與市場變化情形來分析該行業之未來成長性。

#### (1)ICT產業

隨 COVID-19 疫情持續蔓延，全球 ICT 市場將如何發展已是眾所關注的焦點。研究結果顯示，2020 年全球整體資訊通訊及電信支出（ICT Spending）年成長率為 6 個百分點，達到 5.2 兆美元，資訊投資（IT Spending）年成長率為 5 個百分點。然而考量到疫情爆發的不確定性，預期企業會緊縮短期投資，未來仍有向下修正的風險。

若排除智慧型手機，IT 支出將由 2019 年的 7% 下降至 2020 年的 4%。軟體支出成長則小幅從 10% 下降成不到 9%，IT 服務由 4% 下降至 3%，整體放緩的主要原因是預期 PC 市場由軟體升級驅動的換機潮購買週期已經結束。超大規模服務提供商（Hyperscale Service Provider），雲端基礎設施和數位服務提供商將繼續增加其 IT 支出，以滿足終端用戶對雲端和數位服務的強勁需求。而隨著企業購買者越來越多地轉移其 IT 預算至 IT 即服務模式，預期雲端和數位服務將繼續以兩位數的速度增長。

2020 年市場的成長動能主要取決於智慧型手機換機週期的量能，但此目前正受到 COVID-19 疫情爆發的威脅而有可能中斷。預測 2020 年 PC 銷售將比去年下降，伺服器、儲存設備支出投資將無法恢復到 2018 年的成長水平，軟體、IT 服務和其他技術包括 AI 和物聯網則為重要的成長動能。隨著對數位轉型的投資繼續推動，預計全球 ICT 市場將保持 6% 的年增長率，其成長將來自雲端服務，人工智慧等新興技術部署，而企業將繼續向數位化的長期過渡。

中國市場在疫情影響下，包括電子資訊、食品服務、零售、娛樂和旅遊等領域廣泛受到影響，許多公司將恢復營運的時間推遲到 2 月下旬。與 2003 年的 SARS 疫情相比，此次疫情對中國經濟的影響更大。預計受影響最大的 5 個產業是分別是飯店餐飲服務業、旅遊業、批發零售業、運輸業和製造業。另外值得注意的是，疫情也將可能對醫療保健、政府、公共部門以及網路和新媒體等行業產生影響。

而與中國經濟相比，預期疫情將對中國的 ICT 市場產生更大的影響，其中硬體市場及 B2C 相關產業受到的影響預期將比軟體市場和 B2B 來的大。預計中國 ICT 市場在 2020 年第一季降幅將創歷史紀錄下降 10%，PC 和智慧型手機銷售則將至少下降 30%，伺服器、網路和儲存銷售將下降 15%，雖然人工智慧和巨量資料也將受到影響，但仍將保持成長。

## (2) 交通產業

展望 2020 年，如一專業機構預估，全球汽車銷量應還會持續下滑 1%(延續 2019 年)至 7890 萬輛。2020 年全球車市預估保守的原因，主因仍在於中美貿易戰帶來的影響仍未消除，進而造成消費需求疲弱，而各大車廠從傳統燃油車轉入新能源車或電動車，正值產業的調整轉型期，也使買氣觀望；尤其，車廠也砸下成本投入自駕車的研發，並影響獲利能力，因此裁員頻傳，外界對整體車市買氣沒有太大的期待，預估今年中國車市的銷售跌幅亦將在 1%。

而原本外界期待，各國的節能減碳政策能為新能源車帶來榮景，但由於各國的補貼政策逐步減少，已明顯看到電動車的銷售量轉弱，中國更是 2019 年 6 月電動車補貼腰斬後，銷售量急凍，原本上半年電動車售量 49 萬輛，年增 56.6%，但下半年一路溜滑梯，全年電動車銷售量僅 97.2 萬輛，年減 1.2%，預估此因素影響仍將延續至 2020 年。

尋找今年產業亮點，則電動車、車用電子這「雙電」，仍將是市場焦點。電動車部份，特斯拉上海廠完工量產，今年銷售量大幅看增，供應鏈業績同步受惠；而特斯拉的大動作也引發各大傳統汽車品牌大廠備戰，加大力道推出電動車應戰，今年電動車市場百家爭鳴。此外，車市不景氣中，車商推出高 CP 值車款仍是顯學，單一台車搭載越來越多先進駕駛輔助系統(ADAS)，也持續使車用電子領域成為台灣電子廠商佈局重點。

逆勢成長最明顯的品牌案例即為特斯拉。目前據估算，特斯拉美國廠的年產能為 30 萬輛，去年交車量達到 36.75 萬輛；而中國初期規劃年產能為 30 萬輛，第一年產能估為 15 萬輛，由於量產順利，顯示特斯拉快速複製產線的能力佳，未來德國新廠年產能 50 萬輛也同樣令供應鏈期待。到了 2030 年時，將是各國政策推動燃油車退場的年限，在特斯拉銷售持續成長、消費者對電動車的接受度也提升下，各大車廠在今年仍將持續推出電動車款，積極搶食商機。同樣地為相關零組件廠也帶來成長動能。例如交貨給特斯拉的減速齒輪箱等產品，出貨量也跟著成長。

2020 年車市另一個亮點則是智慧駕駛相關的車用電子，也就是 ADAS 先進駕駛輔助系統，雖然汽車要到完全無人駕駛仍有法規面問題待解決，但 ADAS 系統能預讓駕駛在道路行駛更安全、方便，成為許多民眾在買車時重視的備配，今年在車市不好的狀況下，每台車加裝智慧安全系統的數量看增，供應鏈也受惠。各國重視交通安全，法規推動強制加裝各項 ADAS 系統也是重要的因素，未來幾年，中國、美國、日本、歐盟均有新增立法，像是日本 2021 年要加裝緊急剎車系統(AEB)，美國 2022 年 9 月將 AEB 列為標準配備。

## (3) 酒品產業

知名酒調機構數據顯示，2018 年全球飲酒者共消費 276 億箱酒精飲料，這個數字比前一年下降 1.6%。不過該機構亦預測，未來 5 年全球酒精消費量將穩步成長，到 2023 年將達到 285 億箱。就零售價值而言，2018 年全球酒精飲料市場的規模剛剛超過 1 兆元，並隨著消費者的偏好繼續轉向更高質量的產品，到

2023年，這個數字將成長7%。2018年美國消費者飲用更多的蒸餾酒和葡萄酒，但由於啤酒銷量持續疲軟，美國飲料酒精消費量連續第三年下降。美國去年的酒精飲料總銷量為33.45億箱，下降了0.8%。一直主導著美國酒精市場的啤酒銷量下跌了1.5%。另外，根據跨國紅酒倉儲商的大數據顯示，台灣用戶收藏的葡萄酒，總值超越新台幣一億六千萬，不僅為亞洲之冠，排名僅次於葡萄酒大國「法國」，位居全球第二；而平均收藏的單瓶價格則高達台幣5,173元，也僅次於法國用戶的12,991元和日本用戶的6,029元，高居全球第三。縱上述可見，全球酒品市場仍是穩定成長的，而台灣酒品消費者雖以威士忌為大宗，其在葡萄酒市場則體現的是重質不重量的市場風情，越發形成了一股特有的酒士騷客風氣。這樣的現象代表的亦是穩健成長且健康的市場(不似中國市場有假酒及豪飲的不健全成長體質)，且對於進口商推升中高階品牌、以及市場客單價來說，都是十分有利的。

#### 4. 競爭利基

本公司具有海外貿易的豐富經驗，海外人脈、產品開發及業務推廣皆具優異整合能力，在國際化越來越被注重的時代，此為本公司強而有力的競爭利基，另值得信賴之企業形象及亮眼業務成果也為本公司競爭優勢。加上良好的資金基礎，亦可增加爭取知名商品的代理機會，以上皆為本公司優於一般貿易公司的競爭條件。現分別逐點說明本公司競爭利基如下：

- (1) 公司形象佳、知名度高及資本雄厚。
- (2) 組織健全與管理上軌道。
- (3) 海外據點優於同業，可共同分享商情及資訊。
- (4) 信用評等及額度控管有助於各大產業之業務推廣及風險規避。
- (5) 對於原料市場敏感度佳及專業能力強。
- (6) 部份代理品牌知名度高及競爭力強。
- (7) 公司內部跨部門合作，資源共享。
- (8) 經驗人脈豐沛、快速應變、不斷學習的行銷組織與技術深入及服務觀念深植的售後服務團隊。
- (9) 長久的市場經營與技術服務經驗所累積的客戶關係資產。
- (10) 代理市場龍頭供應商的先端產品，並隨其新技術開發即時引進先進設備。
- (11) 華人圈據點完備，經營穩建，均以健全的地方法人公司運作，能充分對應當地的需求。
- (12) 強大的金融背景與貿易專業，有能力為客戶提供各種交易上的需求。
- (13) 知名集團之一部分，企業信譽卓著，給客戶與供應商十足的信賴感。
- (14) 擁有資金、頂級客戶名單、代理世界第一品牌及全區經銷通路之優勢。

#### 5. 發展遠景之有利、不利因素與因應對策

##### (1) 有利因素

- A. 在產業經營環境惡劣的狀況，競爭力較差的同業勢必面臨淘汰或退出的命運，反觀仲博科技可善加利用機會創造新的代理商機及市場。
- B. 台灣科技產業的產值及規模已站穩世界科技產業的龍頭地位，因市場壓力大，成本面臨極大挑戰，任何原材料與設備均無法穩占市場，新研發及低成本的

材料及設備有極大機會進入市場。

- C. 產品營運與開發方向前進東南亞市場。
- D. 整合中的區域營運組織，可發揮對內知識資訊共有，對外一條龍服務的綜效。
- E. 以專業多角化經營模式發展，可以提供全方位的服務商品，充分掌控產品的品質要求。
- F. 夾帶知名國際大廠與品牌的名氣讓經銷商銷售意願提高，不斷的推出促銷手段讓經銷商銷售手法變靈活，且以經營經銷商通路亦有一定的時日，與經銷商通路所培養的情感及交易模式固定，經銷商的經營實力與動向擁有較精準資訊的掌握，對債權確保上更能落實執行，讓延滯比能控制在最低的比率。
- G. 開發能力：長期的開發投入，將使本公司越來越大量取得市場優質產品或新產品技術的訊息，擁有銷售好商品的契機將成為我方極佳的優勢。

## (2)不利因素及因應對策

### A.產品技術之更替性高

本公司所處之產業技術更替快速，新型材料開發替代性快，往往隨著一新產品之問世而產生世代之更替，考驗其產品、技術之開發能力。

因應對策：

隨時掌握資訊/技術及應用之趨勢以開發新材料、新供貨來源及新產品線，並加強情報之搜集，隨時注意產業技術、供應商及客戶之動向。

### B.產品生命週期短

高科技產業日新月異，產品不斷推陳出新，新型材料開發替代性快，致商品存貨可能因技術更新而跌價。

因應對策：

(A)利用資訊加強產品之進貨、銷貨、存貨控管、提高庫存週轉次數，降低呆滯存貨。

(B)因應市場價格變化機動調整存貨，確保存貨安全。

(C)掌握資訊技術及產品的發展走向，以降低舊品庫存風險。

## (二) 主要產品之重要用途及產製過程：

### 1.主要產品之重要用途：

茲分別就本公司相關產品說明如下：

#### (1)電子產業相關

產業	應用類別	產品
光碟業	CDR 及 DVDR 碟片	PC、射出機
面板業	背光模組框架、 光學膜及板材、 中小尺寸面板	PC、PC/GF、PMMA、 COP、MS 及 COC、 沖床機、LCD 製程設備
手機、平板、數位相機、MP3 及其它數位電子產品	外殼、零組件及 鏡頭、電路板	PC、PC/ABS 及透明 ABS 、SMT 設備、射出機、窗 床機

產業	應用類別	產品
其它 3C 電子產品	外殼及零組件	PC、PC/ABS、透明ABS、PC/GF、ABS、HIPS、SMT 設備、射出機、窗床機
交通器材	車燈、儀表板及內裝	PC、PBT、POM、ABS、射出機、沖床機、SMT 設備

## (2)酒品

主要市售商品類別及功能			
類項	代理進口品牌	產品說明	用途(功能)
葡萄酒	進口法國、澳洲、智利等地區的中級以上葡萄酒款	<ol style="list-style-type: none"> <li>適合入門者以上客戶族群飲用，口味優、價格合理</li> <li>價格NT\$399~NT\$3,500區間</li> <li>開發長期飲用葡萄酒的客戶群，含企業用戶及VIP</li> </ol>	<ol style="list-style-type: none"> <li>宴會用酒</li> <li>平時餐敘</li> <li>品酒會</li> <li>VIP 客群</li> <li>收藏</li> </ol>
快消品	彩妝： 泰國XOXO、 美國RUDE 髮清： 日本&HONEY系列 保養： 日本NICE &QUICK	<ol style="list-style-type: none"> <li>皆為進口地熱賣商品</li> <li>彩妝系列適合年輕客戶族群</li> <li>髮清品不分男女使用</li> </ol>	美麗系列產品

2.主要產品之產製過程：由於本公司係專業之代理經銷商，故不適用。

(三)主要原料之供應狀況：由於本公司係專業之代理經銷商，故不適用。

(四)最近兩年度主要進銷貨客戶名單

1.最近二年度任一年度中曾佔進貨總額百分之十以上之廠商名稱及其進貨金額與比例，並說明其增減變動原因：

單位：新台幣仟元

項目	2019年度				2018年度			
	名稱	金額	佔全年度進貨淨額比率(%)	與發行人之關係	名稱	金額	佔全年度進貨淨額比率(%)	與發行人之關係
1	第一實業	223,729	13.48	無	NINGBO LG	186,838	9.42	無
2	LG化學(重慶)	107,961	6.50	無	松下電器機電	72,800	3.67	無
	其他	1,328,315	80.02		其他	1,722,627	86.90	
	進貨淨額	1,660,004	100.00	—	進貨淨額	1,982,265	100.00	—

增減變動原因：

本公司進貨廠商甚多，最近二年度對進貨廠商之進貨金額，為避免過度集中，也分散至其它供應商。

2.最近二年度任一年度中曾佔銷貨總額百分之十以上之客戶名稱及其銷貨金額與比例，並說明其增減變動原因：

單位：新台幣仟元

項目	2019年度				2018年度			
	名稱	金額	佔全年度銷貨淨額比率(%)	與發行人之關係	名稱	金額	佔全年度銷貨淨額比率(%)	與發行人之關係
1	群光電子(泰國)	69,278	3.46	無	永曦實業	110,762	4.98	無
2	其他	1,934,425	96.54	—	其他	2,113,926	95.02	—
	銷貨淨額	2,003,703	100.00	—	銷貨淨額	2,224,688	100.00	—

增減變動原因：

本公司銷貨客戶甚多，108年度因持續新開發客戶，平均落在每個產業的客戶，分散客戶風險。

(五)最近二年度生產量值：本公司因非屬製造業，故不適用。

(六)最近二年度銷售量值

單位：新台幣仟元

年度 銷售量 主要商品 (或部門別)	2019年度				2018年度			
	內銷		外銷		內銷		外銷	
	量	值	量	值	量	值	量	值
材料		1,350,201		41,056		1,421,778		4,485
設備		438,532		103,180		721,192		40,546
消產		54,083		0		36,687		0
其他		13,593		3058				0
合計		1,856,409		147,294		2,179,657		45,031

註一：設備部門銷售量因產品差異大及品類繁多，故難以統計數量。

三、從業員工最近二年度及截至年報刊印日止從業員工人數、平均服務年資、平均年齡及學歷分布比率

109年4月30日

年 度		107 年度	108 年度	當 年 度 截 至 109 年 4 月 30 日 (註)
員 工 人 數	管理職	21	19	17
	業務職	35	36	36
	幕僚職	16	21	21
	合 計	72	76	74
平 均 年 歲		41.6	41.1	40.6
平 服 務 年 資		8.5	8	8
學 歷 分 布 比 率	博 士	0%	0%	0%
	碩 士	20.8%	19.7%	17.6%
	大 專	77.8%	77.7%	81.0%
	高 中	1.4%	2.6%	1.4%
	高 中 以 下	0%	0%	0%

註：應填列截至年報刊印日止之當年度資料。

四、環保支出資訊

1. 依法令規定，應申領污染設施設置許可證或污染排放許可證或應繳納污染防治費用或應設立環保專責單位人員者，其申領、繳納或設立情形之說明：不適用。
2. 列示公司有關防治環境污染主要設備之投資及其用途與可能產生效益：不適用。
3. 說明最近二年度及截至公開說明書刊印日止，公司改善環境污染之經過，其有污染糾紛事件者，並應說明其處理經過：不適用。
4. 說明最近二年度及截至公開說明書刊印日止，公司因污染環境所受損失(包括賠償)、處分之總額，並揭露其未來因應對策(包括改善措施)及可能之支出：不適用。
5. 說明目前污染狀況及其改善對公司盈餘、競爭地位及資本支出之影響及其未來二年度預計之重大環保資本支出：不適用。

## 五、勞資關係

(一) 列示公司各項員工福利措施、進修、訓練、退休制度與其實施情形，以及勞資間之協議與各項員工權益維護措施情形：

### 1. 員工福利措施

依據勞工法令訂定合理之薪資待遇、投保各項勞工保險(勞健保、團保)、提供定期免費健檢，並成立職工福利委員會辦理各項員工活動(如員工旅遊、家庭日...等)、定期發放慶生禮金、年節禮金或禮品以及婚喪喜慶慰問補助等，福利制度完善，員工生活安定。

### 2. 員工進修及訓練

提供多元化訓練及良好在職教育，其中包括新進人員訓練、在職訓練課程、專業課程，以及各種與工作職務相關之國外派訓與國內機構之培訓課程，以培養富有專業能力並兼具挑戰性之人才。

### 3. 退休制度

為讓員工安心工作，並維護其退休後生活，員工退休係依據勞動基準法(舊制)與勞工退休金條例(新制)規定辦理，同時並依相關法令訂定勞工退休辦法。

適用舊制者，公司定期提撥勞工退休準備金，專戶儲存於台灣銀行；退休金之給付與計算方式，悉依勞動基準法規定辦理。適用新制者，公司依法每月提撥投保薪資6%至勞保局個人退休專戶，員工亦得依個人意願於每月提撥不高於6%至相同帳戶中。

### 4. 勞資間協議及各項員工權益維護措施情形

本公司屬勞動基準法適用行業，向來重視勞資關係，一切運作皆以勞動基準法及相關法令為遵循基準。截至目前公司勞資關係和諧，並未發生重大勞資糾紛。

(二) 年度及截至年報刊印日止，因勞資糾紛所遭受之損失，並揭露目前及未來可能發生之估計金額與因應措施，如無法合理估計者，應說明無法合理估計之事實：

1. 本公司截至目前未曾發生任何勞資糾紛之情事，勞資雙方相處和諧融洽，並無勞資間之爭議，亦無勞資糾紛產生之損失。

2. 目前及未來可能之因應措施：

(1) 充份遵循勞工法令並加強福利措施。

(2) 建立開放、坦誠之勞資溝通與申訴管道。



## 六、重要契約

### 1. 仲博之重要契約：

C	契約性質	契約當事人	契約起訖日期	主要內容	限制條款及備註
1	Distributorship agreement	仲博科技 /PROCESS LAB MICRONCO.LTD	2011.04.01.~2013.03.3 1.~到期雙方如無異議可 自動展期1年	經銷對方機器 設備	
2	代理經銷合約	仲博科技(含東莞中 貿、上海兆通)/深圳 市新迪精密科技有 限公司	2010.07.01.~2012.07.3 0.~ 到期無異議可自動 展期-2012.07.01.重簽~ 到期無異議可自動展期	對方生產之 SMT生產用 迴焊爐等	
3	代理暨經銷服務合約	仲博科技/旭鼎奈米 科技股份有限公司	2009.07.~ 可自動展期	經銷及代理 對方生產的 PLASMA機器 設備	
4	代理合約	仲博科技/瑞士 POLYTYPE CO.LTD	1991.01.03.~可自動展 期	經銷及開發對 方生產的機器 設備	
5	獨家代理/經銷及服務合 約	仲博科技/日本 KYORI株式會社	1998.05.08.~ 可自動展 期	代理及維修對 方生產的機器 設備	
6	經銷合約	仲博科技/日本名機 株式會社	2004.12.01.~可自動展 期	經銷及維修對 方生產的機器 設備	台灣、中國(廣 東港企除 外)、日系企業 除外等
7	經銷商合約書	仲博科技/台灣寶理 塑膠股份有限公司	2012.08.01.~2013.07.3 1.~ 到期無異議可自動 展期一年	經銷對方生產 的工程塑膠	
8	經銷合約	仲博科技(含 GPIC、BVI)/LG CHEM,LTD	2010.04.19.~2011.04.1 8. 到期可視雙方意願展期	經銷LG CHEM,LTD 生產之化學原 物料	中國地區
9	獨家代理/經銷合約	仲博科技/日本DJK 株式會社	2012..~ 可自動展期	代理販售及維 修松下SMT 機器設備	
10	經銷合約	仲博科技/遠景機械	2012.11.28.~2013.11.2 7. 可自動展期	銷售該公司生 產之射出成形 機	台灣及中國 地區非獨家 經銷
11	經銷契約	仲博科技/HELLER INDUSTRIAL,INC.	契約期間-持續生效，除 非一方終止	該公司設備	台灣、中國

12	經銷契約	仲博科技/ SOJITZ MACHINERY CORPORATION	契約期間2014.12.01至2015.11.30自動續約，每次一年	獨家酒櫃經銷	台灣
13	合資協議	仲博科技/鑫興機械	2016.2.4簽署完成後生效	合資公司	
14	經銷協議	達明機器人/仲博	2019/5起1年，無異議則自動展延一年	Robot	台灣
15	經銷協議	達明機器人/上海兆通	2018/5起一年，自動展延一年	機械手臂	大陸華東地區
16	經銷協議	仲博/微感網絡	2018/7/1-2019/12/31 期滿自動展延	軟體	

2. 仲博以外之重要契約：

A	經銷代表協議	東莞中租貿易/松下電器機電(中國)	至2019/3/31止(續簽)	提供對方媒合銷售設備的機會	
B	經銷代表協議	GPIC/松下電器機電(香港)	至2019/3/31止(續簽)	提供對方媒合銷售設備的機會	
C	經銷商合約	上海兆通/千住金屬(上海)有限公司	2019/1/1至2019/12/31 (到期協商延長)	錫膏經銷	
D	經銷商合約	上海兆通/上海朗仕電子設備有限公司	2019/1/1-2019/12/31(續簽)	SMT回流爐	

## 陸、財務概況

### 一、最近五年度簡明資產負債表及綜合損益表資料

#### (一)簡明合併資產負債表及合併綜合損益表資料

簡明合併資產負債表

年 度 項 目		最近五年度財務資料				
		104年度	105年度	106年度	107年度	108年度
單位：新台幣仟元						
流動資產		1,250,183	1,181,707	1,312,473	1,301,747	1,296,239
不動產、廠房及設備		274,897	277,112	261,031	564,481	654,775
無形資產		15,181	15,115	14,362	18,060	17,965
其他資產		138,550	206,688	228,015	240,116	259,062
資產總額		1,678,811	1,680,622	1,815,881	2,124,404	2,228,041
流動負債	分配前	682,449	796,349	795,337	864,505	1,134,527
	分配後	682,449	796,349	795,337	864,505	1,134,527
非流動負債		156,056	68,022	217,567	442,681	301,525
負債總額	分配前	838,505	864,371	1,012,904	1,307,186	1,436,052
	分配後	838,505	864,371	1,012,904	1,307,186	1,436,052
歸屬於母公司業主之權益		840,306	816,251	802,977	817,218	791,989
股本		644,973	644,973	644,973	637,777	637,777
資本公積		17,463	17,463	17,463	17,342	17,342
保留盈餘	分配前	205,912	214,814	227,582	231,668	219,638
	分配後	205,912	214,814	227,582	231,668	219,638
其他權益		(18,457)	(51,414)	(77,456)	(69,569)	(82,768)
庫藏股票		(9,585)	(9,585)	(9,585)	0	0
非控制權益		0	0	0	0	0
權益總額	分配前	840,306	816,251	802,977	817,218	791,989
	分配後	840,306	816,251	802,977	817,218	791,989

簡明合併綜合損益表

單位：新台幣仟元					
項 目	最近五年度財務資料				
	104年度	105年度	106年度	107年度	108年度
營業收入	2,682,737	2,242,040	2,000,255	2,224,688	2,003,703
營業毛利	257,204	260,295	259,671	257,088	237,411
營業損益	3,732	29,777	34,916	34,134	(4,251)
營業外收入及支出	1,448	(13,020)	(3,380)	(8,718)	1,481
稅前淨利	5,180	16,757	31,536	25,416	(2,770)
本期淨利(損)	1,635	12,228	21,556	13,291	(11,744)
本期其他綜合損益 (稅後淨額)	(34,173)	(36,283)	(28,452)	13,706	(13,485)
本期綜合損益總額	(32,538)	(24,055)	(6,896)	26,997	(25,229)
淨利歸屬於 母公司業主	1,635	12,228	21,556	13,291	(11,744)
綜合損益總額歸屬 於母公司業主	(32,538)	(24,055)	(6,896)	26,997	(25,229)
每股盈餘	0.03	0.19	0.34	0.21	(0.18)

## (二)簡明個體資產負債表及個體綜合損益表資料

## 簡明個體資產負債表

		單位：新台幣仟元				
項 目	年 度	最近五年度財務資料				
		104年度	105年度	106年度	107年度	108年度
流動資產		152,096	142,598	171,548	211,503	320,182
不動產、廠房及設備		82,062	80,604	78,879	371,593	366,432
無形資產		4,159	2,692	2,756	5,048	4,387
其他資產		955,892	1,008,819	1,058,283	1,132,643	1,074,566
資產總額		1,194,209	1,234,713	1,311,466	1,720,787	1,765,567
流動負債	分配前	198,299	404,877	335,803	496,122	709,808
	分配後	198,299	404,877	335,803	496,122	709,808
非流動負債		155,604	13,585	172,686	407,447	263,770
負債總額	分配前	353,903	418,462	508,489	903,569	973,578
	分配後	353,903	418,462	508,489	903,569	973,578
歸屬於母公司業主之權益		840,306	816,251	802,977	817,218	791,989
股本		644,973	644,973	644,973	637,777	637,777
資本公積		17,463	17,463	17,463	17,342	17,342
保留盈餘	分配前	205,912	214,814	227,582	231,668	219,638
	分配後	205,912	214,814	227,582	231,668	219,638
其他權益		(18,457)	(51,414)	(77,456)	(69,569)	(82,768)
庫藏股票		(9,585)	(9,585)	(9,585)	-	-
權益總額	分配前	840,306	816,251	802,977	817,218	791,989
	分配後	840,306	816,251	802,977	817,218	791,989

簡明個體綜合損益表

單位：新台幣仟元					
項 目	最近五年度財務資料				
	104年度	105年度	106年度	107年度	108年度
營業收入	523,675	265,574	340,105	377,512	427,206
營業毛利	94,273	77,191	83,758	84,868	91,271
營業損益	(27,187)	(39,600)	(33,644)	(40,726)	(36,239)
營業外收入及支出	28,540	50,983	61,252	58,413	28,553
稅前淨利	1,353	11,383	27,608	17,687	(7,686)
本期淨利(損)	1,635	12,228	21,556	13,291	(11,744)
本期其他綜合損益 (稅後淨額)	(34,173)	(36,283)	(28,452)	13,706	(13,485)
本期綜合損益總額	(32,538)	(24,055)	(6,896)	26,997	(25,229)
淨利歸屬於 母公司業主	1,635	12,228	21,556	13,291	(11,744)
綜合損益總額歸屬 於母公司業主	(32,538)	(24,055)	(6,896)	26,997	(25,229)
每股盈餘	0.03	0.19	0.34	0.21	(0.18)

(三)最近五年度簽證會計師姓名及查核意見

年 度	會計師事務所名稱	簽證會計師姓名	查 核 意 見
一〇四年度	安侯建業聯合會計師事務所	魏興海、寇惠植	無保留意見
一〇五年度	安侯建業聯合會計師事務所	魏興海、寇惠植	無保留意見
一〇六年度	安侯建業聯合會計師事務所	魏興海、寇惠植	無保留意見
一〇七年度	安侯建業聯合會計師事務所	寇惠植、游萬淵	無保留意見
一〇八年度	安侯建業聯合會計師事務所	寇惠植、游萬淵	無保留意見

## 二、最近五年度財務分析

### (一)合併財務分析

分析項目		最近五年度財務分析				
		104 年度	105 年度	106 年度	107 年度	108 年度
財務結構 %	負債占資產比率	49.95	51.43	55.78	61.53	64.45
	長期資金占不動產、廠房及設備比率	362.45	319.10	390.97	216.43	158.37
償債能力 %	流動比率	183.19	148.39	165.02	150.58	114.25
	速動比率	153.06	123.33	131.61	119.66	73.80
	利息保障倍數	1.31	2.07	3.10	2.27	0.89
經營能力	應收款項週轉率(次)	4.91	4.21	4.16	4.43	4.14
	平均收現日數	74	87	88	82	88
	存貨週轉率(次)	11.36	11.17	9.03	9.44	6.00
	應付款項週轉率(次)	9.95	8.17	6.80	7.49	8.48
	平均銷貨日數	32	33	40	39	61
	不動產、廠房及設備週轉率(次)	9.76	8.12	7.43	5.39	3.29
	總資產週轉率(次)	1.60	1.33	1.14	1.13	0.92
獲利能力	資產報酬率(%)	0.91	1.50	1.94	1.49	0.37
	權益報酬率(%)	0.19	1.48	2.66	1.64	(1.46)
	稅前純益占實收資本比率(%)	0.82	2.60	4.96	3.99	(0.43)
	純益率(%)	0.06	0.55	1.08	0.60	(0.59)
	每股盈餘(元)	0.03	0.19	0.34	0.21	(0.18)
現金流量	現金流量比率(%)	14.13	8.85	12.91	(13.06)	(6.09)
	現金流量允當比率(%)	159.72	158.94	173.45	54.17	11.07
	現金再投資比率(%)	8.64	6.90	8.47	(9.59)	(5.82)
槓桿度	營運槓桿度	52.59	7.10	5.55	63.52	(455.47)
	財務槓桿度	(0.28)	2.10	1.75	2.43	0.15

請說明最近二年度各項財務比率變動原因。(若增減變動未達 20% 者可免分析)

- (1)長期資金占固定資產比率下降：因 108 年長期借款轉列至一年內到期所致。
- (2)流動比率下降：因 108 年流動負債增加所致。
- (3)速動比率下降：因 108 年存貨及流動負債增加所致。
- (4)利息保障倍數下降：因 108 年稅前淨損所致。
- (5)存貨週轉率下降：因 108 年平均存貨增加所致。
- (6)平均銷貨日數增加：因 108 年存貨週轉率下降所致。
- (7)不動產、廠房及設備週轉率下降：因 107 年固定資產增加所致。
- (8)資產報酬率下降：因 108 年稅後淨損及平均資產總額增加所致。
- (9)權益報酬率下降：因 108 年稅後淨損所致。
- (10)稅前純益佔實收資本比率、純益率及每股盈餘下降：因 108 年稅後淨損所致。
- (11)現金流量比率上升：因 108 年營業活動現金流量流出減少所致。
- (12)現金流量允當比例下降：因近五年營業活動淨現金流量減少及資本支出增加所致。
- (13)現金再投資比率上升：因 108 年營業活動現金流量流出減少所致。
- (14)營運槓桿度下降：因 108 銷貨淨額及營業利益下降所致。
- (15)財務槓桿度下降：因 108 年營業淨損所致。

註1：最近五年度財務資料均經會計師查核簽證。

註2：分析項目之計算公式。

1.財務結構

- (1)負債占資產比率=負債總額/資產總額。
- (2)長期資金占固定資產比率=(股東權益淨額+長期負債)/固定資產淨額。

2.償債能力

- (1)流動比率=流動資產/流動負債。
- (2)速動比率=(流動資產-存貨-預付費用)/流動負債。
- (3)利息保障倍數=所得稅及利息費用前純益/本期利息支出。

3.經營能力

- (1)應收款項(包括應收帳款與因營業而產生之應收票據)週轉率=銷貨淨額/各期平均應收款項(包括應收帳款與因營業而產生之應收票據)餘額。
- (2)平均收現日數=365/應收款項週轉率。
- (3)存貨週轉率=銷貨成本/平均存貨額。
- (4)應付款項(包括應付帳款與因營業而產生之應付票據)週轉率=銷貨成本/各期平均應付款項(包括應付帳款與因營業而產生之應付票據)餘額。
- (5)平均銷貨日數=365/存貨週轉率。
- (6)固定資產週轉率=銷貨淨額/固定資產淨額。
- (7)總資產週轉率=銷貨淨額/資產總額。

4.獲利能力

- (1)資產報酬率=[稅後損益+利息費用×(1-稅率)]/平均資產總額。
- (2)股東權益報酬率=稅後損益/平均股東權益淨額。
- (3)純益率=稅後損益/銷貨淨額。
- (4)每股盈餘=(稅後淨利-特別股股利)/加權平均已發行股數。

5.現金流量

- (1)現金流量比率=營業活動淨現金流量/流動負債。
- (2)淨現金流量允當比率=最近五年度營業活動淨現金流量/最近五年度(資本支出+存貨增加額+現金股利)。
- (3)現金再投資比率=(營業活動淨現金流量-現金股利)/(固定資產毛額+長期投資+其他資產+營運資金)。

6.槓桿度：

- (1)營運槓桿度=(營業收入淨額-變動營業成本及費用)/營業利益。
- (2)財務槓桿度=營業利益/(營業利益-利息費用)。



## (二)個體財務分析

分析項目		最近五年度財務分析				
		104年度	105年度	106年度	107年度	108年度
財務結構%	負債占資產比率	29.63	33.89	38.77	52.51	55.14
	長期資金占不動產、廠房及設備比率	1,206.78	1,215.62	1,236.91	319.43	276.11
償債能力%	流動比率	76.83	55.95	51.09	42.63	45.11
	速動比率	39.33	27.91	28.32	25.40	20.96
	利息保障倍數	1.23	2.99	5.39	3.47	0.79
經營能力	應收款項週轉率(次)	7.45	4.49	5.46	5.13	4.64
	平均收現日數	49	81	67	71	79
	存貨週轉率(次)	7.27	3.10	4.68	5.46	3.67
	應付款項週轉率(次)	14.59	6.69	12.20	9.92	6.32
	平均銷貨日數	50	118	78	67	99
	不動產、廠房及設備週轉率(次)	6.39	3.27	4.27	1.68	1.16
	總資產週轉率(次)	0.43	0.21	0.27	0.25	0.25
獲利能力	資產報酬率(%)	0.53	1.32	2.10	1.42	(0.07)
	權益報酬率(%)	0.19	1.48	2.66	1.64	(1.46)
	稅前純益占實收資本比率(%)	0.26	1.76	4.28	3.99	(0.43)
	純益率(%)	0.31	4.60	6.34	3.52	(2.75)
	每股盈餘(元)	0.03	0.19	0.34	0.21	(0.18)
現金流量	現金流量比率(%)	5.26	(10.50)	(11.84)	(9.63)	(12.11)
	現金流量允當比率(%)	608.50	358.76	69.66	(8.91)	(45.97)
	現金再投資比率(%)	1.14	(2.70)	(4.01)	(5.33)	(8.84)
槓桿度	營運槓桿度	(0.67)	(1.23)	(1.54)	(8.45)	(10.82)
	財務槓桿度	0.82	0.87	0.84	0.80	0.73

請說明最近二年度各項財務比率變動原因。(若增減變動未達 20% 者可免分析)

- (1)利息保障倍數下降：因 108 年稅前淨損所致。
- (2)存貨週轉率下降：因 108 年平均存貨增加所致。
- (3)應付款項週轉率下降：因 108 年平均應付帳款增加所致。
- (4)平均銷貨日數增加：因 108 年存貨週轉率下降所致。
- (5)不動產、廠房及設備週轉率下降：因 108 年平均固定資產增加所致。
- (6)資產報酬率下降：因 108 年稅後淨損及平均資產總額增加所致。
- (7)權益報酬率下降：因 108 年稅後淨損所致。
- (8)稅前純益佔實收資本比率、純益率及每股盈餘下降：因 108 年稅後淨損所致。
- (9)現金流量比率下降：因 108 年營業活動現金流量流出增加所致。
- (10)現金流量允當比例下降：因近五年營業活動淨現金流量增加及資本支出增加所致。
- (11)現金再投資比率下降：因 108 年營業活動現金流量流出增加所致。
- (12)營運槓桿度下降：因 108 銷貨淨額及營業利益下降所致。

註1：最近五年度財務資料均經會計師查核簽證。

註2：分析項目之計算公式。

#### 1.財務結構

(1)負債占資產比率=負債總額/資產總額。

(2)長期資金占固定資產比率=(股東權益淨額+長期負債)/固定資產淨額。

#### 2.償債能力

(1)流動比率=流動資產/流動負債。

(2)速動比率=(流動資產-存貨-預付費用)/流動負債。

(3)利息保障倍數=所得稅及利息費用前純益/本期利息支出。

#### 3.經營能力

(1)應收款項(包括應收帳款與因營業而產生之應收票據)週轉率=銷貨淨額/各期平均應收款項(包括應收帳款與因營業而產生之應收票據)餘額。

(2)平均收現日數=365/應收款項週轉率。

(3)存貨週轉率=銷貨成本/平均存貨額。

(4)應付款項(包括應付帳款與因營業而產生之應付票據)週轉率=銷貨成本/各期平均應付款項(包括應付帳款與因營業而產生之應付票據)餘額。

(5)平均銷貨日數=365/存貨週轉率。

(6)固定資產週轉率=銷貨淨額/固定資產淨額。

(7)總資產週轉率=銷貨淨額/資產總額。

#### 4.獲利能力

(1)資產報酬率=[稅後損益+利息費用×(1-稅率)]/平均資產總額。

(2)股東權益報酬率=稅後損益/平均股東權益淨額。

(3)純益率=稅後損益/銷貨淨額。

(4)每股盈餘=(稅後淨利-特別股股利)/加權平均已發行股數。

#### 5.現金流量

(1)現金流量比率=營業活動淨現金流量/流動負債。

(2)淨現金流量允當比率=最近五年度營業活動淨現金流量/最近五年度(資本支出+存貨增加額+現金股利)。

(3)現金再投資比率=(營業活動淨現金流量-現金股利)/(固定資產毛額+長期投資+其他資產+營運資金)。

#### 6.槓桿度：

(1)營運槓桿度=(營業收入淨額-變動營業成本及費用)/營業利益。

(2)財務槓桿度=營業利益/(營業利益-利息費用)。

三、最近年度財務報告之監察人審查報告。

## 仲博科技股份有限公司

### 監察人查核報告書

董事會造送本公司民國一〇八年度經安侯建業聯合會計師事務所  
寇惠植及游萬淵會計師查核簽證之財務報告書表(含合併財務  
報告書表)，連同營業報告書及虧損撥補表等表冊，業經本監察  
人查核完竣，認為屬實，爰依公司法第二一九條之規定，備具報告書，  
敬請 鑒察為荷。

此 致

仲博科技股份有限公司一〇九年股東常會

監察人：花敏華

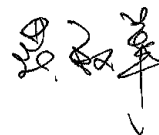

監察人：孫玉嬌



中 華 民 國 109 年 4 月 24 日

- 四、最近年度財務報表，含會計師查核報告、兩年對照之資產負債表、損益表、股東權益變動表、現金流量表及附註或附表：詳附錄一。
- 五、最近年度經會計師查核簽證之母子公司合併財務報表：詳附錄二。
- 六、公司及其關係企業最近年度及截至年報刊印日止，如有發生財務週轉困難情事，應列明其對本公司財務狀況之影響：無。

## 柒、財務狀況及經營結果之檢討分析與風險事項

### 一、財務狀況

單位：新台幣仟元				
年 度 項 目	108年度	107年度	差異	
			金額	%
流動資產	1,296,239	1,301,747	(5,508)	(0.42)
不動產、廠房及設備	654,775	564,481	90,294	16.00
無形資產	17,965	18,060	(95)	(0.53)
其他資產	259,062	240,116	18,946	7.89
資產總額	2,228,041	2,124,404	103,637	4.88
流動負債	1,134,527	864,505	270,022	31.23
非流動負債	301,525	442,681	(141,156)	(31.89)
負債總額	1,436,052	1,307,186	128,866	9.86
股本	637,777	637,777	0	0.00
資本公積	17,342	17,342	0	0.00
保留盈餘	219,638	231,668	(12,030)	(5.19)
其他權益	(82,768)	(69,569)	(13,199)	18.97
庫藏股票	0	0	0	-
非控制權益	0	0	0	-
股東權益總額	791,989	817,218	(25,229)	(3.09)

重大變動項目說明：(增減變動達20%者)

- (一) 流動負債增加：因長借借款轉列至一年內到期所致。
- (二) 非流動負債及負債總額減少：因長借借款轉列至一年內到期所致。

## 二、財務績效

單位：新台幣仟元

項 目	年 度		變動比例	
	108年	107年	增減金額	%
營業收入淨額	2,003,703	2,224,688	(220,985)	(9.93)
營業成本	1,766,292	1,967,600	(201,308)	(10.23)
營業毛利	237,411	257,088	(19,677)	(7.65)
營業費用	241,662	222,954	18,708	8.39
營業利益(損失)	(4,251)	34,134	(38,385)	(112.45)
營業外收入及支出	1,481	(8,718)	10,199	(116.99)
稅前淨利	(2,770)	25,416	(28,186)	(110.90)
本期淨利(損)	(11,744)	13,291	(25,035)	(188.36)
本期其他綜合損益	(13,485)	13,706	(27,191)	(198.39)
本期綜合損益總額	(25,229)	26,997	(52,226)	(193.45)
淨利歸屬於母公司業主	(11,744)	13,291	(25,035)	(188.36)
淨利歸屬於非控制權益	-	-	-	-
綜合損益總額歸屬於母公司業主	(25,229)	26,997	(52,226)	(193.45)
綜合損益總額歸屬於非控制權益	-	-	-	-

本期損益項目增減變動分析：(增減變動達20%者)

- 1.營業損失增加：係因營收減少及營業費用增加。
- 2.本期淨利減少：係因營收減少及營業費用增加。

三、現金流量：

(一) 最近年度現金流量變動之分析說明：

項 目 \ 年 度	108年度	107年度	增(減)比例%
現金流量比率(%)	(6.09)	(13.06)	(53.37)
現金流量允當比率(%)	11.07	54.17	(79.56)
現金再投資比率(%)	(5.82)	(9.59)	(39.31)

1. 增減比例變動說明：

- (1) 現金流量允當比率下降：因近五年營業活動現金流量減少及近五年存貨及資本支出增加所致。
- (2) 現金流量比率及現金再投資比率上升：108年營業活動淨現金流出減少。

2. 108度現金流量情形分析：

- (1) 營業活動流出減少：應付票據及帳款淨額流出減少所致。
- (2) 投資活動流出減少：主因係107年購置不動產所致。
- (3) 融資活動流入減少：主因係107年購置不動產致長借增加所致。

(二) 未來一年現金流動性分析

單位：新台幣千元

期初現金餘額(1)	全年來自營業活動淨現金流量(2)	全年營業活動以外之現金流入(出)量(3)	現金剩餘(不足)數額(1)+(2)+(3)	現金不足額之補救措施	
				投資計劃	理財計劃
362,785	64,000	-19574	407,211	-	-

四、最近年度重大資本支出對財務業務之影響：無。

五、最近年度轉投資政策、其獲利或虧損之主要原因、改善計畫及未來一年投資計畫：詳108年度營業報告書。

六、風險事項應分析評估最近年度及截至年報刊印日止之下列事項：

(一) 利率、匯率變動、通貨膨脹情形對公司損益之影響及未來因應措施：

1. 利率變動對營收獲利之影響及公司因應利率變動之具體措施：

本公司定期評估銀行借款利率，並與銀行間保持良好關係，以取得較優惠利率，降低利息支出。

2. 匯率變動對公司營收獲利之影響及公司因應匯率變動之具體措施：

本公司主要有美金及日幣之應收應付款項，為有效降低匯率變動對營收及獲利之影響，除適度保留銷貨收入之外幣部位以支應外幣採購支出，進而達到自動避險功能外，另亦將積極蒐集匯率變化資訊，以充分掌握匯率變化，適時啟動外幣避險工具之操作。

3. 通貨膨脹對公司營收獲利之影響及公司因應通貨膨脹之具體措施：

本公司隨時注意市場價格之波動，目前尚未因通貨膨脹而產生立即重大影響。

(二) 從事高風險、高槓桿投資、資金貸與他人、背書保證及衍生性商品交易之政策、獲利或虧損之主要原因及未來因應措施：

最近年度及截至年報刊印日止，本公司並無從事高風險、高槓桿投資、與資金貸之情事，至於背書保證皆係擔保子公司取得金融機構借款額度，並無立即風險，另從事遠期外匯衍生性商品交易乃以避險為目的，無增加損失風險。

(三) 未來研發計畫及預計投入之研發費用：無。

(四) 國內外重要政策及法律變動對公司財務業務之影響及因應措施：無。

(五) 科技改變及產業變化對公司財務業務之影響及因應措施：無。

(六) 企業形象改變對企業危機管理之影響及因應措施：無。

(七) 進行併購之預期效益、可能風險及因應措施：無。

(八) 擴充廠房之預期效益、可能風險及因應措施：無。

(九) 進貨或銷貨集中所面臨之風險及因應措施：無。

(十) 董事、監察人或持股超過百分之十之大股東，股權之大量移轉或更換對公司之影響、風險及因應措施：無。

(十一) 經營權之改變對公司之影響、風險及因應措施：無。

(十二) 訴訟或非訟事件，應列明公司及公司董事、監察人、總經理、實質負責人、持股比例超過百分之十之大股東及從屬公司已判決確定或尚在繫屬中之重大訴訟、非訟或行政爭訟事件，其結果可能對股東權益或證券價格有重大影響者，應揭露其系爭事實、標的金額、訴訟開始日期、主要涉訟當事人及截至年報刊印日止之處理情形：無。

(十三) 其他重要風險及因應措施。

七、其他重要事項：無。



## 捌、特別記載事項

- 一、關係企業相關資料：詳附錄三。
- 二、最近年度及截至年報刊印日止，私募有價證券辦理情形：無。
- 三、最近年度及截至年報刊印日止子公司持有或處分本公司股票情事：無。
- 四、其他必要補充說明事項：無。

## 玖、對股東權益或證券價格有重大影響之事項

最近年度及截至年報刊印日止，如發生證券交易法第三十六條第二項第二款所定對股東權益或證券價格有重大影響之事項：無。

## <附錄一>108 年度個體財務報告



安侯建業聯合會計師事務所

KPMG

新竹市30078科學工業園區展業一路11號  
No. 11, Prosperity Road I, Hsinchu Science Park,  
Hsinchu City 30078, Taiwan (R.O.C.)

Telephone 電話 + 886 (3) 579 9955  
Fax 傳真 + 886 (3) 563 2277  
Internet 網址 kpmg.com/tw

### 會計師查核報告

仲博科技股份有限公司董事會 公鑒：

#### 查核意見

仲博科技股份有限公司民國一〇八年及一〇七年十二月三十一日之資產負債表，暨民國一〇八年及一〇七年一月一日至十二月三十一日之綜合損益表、權益變動表及現金流量表，以及個體財務報告附註(包括重大會計政策彙總)，業經本會計師查核竣事。

依本會計師之意見，上開個體財務報告在所有重大方面係依照證券發行人財務報告編製準則編製，足以允當表達仲博科技股份有限公司民國一〇八年及一〇七年十二月三十一日之財務狀況，暨民國一〇八年及一〇七年一月一日至十二月三十一日之財務績效與現金流量。

#### 查核意見之基礎

本會計師係依照會計師查核簽證財務報表規則及一般公認審計準則執行查核工作。本會計師於該等準則下之責任將於會計師查核個體財務報告之責任段進一步說明。本會計師所隸屬事務所受獨立性規範之人員已依會計師職業道德規範，與仲博科技股份有限公司保持超然獨立，並履行該規範之其他責任。本會計師相信已取得足夠及適切之查核證據，以作為表示查核意見之基礎。

#### 管理階層與治理單位對個體財務報告之責任

管理階層之責任係依照證券發行人財務報告編製準則編製允當表達之個體財務報告，且維持與個體財務報告編製有關之必要內部控制，以確保個體財務報告未存有導因於舞弊或錯誤之重大不實表達。

於編製個體財務報告時，管理階層之責任亦包括評估仲博科技股份有限公司繼續經營之能力、相關事項之揭露，以及繼續經營會計基礎之採用，除非管理階層意圖清算仲博科技股份有限公司或停止營業，或除清算或停業外別無實際可行之其他方案。

仲博科技股份有限公司之治理單位(含監察人)負有監督財務報導流程之責任。

#### 會計師查核個體財務報告之責任

本會計師查核個體財務報告之目的，係對個體財務報告整體是否存在導因於舞弊或錯誤之重大不實表達取得合理確信，並出具查核報告。合理確信係高度確信，惟依照一般公認審計準則執行之查核工作無法保證必能偵出個體財務報告存有之重大不實表達。不實表達可能導因於舞弊或錯誤。如不實表達之個別金額或彙總數可合理預期將影響個體財務報告使用者所作之經濟決策，則被認為具有重大性。



本會計師依照一般公認審計準則查核時，運用專業判斷並保持專業上之懷疑。本會計師亦執行下列工作：

- 一、辨認並評估個體財務報告導因於舞弊或錯誤之重大不實表達風險；對所評估之風險設計及執行適當之因應對策；並取得足夠及適切之查核證據以作為查核意見之基礎。因舞弊可能涉及共謀、偽造、故意遺漏、不實聲明或踰越內部控制，故未偵出導因於舞弊之重大不實表達之風險高於導因於錯誤者。
- 二、對與查核攸關之內部控制取得必要之瞭解，以設計當時情況下適當之查核程序，惟其目的非對仲博科技股份有限公司內部控制之有效性表示意見。
- 三、評估管理階層所採用會計政策之適當性，及其所作會計估計與相關揭露之合理性。
- 四、依據所取得之查核證據，對管理階層採用繼續經營會計基礎之適當性，以及使仲博科技股份有限公司繼續經營之能力可能產生重大疑慮之事件或情況是否存在重大不確定性，作出結論。本會計師若認為該等事件或情況存在重大不確定性，則須於查核報告中提醒個體財務報告使用者注意個體財務報告之相關揭露，或於該等揭露係屬不適當時修正查核意見。本會計師之結論係以截至查核報告日所取得之查核證據為基礎。惟未來事件或情況可能導致仲博科技股份有限公司不再具有繼續經營之能力。
- 五、評估個體財務報告(包括相關附註)之整體表達、結構及內容，以及個體財務報告是否允當表達相關交易及事件。
- 六、對於採用權益法之被投資公司之財務資訊取得足夠及適切之查核證據，以對個體財務報告表示意見。本會計師負責查核案件之指導、監督及執行，並負責形成仲博科技股份有限公司之查核意見。

本會計師與治理單位溝通之事項，包括所規劃之查核範圍及時間，以及重大查核發現(包括於查核過程中所辨認之內部控制顯著缺失)。

安侯建業聯合會計師事務所

寇惠桓



會計師：

游萬崙



證券主管機關：台財證六字第0930106739號  
核准簽證文號：(88)台財證(六)第18311號  
民國一〇九年四月二十四日

單位：新台幣千元

民國一〇一三年十一月三十一日

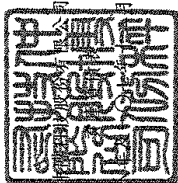

	108.12.31			107.12.31		
	金額	%	金額	%	金額	%
<b>資產</b>						
<b>流動資產：</b>						
1100 現金(附註六(一))	32,318	2	26,614	2	2100	
1170 應收票據及帳款淨額(附註六(三))	80,389	5	87,544	5	2110	
1180 應收帳款—關係人淨額(附註七)	14,996	1	709	-	2120	
1210 其他應收款—關係人(附註七)	12,722	1	6,177	-		
130X 存貨(附註六(四))	128,526	7	54,435	3	2170	
1476 其他金融資產—流動	3,255	-	1,182	-	2180	
1421 預付貸款	42,896	2	31,057	2	2280	
1479 其他流動資產—其他(附註七)	5,080	-	3,785	-	2322	
	<u>320,182</u>	<u>18</u>	<u>211,503</u>	<u>12</u>	<u>2399</u>	
<b>非流動資產：</b>						
1550 採用權益法之投資(附註六(五))	961,860	55	1,024,218	60		
1600 不動產、廠房及設備(附註六(六)及八)	366,432	21	371,593	22	2540	
1755 使用權資產(附註六(七))	3,036	-	-	-	2570	
1760 投資性不動產淨額(附註六(九)及八)	73,503	4	74,525	4	2580	
1780 無形資產(附註六(八))	4,387	-	5,048	-	2645	
1840 遞延所得稅資產(附註六(十六))	28,420	2	26,014	2		
1920 存出保證金	547	-	400	-		
1975 淨確定福利資產—非流動(附註六(十五))	7,200	-	7,486	-		
	<u>1,465,382</u>	<u>82</u>	<u>1,509,284</u>	<u>88</u>	<u>3100</u>	
<b>資產總計</b>	<u>\$ 1,785,567</u>	<u>100</u>	<u>\$ 1,720,787</u>	<u>100</u>		
<b>負債及權益</b>						
<b>負債：</b>						
短期借款(附註六(十))	408,000	23	405,000	24		
應付短期票券(附註六(十一))	49,862	3	29,906	2		
透過損益按公允價值衡量之金融負債—流動						
(附註六(二))	3	-	-	-		
應付票據及帳款	68,388	4	37,838	2		
應付帳款—關係人(附註七)	5	-	48	-		
租賃負債—流動(附註六(十三))	1,916	-	-	-		
一年內到期長期借款(附註六(十二)及八)	150,000	8	-	-		
其他流動負債—其他	31,634	2	23,330	1		
	<u>709,808</u>	<u>40</u>	<u>496,122</u>	<u>29</u>		
<b>非流動負債：</b>						
長期借款(附註六(十二)及八)	219,780	13	369,780	21		
遞延所得稅負債(附註六(十六))	41,841	2	36,660	2		
租賃負債—非流動(附註六(十三))	1,142	-	-	-		
存入保證金	1,007	-	1,007	-		
	<u>263,770</u>	<u>15</u>	<u>407,447</u>	<u>23</u>		
	<u>973,578</u>	<u>55</u>	<u>903,569</u>	<u>52</u>		
<b>負債總計</b>	<u>637,777</u>	<u>36</u>	<u>637,777</u>	<u>37</u>		
<b>權益(附註六(十七))：</b>						
股本	17,342	1	17,342	1		
資本公積	219,638	13	231,668	14		
保留盈餘	(82,768)	(5)	(69,569)	(4)		
其他權益	791,989	45	817,218	48		
<b>權益總計</b>	<u>1,765,567</u>	<u>100</u>	<u>1,720,787</u>	<u>100</u>		
<b>負債及權益總計</b>	<u>\$ 1,785,567</u>	<u>100</u>	<u>\$ 1,720,787</u>	<u>100</u>		



董事長：黃炳彰

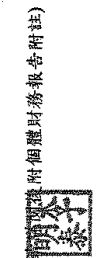

經理人：李明泰



會計主管：顏芷玲

附錄財務報告附註

仲博證券股份有限公司



民國一〇八年及一〇九年一月一日至十二月三十一日

單位：新台幣千元

	108年度		107年度	
	金額	%	金額	%
4000 營業收入淨額(附註六(十九)及七)	\$ 427,206	100	377,512	100
5000 營業成本(附註六(四)及七)	<u>335,935</u>	<u>79</u>	<u>292,644</u>	<u>78</u>
營業毛利	91,271	21	84,868	22
6000 營業費用(附註七)	127,009	30	124,907	33
6450 預期信用減損損失(附註六(三))	<u>501</u>	<u>-</u>	<u>687</u>	<u>-</u>
營業費用合計	<u>127,510</u>	<u>30</u>	<u>125,594</u>	<u>33</u>
營業淨損	<u>(36,239)</u>	<u>(9)</u>	<u>(40,726)</u>	<u>(11)</u>
營業外收入及支出：				
7010 其他收入(附註六(廿一))	16,930	4	17,382	5
7020 其他利益及損失(附註六(廿一))	1,031	-	56	-
7060 採用權益法認列之子公司及關聯企業損益之份額 (附註六(五))	23,741	6	51,270	14
7510 利息費用(附註六(廿一))	<u>(13,149)</u>	<u>(3)</u>	<u>(10,295)</u>	<u>(3)</u>
稅前淨利(損)	<u>28,553</u>	<u>7</u>	<u>58,413</u>	<u>16</u>
7950 所得稅費用(附註六(十六))	<u>(7,686)</u>	<u>(2)</u>	<u>17,687</u>	<u>5</u>
本期淨利(損)	<u>4,058</u>	<u>1</u>	<u>4,396</u>	<u>1</u>
8300 其他綜合損益：				
8310 不重分類至損益之項目				
8311 確定福利計畫之再衡量數(附註六(十五))	(286)	-	(2,964)	(1)
8316 採用權益法認列子公司之透過其他綜合損益按公允價 值衡量權益工具未實現損益	<u>(11,272)</u>	<u>(3)</u>	<u>-</u>	<u>-</u>
	<u>(11,558)</u>	<u>(3)</u>	<u>(2,964)</u>	<u>(1)</u>
8360 後續可能重分類至損益之項目				
8361 採用權益法認列子公司之國外營運機構財務報表換算 之兌換差額	<u>(1,927)</u>	<u>-</u>	<u>16,670</u>	<u>4</u>
8300 本期其他綜合損益(稅後淨額)	<u>(13,485)</u>	<u>(3)</u>	<u>13,706</u>	<u>3</u>
本期綜合損益總額	<u>\$ (25,229)</u>	<u>(6)</u>	<u>26,997</u>	<u>7</u>
每股盈餘(單位：新台幣元)(附註六(十八))				
基本每股盈餘	<u>\$ (0.18)</u>		<u>0.21</u>	
稀釋每股盈餘	<u>\$ (0.18)</u>		<u>0.21</u>	

董事長：黃炳彰



(請詳閱後附個體財務報告附註)

經理人：李明泰



會計主管：顏芷玲



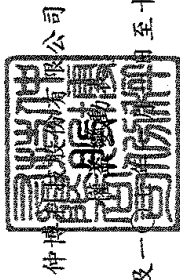

民國一〇八年及一〇七年十二月三十一日

單位：新台幣千元

	保留盈餘				合計	其他權益項目	合計	庫藏股票	權益總額
	資本公積	法定盈餘公積	特別盈餘公積	未分配盈餘					
民國一〇七年一月一日餘額	\$ 644,973	17,463	105,203	51,414	227,582	(77,456)	(9,585)	802,977	
追溯適用新準則之影響數	-	-	-	8,783	8,783	-	-	-	
民國一〇七年一月一日重編後餘額	644,973	17,463	105,203	51,414	236,365	(77,456)	(9,585)	802,977	
本期淨利	-	-	-	13,291	13,291	-	-	13,291	
本期其他綜合損益	-	-	-	(2,964)	(2,964)	16,670	-	13,706	
本期綜合損益總額	-	-	-	10,327	10,327	16,670	-	26,997	
盈餘指撥及分配：									
提列法定盈餘公積	-	2,156	-	(2,156)	-	-	-	-	
提列特別盈餘公積	-	-	26,042	(26,042)	-	-	-	-	
普通股現金股利	-	-	-	(12,756)	(12,756)	-	-	(12,756)	
庫藏股註銷	(7,196)	(121)	-	(2,268)	(2,268)	-	9,585	-	
民國一〇七年十二月三十一日餘額	637,777	17,342	107,359	46,853	231,668	(60,786)	(8,783)	817,218	
本期淨利	-	-	-	(1,744)	(1,744)	-	-	(1,744)	
本期其他綜合損益	-	-	-	(286)	(286)	(1,927)	-	(13,485)	
本期綜合損益總額	-	-	-	(12,030)	(12,030)	(1,927)	-	(13,485)	
盈餘指撥及分配：									
提列法定盈餘公積	-	-	1,329	(1,329)	-	-	-	-	
特別盈餘公積迴轉	-	-	(7,887)	7,887	-	-	-	-	
民國一〇八年十二月三十一日餘額	\$ 637,777	17,342	108,688	69,569	219,638	(62,713)	(20,055)	791,989	

(請詳閱後附個體財務報告附註)

經理人：李明泰

會計主管：顏芷玲



董事長：黃炳彰



仲博科技股份有限公司

民國一〇八年及一〇七年一月一日至十二月三十一日

單位：新台幣千元

	108年度	107年度
營業活動之現金流量：		
本期稅前淨利(損)	\$ (7,686)	17,687
調整項目：		
收益費損項目		
折舊費用	9,282	4,446
攤銷費用	1,725	1,559
提列預期信用減損損失	501	687
採用權益法認列之子公司及關聯企業之利益份額利益	(23,741)	(51,270)
迴轉存貨跌價及呆滯利益	(215)	(82)
利息費用	13,149	10,295
利息收入	(8)	(14)
透過損益按公允價值衡量金融資產及負債之淨損失	274	-
處分及報廢不動產、廠房及設備淨損失(利益)	(67)	29
收益費損項目合計	<u>900</u>	<u>(34,350)</u>
與營業活動相關之資產/負債變動數：		
應收票據及帳款(含關係人)	(7,633)	(20,731)
其他應收款—關係人	(6,545)	(6,177)
存貨	(73,876)	(1,529)
其他流動資產	(1,295)	(716)
其他金融資產—流動	(2,073)	1,226
預付貨款	(11,839)	(7,424)
淨確定福利資產	-	(959)
與營業活動相關之資產之淨變動合計	<u>(103,261)</u>	<u>(36,310)</u>
透過損益按公允價值衡量之金融負債	(271)	-
應付票據及帳款(含關係人)	30,507	16,771
應付費用及其他流動負債	7,021	(1,540)
與營業活動相關之負債之淨變動合計	<u>37,257</u>	<u>15,231</u>
與營業活動相關之資產及負債之淨變動合計	<u>(66,004)</u>	<u>(21,079)</u>
調整項目合計	<u>(65,104)</u>	<u>(55,429)</u>
營運產生之現金流入(出)	(72,790)	(37,742)
收取之利息	8	14
支付之利息	(13,149)	(10,049)
營業活動之淨現金流出	<u>(85,931)</u>	<u>(47,777)</u>

(續下頁)

(請詳閱後附個體財務報告附註)

董事長：黃炳彰



經理人：李明泰



會計主管：顏芷羚



仲博特產股份有限公司

現金流量表(續前項)

民國一〇八年及一〇七年十二月三十一日

單位:新台幣千元

	108年度	107年度
投資活動之現金流量：		
取得不動產、廠房及設備	(1,002)	(296,244)
處分不動產、廠房及設備	114	77
存出保證金減少(增加)	(147)	1,024
取得無形資產	(1,064)	(3,851)
採用權益法被投資公司之現金股利	72,900	-
投資活動之淨現金流入(出)	70,801	(298,994)
籌資活動之現金流量：		
短期借款增加	3,000	155,000
應付短期票券增加(減少)	19,956	(10,028)
舉借長期借款	-	219,780
存入保證金增加	-	(16)
租賃本金償還	(2,122)	-
發放現金股利	-	(12,756)
籌資活動之淨現金流入	20,834	351,980
本期現金及約當現金增加數	5,704	5,209
期初現金餘額	26,614	21,405
期末現金餘額	<u>\$ 32,318</u>	<u>26,614</u>

董事長：黃炳彰



(請詳閱後附個體財務報告附註)

經理人：李明泰



會計主管：顏芷矜





**仲博科技股份有限公司**  
**個體財務報告附註**  
**民國一〇八年度及一〇七年度**  
(除另有註明者外，所有金額均以新台幣千元為單位)

**一、公司沿革**

仲博科技股份有限公司(以下簡稱本公司或仲博科技)於民國八十三年十二月八日奉經濟部核准設立，註冊地址為台北市內湖區民善街129號5樓。主要營業項目為一般進出口貿易及各種化工原料、機器設備、電子零件及一般商品之製造、加工、買賣及經營業務。

本公司之母公司為中實投資股份有限公司。

**二、通過財務報告之日期及程序**

本個體財務報告已於民國一〇九年四月二十四日經董事會通過發布。

**三、新發布及修訂準則及解釋之適用**

(一)已採用金融監督管理委員會認可之新發布及修訂後準則及解釋之影響

本公司自民國一〇八年起全面採用經金融監督管理委員會(以下簡稱金管會)認可並於民國一〇八年生效之國際財務報導準則編製個體財務報告。國際會計準則理事會(以下簡稱理事會)相關新發布、修正及修訂之準則及解釋彙列如下：

<b>新發布／修正／修訂準則及解釋</b>	<b>理事會發布 之生效日</b>
國際財務報導準則第16號「租賃」	108年1月1日
國際財務報導解釋第23號「所得稅務處理之不確定性」	108年1月1日
國際財務報導準則第9號之修正「具有負補償之提前還款特性」	108年1月1日
國際會計準則第19號之修正「計畫修正、縮減或清償」	108年1月1日
國際會計準則第28號之修正「對關聯企業及合資之長期權益」	108年1月1日
國際財務報導準則2015-2017週期之年度改善	108年1月1日

除下列項目外，適用上述新認可之國際財務報導準則對個體財務報告未造成重大變動。造成重大變動者之性質及影響說明如下：

**1.國際財務報導準則第16號「租賃」**

國際財務報導準則第16號「租賃」(以下簡稱國際財務報導準則第16號)取代現行國際會計準則第17號「租賃」(以下簡稱國際會計準則第17號)、國際財務報導解釋第4號「決定一項安排是否包含租賃」(以下簡稱國際財務報導解釋第4號)、解釋公告第15號「營業租賃：誘因」及解釋公告第27號「評估涉及租賃之法律形式之交易實質」。

## 仲博科技股份有限公司個體財務報告附註(續)

本公司採修正式追溯法過渡至國際財務報導準則第16號，相關會計政策變動之性質及影響說明如下：

### (1)租賃定義

本公司先前係依據國際財務報導解釋第4號於合約開始日判斷一項協議是否屬或包含租賃。變更會計政策後則係以國際財務報導準則第16號之租賃定義評估合約是否屬或包含租賃，會計政策詳附註四(十二)。

過渡至國際財務報導準則第16號時，本公司選擇採用權宜作法豁免評估初次適用日前之交易是否為租賃，亦即，將先前已辨識為租賃之合約直接適用國際財務報導準則第16號之規定。先前已依據國際會計準則第17號及國際財務報導解釋第4號辨識非屬租賃之合約則不再重新評估是否為租賃。因此，國際財務報導準則第16號所規定之租賃定義僅適用於初次適用日及之後所簽訂或變更之合約。

### (2)承租人

本公司為承租人之交易，先前係依據租賃合約是否已移轉附屬於標的資產所有權之幾乎所有風險與報酬評估其分類。於國際財務報導準則第16號下，則針對租賃合約於資產負債表上認列使用權資產及租賃負債。

本公司選擇將承租運輸設備及辦公室等適用短期租賃及低價值之認列豁免。

先前於國際會計準則第17號下分類為營業租賃之合約，過渡時，租賃負債係以剩餘租賃給付現值衡量，並使用初次適用日本公司增額借款利率折現。使用權資產則以租賃負債之金額，調整與該租賃有關之所有預付或應付之租賃給付金額衡量。

此外，本公司採用以下權宜作法過渡至國際財務報導準則第16號：

- A. 針對具有類似特性之租賃組合採用單一折現率。
- B. 依其於初次適用日前依據國際會計準則第37號「負債準備、或有負債及或有資產」有關虧損性合約之評估結果，作為對使用權資產減損評估之替代方法。
- C. 針對租賃期間於初次適用日後12個月內結束之租賃，適用豁免而不認列使用權資產及租賃負債。
- D. 不將原始直接成本計入初次適用日之使用權資產衡量中。
- E. 於租賃合約包含租賃延長或終止選擇權下，決定租賃期間時，採用後見之明。

## 仲博科技股份有限公司個體財務報告附註(續)

### (3)出租人

本公司無須針對其為出租人之交易於過渡至國際財務報導準則第 16 號時進行任何調整，而係自初次適用日起適用國際財務報導準則第 16 號處理其出租交易。

### (4)對財務報告之影響

過渡至國際財務報導準則第 16 號時，本公司於初次適用日認列使用權資產及租賃負債之金額均為 3,993 千元。租賃負債係以本公司初次適用日之增額借款利率將租賃給付折現，所使用之利率其加權平均數為 0.35%。

初次適用日之前一年度揭露之營業租賃承諾金額與初次適用日認列之租賃負債金額調節如下：

	<b>108.1.1</b>
107.12.31 個體財務報告揭露之營業租賃承諾金額	\$ 4,228
認列豁免：	
短期租賃	(162)
	<u>4,066</u>
以 108.1.1 增額借款利率折現後之金額	3,993
107.12.31 認列之融資租賃負債金額	-
於 108.1.1 認列之租賃負債金額	<u><u>\$ 3,993</u></u>

### (二)尚未採用金管會認可之國際財務報導準則之影響

依據金管會民國一〇八年七月二十九日金管證審字第1080323028號令，公開發行以上公司應自民國一〇九年起全面採用經金管會認可並於民國一〇九年生效之國際財務報導準則。理事會相關新發布、修正及修訂之準則及解釋彙列如下：

新發布／修正／修訂準則及解釋	理事會發布 之生效日
國際財務報導準則第 3 號之修正「業務之定義」	109 年 1 月 1 日
國際財務報導準則第 9 號、國際會計準則第 39 號及國際財務報導準則第 7 號之修正「利率指標變革」	109 年 1 月 1 日
國際會計準則第 1 號及國際會計準則第 8 號之修正「重大之定義」	109 年 1 月 1 日

本公司評估適用上述新認可之國際財務報導準則，將不致對個體財務報告造成重大變動。

## 仲博科技股份有限公司個體財務報告附註(續)

### (三)金管會尚未認可之新發布及修訂準則及解釋

理事會已發布及修訂但尚未經金管會認可之準則及解釋彙列如下：

新發布／修正／修訂準則及解釋	理事會發布之生效日
國際財務報導準則第10號及國際會計準則第28號之修正「投資者與其關聯企業或合資間之資產出售或投入」	尚待理事會決定
國際財務報導準則第17號「保險合約」	110年1月1日
國際會計準則第1號之修正「將負債分類為流動或非流動」	111年1月1日

本公司現正持續評估上述準則及解釋對本公司財務狀況與經營結果之影響，相關影響待評估完成時予以揭露。

## 四、重大會計政策之彙總說明

本個體財務報告所採用之重大會計政策彙總說明如下。除另有說明者外，下列會計政策已一致適用於本個體財務報告之所有表達期間。

### (一)遵循聲明

本個體財務報告係依照「證券發行人財務報告編製準則」編製。

### (二)編製基礎

#### 1. 衡量基礎

除下列資產負債表之重要項目外，本個體財務報告係依歷史成本為基礎編製：

- (1) 透過損益按公允價值衡量金融資產及負債(包括衍生金融工具)；
- (2) 淨確定福利資產，係依退休基金資產之公允價值減除確定福利義務現值之淨額認列。

#### 2. 功能性貨幣及表達貨幣

本公司係以營運所處主要經濟環境之貨幣為其功能性貨幣。本個體財務報告係以本公司之功能性貨幣，新台幣表達。所有以新台幣表達之財務資訊均以新台幣千元為單位。

### (三)外幣

#### 1. 外幣交易

外幣交易依交易日之匯率換算為功能性貨幣。於後續每一報導期間結束日(以下簡稱報導日)外幣貨幣性項目依當日之匯率換算為功能性貨幣。

以公允價值衡量之外幣非貨幣性項目依衡量公允價值當日之匯率換算為功能性貨幣，以歷史成本衡量之外幣非貨幣性項目則依交易日之匯率換算，換算所產生之外幣兌換差異係認列於損益，惟指定為透過其他綜合損益按公允價值衡量之權益工具係認列於其他綜合損益。

## 仲博科技股份有限公司個體財務報告附註(續)

### 2. 國外營運機構

國外營運機構之資產及負債，包括收購時產生之商譽及公允價值調整，係依報導日之匯率換算為新台幣；收益及費損項目係依當期平均匯率換算為新台幣，所產生之兌換差額均認列為其他綜合損益。

當處分國外營運機構致喪失控制或重大影響時，與該國外營運機構相關之累計兌換差額係全數重分類為損益。部分處分含有國外營運機構之子公司時，相關累計兌換差額係按比例重新歸屬至非控制權益。部分處分含有國外營運機構之關聯企業之投資時，相關累計兌換差額則按比例重分類至損益。

對國外營運機構之貨幣性應收或應付項目，若尚無清償計畫且不可能於可預見之未來予以清償時，其所產生之外幣兌換損益視為對該國外營運機構淨投資之一部分而認列為其他綜合損益。

### (四) 資產與負債區分流動與非流動之分類標準

符合下列條件之一之資產列為流動資產，非屬流動資產之所有其他資產則列為非流動資產：

1. 預期於其正常營業週期中實現該資產，或意圖將其出售或消耗；
2. 主要為交易目的而持有該資產；
3. 預期將於報導期間後十二個月內實現該資產；或
4. 該資產為現金或約當現金，但於報導期間後至少十二個月將該資產用以交換或清償負債受有其他限制者除外。

符合下列條件之一之負債列為流動負債，非屬流動負債之所有其他負債則列為非流動負債：

1. 預期於其正常營業週期中清償該負債；
2. 主要為交易目的而持有該負債；
3. 預期將於報導期間後十二個月內到期清償該負債；或
4. 未具無條件將清償期限遞延至報導期間後至少十二個月之權利之負債。負債之條款可能依交易對方之選擇，以發行權益工具而導致其清償者，並不影響其分類。

### (五) 現金

現金包括庫存現金及活期存款。

### (六) 金融工具

應收帳款係於產生時認列。所有其他金融資產及金融負債原始係於本公司成為金融工具合約條款之一方時認列。非透過損益按公允價值衡量之金融資產（除不包含重大財務組成部分之應收帳款外）或金融負債原始係按公允價值加計直接可歸屬於該取得或發行之交易成本衡量。不包含重大財務組成部分之應收帳款原始係按交易價格衡量。

## 仲博科技股份有限公司個體財務報告附註(續)

### 1. 金融資產

金融資產之購買或出售符合慣例交易者，本公司對以相同方式分類之金融資產其所有購買及出售一致地採交易日或交割日會計處理。

原始認列時，金融資產分類為：按攤銷後成本衡量之金融資產、透過其他綜合損益按公允價值衡量之權益工具投資及透過損益按公允價值衡量之金融資產。本公司僅於改變管理金融資產之經營模式時，始自下一個報導期間之首日起重分類所有受影響之金融資產。

#### (1) 按攤銷後成本衡量之金融資產

金融資產同時符合下列條件，且未指定為透過損益按公允價值衡量時，係按攤銷後成本衡量：

- 係在以收取合約現金流量為目的之經營模式下持有該金融資產。
- 該金融資產之合約條款產生特定日期之現金流量，完全為支付本金及流通在外本金金額之利息。

該等資產後續以原始認列金額加減計採有效利息法計算之累積攤銷數，並調整任何備抵損失之攤銷後成本衡量。利息收入、外幣兌換損益及減損損失係認列於損益。除列時，將利益或損失列入損益。

#### (2) 透過其他綜合損益按公允價值衡量之金融資產

債務工具投資同時符合下列條件，且未指定為透過損益按公允價值衡量時，係透過其他綜合損益按公允價值衡量：

- 係在以收取合約現金流量及出售為目的之經營模式下持有該金融資產。
- 該金融資產之合約條款產生特定日期之現金流量，完全為支付本金及流通在外本金金額之利息。

本公司於原始認列時，可作一不可撤銷之選擇，將非持有供交易之權益工具投資後續公允價值變動列報於其他綜合損益。前述選擇係按逐項工具基礎所作成屬權益工具投資者後續按公允價值衡量。股利收入（除非明顯代表部分投資成本之回收）係認列於損益。其餘淨利益或損失係認列為其他綜合損益且不重分類至損益。

權益投資之股利收入於本公司有權利收取股利之日認列（通常係除息日）。

#### (3) 透過損益按公允價值衡量之金融資產

非屬上述按攤銷後成本衡量或透過其他綜合損益按公允價值衡量之金融資產，係透過損益按公允價值衡量，包括衍生性金融資產。

該等資產後續按公允價值衡量，其淨利益或損失（包含任何股利及利息收入）係認列為損益。

## 仲博科技股份有限公司個體財務報告附註(續)

### (4)金融資產減損

本公司針對按攤銷後成本衡量之金融資產(包括現金、應收票據及帳款(含關係人)、其他應收款(含關係人)、存出保證金及其他金融資產等)之預期信用損失認列備抵損失。

下列金融資產係按十二個月預期信用損失金額衡量備抵損失，其餘係按存續期間預期信用損失金額衡量：

- 判定債務證券於報導日之信用風險低；及
- 其他債務證券及銀行存款之信用風險(即金融工具之預期存續期間發生違約之風險)自原始認列後未顯著增加。

應收帳款之備抵損失係按存續期間預期信用損失金額衡量。

於判定自原始認列後信用風險是否已顯著增加時，本公司考量合理且可佐證之資訊(無需過度成本或投入即可取得)，包括質性及量化資訊，及根據本公司之歷史經驗、信用評估及前瞻性資訊所作之分析。

存續期間預期信用損失係指金融工具預期存續期間所有可能違約事項產生之預期信用損失。

十二個月預期信用損失係指金融工具於報導日後十二個月內可能違約事項所產生之預期信用損失(或較短期間，若金融工具之預期存續期間短於十二個月時)。

衡量預期信用損失之最長期間為本公司暴露於信用風險之最長合約期間。

若合約款項逾期超過九十天，本公司假設金融資產之信用風險已顯著增加。

若合約款項逾期超過三百六十五天，或借款人不太可能履行其信用義務支付全額款項予本公司時，本公司視為該金融資產發生違約。

預期信用損失為金融工具預期存續期間信用損失之機率加權估計值。信用損失係按所有現金短收之現值衡量，亦即本公司依據合約可收取之現金流量與本公司預期收取之現金流量之差額。預期信用損失係按金融資產之有效利率折現。

於每一報導日本公司評估按攤銷後成本衡量金融資產及透過其他綜合損益按公允價值衡量之債務證券是否有信用減損。對金融資產之估計未來現金流量具有不利影響之一項或多項事項已發生時，該金融資產已信用減損。金融資產已信用減損之證據包括有關下列事項之可觀察資料：

- 借款人或發行人之重大財務困難；
- 違約，諸如延滯或逾期超過一百八十天；
- 因與借款人之財務困難相關之經濟或合約理由，本公司給予借款人原本不會考量之讓步；

## 仲博科技股份有限公司個體財務報告附註(續)

- 借款人很有可能會聲請破產或進行其他財務重整；或
- 由於財務困難而使該金融資產之活絡市場消失。

按攤銷後成本衡量之金融資產之備抵損失係自資產之帳面金額中扣除。備抵損失之提列或迴轉金額係認列於損益。透過其他綜合損益按公允價值衡量債務工具投資之備抵損失係調整損益及認列於其他綜合損益（而不減少資產之帳面金額）。

當本公司對回收金融資產整體或部分無法合理預期時，係直接減少其金融資產總帳面金額。並以是否合理預期可回收之基礎個別分析沖銷之時點及金額。本公司預期已沖銷金額將不會重大迴轉。然而，已沖銷之金融資產仍可強制執行，以符合本公司回收逾期金額之程序。

### (5) 金融資產之除列

本公司僅於對來自該資產現金流量之合約權利終止，或已移轉金融資產且該資產所有權之幾乎所有之風險及報酬已移轉予其他企業，或既未移轉亦未保留所有權之幾乎所有風險及報酬且未保留該金融資產之控制時，始將金融資產除列。

本公司簽訂移轉金融資產之交易，若保留已移轉資產所有權之所有或幾乎所有風險及報酬，則仍持續認列於資產負債表。

## 2. 金融負債及權益工具

### (1) 負債或權益之分類

本公司發行之債務及權益工具係依據合約協議之實質與金融負債及權益工具之定義分類為金融負債或權益。

### (2) 權益交易

權益工具係指表彰本公司於資產減除其所有負債後剩餘權益之任何合約。本公司發行之權益工具係以取得之價款扣除直接發行成本後之金額認列。

### (3) 庫藏股票

再買回本公司已認列之權益工具時，係將所支付之對價（包括可直歸屬成本）認列為權益之減少。再買回之股份係分類為庫藏股票。後續出售或再發行庫藏股票，所收取之金額係認列為權益之增加，並將該交易所產生之剩餘或虧損認列為資本公積或保留盈餘（若資本公積不足沖抵）。

### (4) 金融負債

金融負債係分類為攤銷後成本或透過損益按公允價值衡量。金融負債若屬持有供交易、衍生工具或於原始認列時指定，則分類為透過損益按公允價值衡量。透過損益按公允價值衡量之金融負債係以公允價值衡量，且相關淨利益及損失，包括任何利息費用，係認列於損益。



## 仲博科技股份有限公司個體財務報告附註(續)

其他金融負債後續採有效利息法按攤銷後成本衡量。利息費用及兌換損益係認列於損益。除列時之任何利益或損失亦係認列於損益。

### (5)金融負債之除列

本公司係於合約義務已履行、取消或到期時，除列金融負債。當金融負債條款修改且修改後負債之現金流量有重大差異，則除列原金融負債，並以修改後條款為基礎按公允價值認列新金融負債。

除列金融負債時，其帳面金額與所支付或應支付對價總額(包含任何所移轉之非現金資產或承擔之負債)間之差額認列為損益。

### (6)金融資產及負債之互抵

金融資產及金融負債僅於本公司目前有法律上有可執行之權利進行互抵及有意圖以淨額交割或同時變現資產及清償負債時，方予以互抵並以淨額表達於資產負債表。

## 3.衍生金融工具

本公司為規避外幣風險之暴險而持有衍生金融工具。衍生工具原始認列時係按公允價值衡量；後續依公允價值衡量，再衡量產生之利益或損失直接列入損益。

### (七)存 貨

存貨係以成本與淨變現價值孰低衡量。成本包括使其達可供使用的地點及狀態所發生之取得及其他成本，並採加權平均法計算。

淨變現價值係指正常營業下之估計售價減除估計完成出售所需之估計成本後之餘額。

### (八)投資關聯企業

關聯企業係指本公司對其財務及營運政策具有重大影響，但非控制或聯合控制者。本公司對於關聯企業之權益採用權益法處理。權益法下，原始取得時係依成本認列，投資成本包含交易之成本。投資關聯企業之帳面金額包括原始投資時所辨認之商譽，減除任何累計減損損失。

個體財務報告包括自具有重大影響之日起至喪失重大影響之日止，於進行與本公司會計政策一致性之調整後，本公司依權益比例認列各該投資關聯企業之損益及其他綜合損益之金額。當關聯企業發生非損益及其他綜合損益之權益變動且不影響本公司對其之持股比例時，本公司將按持股比例認列為資本公積。

本公司與關聯企業間之交易所產生之未實現利益及損失，僅在非關係人投資者對關聯企業之權益範圍內，認列於企業財務報表。

## 仲博科技股份有限公司個體財務報告附註(續)

當本公司依比例應認列關聯企業之損失份額等於或超過其在關聯企業之權益時，即停止認列其損失，而僅於發生法定義務、推定義務或已代該被投資公司支付款項之範圍內，認列額外之損失及相關負債。

### (九)投資子公司

於編製個體財務報告時，本公司對具控制力之子公司係採權益法評價。在權益法下，個體財務報告當期損益及其他綜合損益與合併基礎編製之財務報告中當期損益及其他綜合損益歸屬於母公司業主之分攤數相同，且個體財務報告業主權益與合併基礎編製之財務報告中歸屬於母公司業主之權益相同。

本公司對子公司所有權權益之變動，未導致喪失控制者，作為與業主間之權益交易處理。

### (十)投資性不動產

投資性不動產係指持有供賺取租金或資產增值或二者兼具，而非供正常營業出售用於生產、提供商品或勞務或作為行政管理目的之不動產。投資性不動產原始以成本衡量，後續以成本減累計折舊及累計減損衡量，其折舊方法、耐用年限及殘值比照不動產、廠房及設備規定處理。

投資性不動產處分利益或損失(以淨處分價款與該項目之帳面金額間之差額計算)係認列於損益。

投資性不動產之租金收益係於租賃期間按直線法認列於營業外收入。給與之租賃誘因係於租賃期間認列為租賃收益之一部分。

### (十一)不動產、廠房及設備

#### 1.認列與衡量

不動產、廠房及設備項目係依成本(包括資本化之借款成本)減累計折舊及任何累計減損衡量。

不動產、廠房及設備之重大組成部分耐用年限不同時，則視為不動產、廠房及設備之單獨項目(主要組成部分)處理。

不動產、廠房及設備之處分利益或損失係認列於損益。

#### 2.後續成本

後續支出僅於其未來經濟效益很有可能流入本公司時始予以資本化。

#### 3.折 舊

折舊係依資產成本減除殘值計算，並採直線法於每一組成部分之估計耐用年限內認列於損益。

土地不予提列折舊。

## 仲博科技股份有限公司個體財務報告附註(續)

當期及比較期間之估計耐用年限如下：

- (1)房屋及建築：5~45年
- (2)辦公及其他設備：3~10年

房屋及建築之重大組成部分主要有主建物、管路及消防工程等，並分別按其耐用年限34~45年及5~10年予以計提折舊。

本公司於每一報導日檢視折舊方法、耐用年限及殘值，並於必要時適當調整。

### (十二)租賃

民國一〇八年一月一日開始適用

#### 1.租賃之判斷

本公司係於合約成立日評估合約是否係屬或包含租賃，若合約轉讓對已辨認資產之使用之控制權一段時間以換得對價，則合約係屬或包含租賃。為評估合約是否係屬租賃，本公司針對以下項目評估：

- (1)該合約涉及使用一項已辨認資產，該已辨認資產係於合約中被明確指定或藉由可供使用之時被隱含指定，其實體可區分或可代表實質所有產能。若供應者具有可替換該資產之實質性權利，則該資產並非已辨認資產；且
  - (2)於整個使用期間具有取得來自使用已辨認資產之幾乎所有經濟效益之權利；且
  - (3)於符合下列情況之一時，取得主導已辨認資產之使用之權利：
    - 本公司在整個使用期間具有主導已辨認資產之使用方式及使用目的之權利。
    - 有關該資產之使用方式及使用目的之攸關決策係預先決定，且：
      - 本公司在整個使用期間具有操作該資產之權利，且供應者並無改變該等操作指示之權利；或
      - 本公司設計該資產之方式已預先決定其整個使用期間之使用方式及使用目的
- 於租賃成立日或重評估合約是否包含租賃時，本公司係以相對單獨價格為基礎將合約中之對價分攤至個別租賃組成部份。惟，於承租土地及建物時，本公司選擇不區分非租賃組成部分而將租賃組成部分及非租賃組成部分視為單一租賃組成部分處理。

#### 2.承租人

本公司於租賃開始日認列使用權資產及租賃負債，使用權資產係以成本為原始衡量，該成本包含租賃負債之原始衡量金額，調整租賃開始日或之前支付之任何租賃給付，並加計所發生之原始直接成本及為拆卸、移除標的資產及復原其所在地點或標的資產之估計成本，同時減除收取之任何租賃誘因。

## 仲博科技股份有限公司個體財務報告附註(續)

使用權資產後續於租賃開始日至使用權資產之耐用年限屆滿時或租賃期間屆滿時兩者之較早者以直線法提列折舊。此外，本公司定期評估使用權資產是否發生減損並處理任何已發生之減損損失，並於租賃負債發生再衡量的情況下配合調整使用權資產。

租賃負債係以租賃開始日尚未支付之租賃給付之現值為原始衡量。若租賃隱含利率容易確定，則折現率為該利率，若並非容易確定，則使用本公司之增額借款利率。一般而言，本公司係採用其增額借款利率為折現率。

計入租賃負債衡量之租賃給付包括：

- (1) 固定給付，包括實質固定給付；
- (2) 取決於某項指數或費率之變動租賃給付，採用租賃開始日之指數或費率為原始衡量；
- (3) 預期支付之殘值保證金額；及
- (4) 於合理確定將行使購買選擇權或租賃終止選擇權時之行使價格或所須支付之罰款。

租賃負債後續係以有效利息法計提利息，並於發生以下情況時再衡量其金額：

- (1) 用以決定租賃給付之指數或費率變動導致未來租賃給付有變動；
- (2) 預期支付之殘值保證金額有變動；
- (3) 標的資產購買選擇權之評估有變動；
- (4) 對是否行使延長或終止選擇權之估計有所變動，而更改對租賃期間之評估；
- (5) 租賃標的、範圍或其他條款之修改。

租賃負債因前述用以決定租賃給付之指數或費率變動、殘值保證金額有變動以及購買、延長或終止選擇權之評估變動而再衡量時，係相對應調整使用權資產之帳面金額，並於使用權資產之帳面金額減至零時，將剩餘之再衡量金額認列於損益中。

對於減少租賃範圍之租賃修改，則係減少使用權資產之帳面金額以反映租賃之部分或全面終止，並將其與租賃負債再衡量金額間之差額則認列於損益中。

針對運輸設備及辦公室等租賃之短期租賃及低價值標的資產租賃，本公司選擇不認列使用權資產及租賃負債，而係將相關租賃給付依直線基礎於租賃期間內認列為費用。

民國一〇八年一月一日以前適用

### 1. 出租人

營業租賃之租賃收益按直線基礎於租賃期間認列為收益。

## 仲博科技股份有限公司個體財務報告附註(續)

### 2. 承租人

本公司租賃係屬營業租賃，該等租賃資產未認列於本公司之資產負債表。

營業租賃之租金給付(不包含保險及維護等服務成本)依直線基礎於租賃期間認列為費用。

### (十三) 無形資產

#### 1. 認列及衡量

本公司之無形資產係電腦軟體等，以成本減除累計攤銷與累計減損後之金額衡量。

#### 2. 後續支出

後續支出僅於可增加相關特定資產之未來經濟效益時始予以資本化。所有其他支出於發生時認列於損益。

#### 3. 攤銷

攤銷係依資產成本減除估計殘值計算，並自無形資產達可供使用狀態起，採直線法於其估計耐用年限3~5年內認列為損益。

本公司於每一報導日檢視無形資產之攤銷方法、耐用年限及殘值，並於必要時適當調整。

### (十四) 非金融資產減損

本公司於每一報導日評估是否有跡象顯示非金融資產(除存貨、遞延所得稅資產及員工福利產生之資產外)之帳面金額可能有減損。若有任一跡象存在，則估計該資產之可回收金額。

為減損測試之目的，係將現金流入大部分獨立於其他個別資產或資產群組之現金流入之一組資產作為最小可辨認資產群組。

可回收金額為個別資產或現金產生單位之公允價值減處分成本與其使用價值孰高者。於評估使用價值時，估計未來現金流量係以稅前折現率折算至現值，該折現率應反映現時市場對貨幣時間價值及對該資產或現金產生單位特定風險之評估。

個別資產或現金產生單位之可回收金額若低於帳面金額，則認列減損損失。

減損損失係立即認列於當期損益，且係先減少該現金產生單位受攤商譽之帳面金額，次就該單位內其他各資產帳面金額之比例減少各該資產帳面金額。

非金融資產則僅在不超過該資產若未於以前年度認列減損損失時所決定之帳面金額(減除折舊或攤銷)之範圍內迴轉。

## 仲博科技股份有限公司個體財務報告附註(續)

### (十五)收入之認列

#### 1. 客戶合約之收入

收入係按移轉商品或勞務而預期有權取得之對價衡量。本公司係於對商品或勞務之控制移轉予客戶而滿足履約義務時認列收入。本公司依主要收入項目說明如下

##### (1) 銷售商品

本公司主要係從事銷售化工原料與一般商品買賣。本公司係於對產品之控制移轉時認列收入。該產品之控制移轉係指產品已交付給客戶，客戶能完全裁決產品之銷售通路及價格，且已無會影響客戶接受該產品之未履行義務。交付係發生於產品運送至特定地點，其陳舊過時及損失風險已移轉予客戶，及客戶已依據銷售合約接受產品，驗收條款已失效，或本公司有客觀證據認為已滿足所有驗收條件時。

本公司於交付商品時認列應收帳款，因本公司在該時點具無條件收取對價之權利。

##### (2) 提供勞務

本公司提供維修機器設備之勞務服務，並於提供勞務之財務報導期間認列相關收入。固定價格合約係以截至報導日實際已提供服務占總服務之比例為基礎認列收入，該比例係已履行勞務量占全部應履行勞務量之百分比決定。若情況改變，將修正對收入、成本及完成程度之估計，並於管理階層得知情況改變而作修正之期間將造成之增減變動反映於損益。

##### (3) 佣金收入

當本公司於交易中作為代理人而非委託人時，收入係按所收取之佣金淨額認列。

##### (4) 財務組成部分

本公司預期所有客戶合約移轉商品或勞務予客戶之時間與客戶為該商品或勞務付款之時間間隔皆不超過一年，因此，本公司不調整交易價格之貨幣時間價值。

### (十六) 員工福利

#### 1. 確定提撥計畫

確定提撥退休金計畫之提撥義務係於員工提供服務期間內認列為費用。

#### 2. 確定福利計畫

本公司對確定福利計畫下之淨義務係分別針對各項福利計畫以員工當期或以前期間服務所賺得之未來福利金額折算為現值計算，並減除任何計畫資產之公允價值。

## 仲博科技股份有限公司個體財務報告附註(續)

確定福利義務每年由合格精算師以預計單位福利法精算。當計算結果對本公司可能有利時，認列資產係以從該計畫退還提撥金或對該計畫減少未來提撥金之形式可得之任何經濟效益之現值為限。計算經濟效益現值時，係考量任何最低資金提撥要求。

淨確定福利負債之再衡量數，包含精算損益、計畫資產報酬（不包括利息），及資產上限影響數之任何變動（不包括利息）係立即認列於其他綜合損益，並累計於保留盈餘。本公司決定淨確定福利負債（資產）之淨利息費用（收入），係使用年度報導期間開始時所決定之淨確定福利負債（資產）及折現率。確定福利計畫之淨利息費用及其他費用係認列於損益。

計畫修正或縮減時，所產生與前期服務成本或縮減利益或損失相關之福利變動數，係立即認列為損益。本公司於清償發生時，認列確定福利計畫之清償損益。

### 3.短期員工福利

短期員工福利義務係於服務提供時認列為費用。若係因員工過去提供服務而使本公司負有現時之法定或推定支付義務，且該義務能可靠估計時，將該金額認列為負債。

### (十七)所得稅

所得稅包括當期及遞延所得稅。除與企業合併、直接認列於權益或其他綜合損益之項目相關者外，當期所得稅及遞延所得稅應認列於損益。

當期所得稅包括依據當年度課稅所得（損失）計算之預計應付所得稅或應收退稅款，及任何對以前年度應付所得稅或應收退稅款之調整。其金額係反映所得稅相關不確定性（若有）後，按報導日之法定稅率或實質性立法之稅率衡量預期將支付或收取款項之最佳估計值。

遞延所得稅係就資產及負債於財務報導目的之帳面金額與其課稅基礎之暫時性差異予以衡量認列。下列情況產生之暫時性差異不予認列遞延所得稅：

- 1.非屬企業合併之交易原始認列之資產或負債，且於交易當時不影響會計利潤及課稅所得（損失）者；以及
- 2.因投資子公司及關聯企業所產生之暫時性差異，本公司可控制暫時性差異迴轉之時間且很有可能於可預見之未來不會迴轉者。

遞延所得稅係以預期暫時性差異迴轉時之稅率衡量，採用報導日之法定稅率或實質性立法稅率為基礎。

本公司僅於同時符合下列條件時，始將遞延所得稅資產及遞延所得稅負債互抵：

- 1.有法定執行權將當期所得稅資產及當期所得稅負債互抵；且

## 仲博科技股份有限公司個體財務報告附註(續)

2.遞延所得稅資產及遞延所得稅負債與下列由同一稅捐機關課徵所得稅之納稅主體之一有關：

(1)同一納稅主體。

(2)不同納稅主體，惟各主體意圖在重大金額之遞延所得稅資產預期回收及遞延所得稅負債預期清償之每一未來期間，將當期所得稅負債及資產以淨額基礎清償，或同時實現資產及清償負債。

對於未使用之課稅損失及未使用所得稅抵減遞轉後期，與可減除暫時性差異，在很有可能有未來課稅所得可供使用之範圍內，認列為遞延所得稅資產。並於每一報導日予以重評估，就相關所得稅利益非屬很有可能實現之範圍內予以調減；或在變成很有可能有足夠課稅所得之範圍內迴轉原已減少之金額。

### (十八)每股盈餘

本公司列示歸屬於本公司普通股權益持有人之基本及稀釋每股盈餘。本公司基本每股盈餘係以歸屬於本公司普通股權益持有人之損益，除以當期加權平均流通在外普通股股數計算之。稀釋每股盈餘則係將歸屬於本公司普通股權益持有人之損益及加權平均流通在外普通股股數，分別調整所有潛在稀釋普通股之影響後計算之。本公司之潛在稀釋普通股包括本公司尚未經董事會決議且得採股票發放之員工酬勞。

### (十九)部門資訊

本公司已於合併財務報告揭露部門資訊，因此個體財務報告不揭露部門資訊。

## 五、重大會計判斷、估計及假設不確定性之主要來源

管理階層依「證券發行人財務報告編製準則」編製本個體財務報告時，必須作出判斷、估計及假設，其將對會計政策之採用及資產、負債、收益及費用之報導金額有所影響。實際結果可能與估計存有差異。

管理當局持續檢視估計及基本假設，會計估計變動於變動期間及受影響之未來期間予以認列。

對於估計及假設之不確定性中，未存有重大風險將於次一年度造成重大調整之相關資訊。

本公司之會計政策及揭露包含採用公允價值衡量金融、非金融資產及負債。本公司財務部門負責進行獨立公允價值驗證，藉獨立來源資料使評價結果貼近市場狀態、確認資料來源係獨立、可靠以及代表可執行價格，並定期校準評價模型、進行回溯測試、更新評價模型所需輸入值及資料及其他任何必要之公允價值調整，以確保評價結果係屬合理。

本公司在衡量資產及負債時，盡可能使用市場可觀察之輸入值。公允價值之等級係以評價技術使用之輸入值為依據，其歸類如下：

(一)第一級：相同資產或負債於活絡市場之公開報價（未經調整）。



## 仲博科技股份有限公司個體財務報告附註(續)

(二)第二級：除包含於第一級之公開報價外，資產或負債之輸入參數係直接（即價格）或間接（即由價格推導而得）可觀察。

(三)第三級：資產或負債之輸入參數非基於可觀察之市場資料（非可觀察參數）。

若發生公允價值各等級間之移轉事項或情況，本公司係於報導日認列該移轉。衡量公允價值所採用假設之相關資訊請詳下列附註六(廿二)金融工具。

### 六、重要會計項目之說明

#### (一)現金

	<b>108.12.31</b>	<b>107.12.31</b>
現金、活期及支票存款	\$ <b>32,318</b>	<b>26,614</b>

本公司金融資產及負債之利率風險及敏感度分析之揭露請詳附註六(廿二)。

#### (二)金融資產

##### 1.透過其他綜合損益按公允價值衡量之金融資產

	<b>108.12.31</b>	<b>107.12.31</b>
國內非上市(櫃)公司股票	\$ <b>-</b>	<b>-</b>

本公司持有該等權益工具投資為長期策略性投資且非為交易目的所持有，故已指定為透過其他綜合損益按公允價值衡量。

公允價值及市場風險資訊請詳附註六(廿二及廿三)。

##### 2.非避險之衍生性工具

本公司民國一〇八年度從事衍生性金融商品交易係用以規避因營業活動所暴露之匯率風險，因不符有效避險條件，故不適用避險會計。本公司民國一〇七年度並無未從事衍生性金融商品交易；另，截至民國一〇八年十二月三十一日止，本公司尚未到期之遠期外匯買賣合約如下：

<b>108.12.31</b>				
	名目本金 (千元)	幣 別	契約期間	公允價值
賣出遠期外匯	JPY 50,000	日圓兌新台幣	108.12~109.01	\$ <b>3</b>
帳列透過損益按公允價值衡量之金融負債－流動				\$ <b>3</b>

本公司遠期外匯合約淨損失如下：

	<b>108年度</b>	<b>107年度</b>
已實現損失	\$ 271	-
未實現損失	3	-
	\$ <b>274</b>	-

## 仲博科技股份有限公司個體財務報告附註(續)

3.上述本公司之金融資產均未有提供質押擔保之情形。

### (三)應收票據及帳款淨額

1.應收票據及帳款淨額明細如下：

	<b>108.12.31</b>	<b>107.12.31</b>
應收票據	\$ 4,961	12,581
應收帳款	75,936	75,693
	80,897	88,274
減：備抵損失	(508)	(730)
	<b>\$ 80,389</b>	<b>87,544</b>

本公司針對所有應收票據及帳款採用簡化作法估計預期信用減損損失，亦即使用存續期間預期信用損失衡量，為此衡量目的，該等應收票據及帳款係按代表客戶依據合約條款支付所有到期金額能力之共同信用風險特性予以分組，並已納入前瞻性之資訊，包括總體經濟及相關產業資訊。

本公司應收票據及帳款之預期信用損失分析如下：

	<b>108.12.31</b>		
	應收票據及 帳款帳面金額	加權平均預期 信用損失率	備抵存續期間 預期信用損失
未逾期	\$ 53,885	0.19%	103
逾期 1~30 天	25,237	1.59%	402
逾期 31~180 天	932	-	-
逾期 181~365 天	843	0.36%	3
	<b>\$ 80,897</b>		<b>508</b>
	<b>107.12.31</b>		
	應收票據及 帳款帳面金額	加權平均預期 信用損失率	備抵存續期間 預期信用損失
未逾期	\$ 70,408	-	-
逾期 1~30 天	15,817	-	-
逾期 31~180 天	1,319	-	-
逾期 181~365 天	687	100%	687
逾期 365 天以上	43	100%	43
	<b>\$ 88,274</b>		<b>730</b>

仲博科技股份有限公司個體財務報告附註(續)

2.本公司應收票據及帳款備抵損失變動表如下：

	<u>108 年度</u>	<u>107 年度</u>
1 月 1 日	\$ 730	43
認列之減損損失	501	687
本期因無法收回而沖銷之金額	<u>(723)</u>	<u>-</u>
12 月 31 日	<u><u>\$ 508</u></u>	<u><u>730</u></u>

3.上述本公司之應收票據及帳款均未有提供質押擔保之情形。

(四)存 貨

1.存貨明細如下：

	<u>108.12.31</u>	<u>107.12.31</u>
商品	<u>\$ 128,526</u>	<u>54,435</u>

2.銷貨成本明細如下：

	<u>108 年度</u>	<u>107 年度</u>
認列銷貨成本之存貨成本	\$ 336,150	292,726
迴轉存貨跌價及呆滯損失	<u>(215)</u>	<u>(82)</u>
	<u><u>\$ 335,935</u></u>	<u><u>292,644</u></u>

3.上述本公司之存貨均未有提供質押擔保之情形。

(五)採用權益法之投資

本公司採用權益法投資列示如下：

	<u>108.12.31</u>	<u>107.12.31</u>
子公司	\$ 910,942	973,670
關聯企業	<u>50,918</u>	<u>50,548</u>
	<u><u>\$ 961,860</u></u>	<u><u>1,024,218</u></u>

1.子公司

子公司相關資訊請參閱民國一〇八年度及一〇七年度合併財務報告。

本公司民國一〇八年度及一〇七年度所享有子公司之利益份額分別為23,371千元及55,612千元。

2.關聯企業

本公司採用權益法之關聯企業屬個別不重大者，其彙總財務資訊如下，該等財務資訊係於本公司之個體財務報告中所包含之金額：

	<u>108.12.31</u>	<u>107.12.31</u>
對個別不重大關聯企業之權益之期末彙總帳面金額	<u>\$ 50,918</u>	<u>50,548</u>

仲博科技股份有限公司個體財務報告附註(續)

	<u>108 年度</u>	<u>107 年度</u>
關聯企業本期損益歸屬於本公司之份額	<u>\$ 370</u>	<u>(4,342)</u>

上述本公司採用權益法之投資均未有提供作質押擔保之情形。

(六)不動產、廠房及設備

本公司不動產、廠房及設備之成本及折舊變動明細如下：

	<u>土 地</u>	<u>房 屋 及 建 築</u>	<u>辦 公 設 備 及 其 他 設 備</u>	<u>總 計</u>
成本：				
民國 108 年 1 月 1 日餘額	\$ 292,219	80,535	19,095	391,849
本期增添	-	-	1,002	1,002
本期處分	-	-	(126)	(126)
民國 108 年 12 月 31 日餘額	<u>\$ 292,219</u>	<u>80,535</u>	<u>19,971</u>	<u>392,725</u>
民國 107 年 1 月 1 日餘額	\$ 50,457	34,745	11,161	96,363
本期增添	241,762	45,790	8,692	296,244
本期處分	-	-	(758)	(758)
民國 107 年 12 月 31 日餘額	<u>\$ 292,219</u>	<u>80,535</u>	<u>19,095</u>	<u>391,849</u>
折舊：				
民國 108 年 1 月 1 日餘額	\$ -	11,428	8,828	20,256
本期折舊	-	3,391	2,725	6,116
本期處分	-	-	(79)	(79)
民國 108 年 12 月 31 日餘額	<u>\$ -</u>	<u>14,819</u>	<u>11,474</u>	<u>26,293</u>
民國 107 年 1 月 1 日餘額	\$ -	9,655	7,829	17,484
本期折舊	-	1,773	1,651	3,424
本期處分	-	-	(652)	(652)
民國 107 年 12 月 31 日餘額	<u>\$ -</u>	<u>11,428</u>	<u>8,828</u>	<u>20,256</u>
帳面價值：				
民國 108 年 12 月 31 日餘額	<u>\$ 292,219</u>	<u>65,716</u>	<u>8,497</u>	<u>366,432</u>
民國 107 年 12 月 31 日餘額	<u>\$ 292,219</u>	<u>69,107</u>	<u>10,267</u>	<u>371,593</u>
民國 107 年 1 月 1 日餘額	<u>\$ 50,457</u>	<u>25,090</u>	<u>3,332</u>	<u>78,879</u>

上述本公司之不動產、廠房及設備部份已作為長期借款之擔保情形，請詳附註八。

仲博科技股份有限公司個體財務報告附註(續)

(七)使用權資產

本公司承租運輸設備之成本及折舊，其變動明細如下：

	<u>108 年度</u>
成本：	
1 月 1 日餘額	\$ -
追溯適用新準則之影響數	3,993
本期增添	<u>1,187</u>
12 月 31 日餘額	<u><u>\$ 5,180</u></u>
折舊：	
1 月 1 日餘額	\$ -
本期折舊	<u>2,144</u>
12 月 31 日餘額	<u><u>\$ 2,144</u></u>
帳面價值：	
12 月 31 日餘額	<u><u>\$ 3,036</u></u>

(八)無形資產

本公司無形資產之成本及攤銷變動明細如下：

	<u>108 年度</u>	<u>107 年度</u>
成本：		
1 月 1 日餘額	\$ 12,755	8,904
本期新增	1,064	3,851
本期處分	<u>(326)</u>	<u>-</u>
12 月 31 日餘額	<u><u>\$ 13,493</u></u>	<u><u>12,755</u></u>
攤銷：		
1 月 1 日餘額	\$ 7,707	6,148
本期攤銷	1,725	1,559
本期處分	<u>(326)</u>	<u>-</u>
12 月 31 日餘額	<u><u>\$ 9,106</u></u>	<u><u>7,707</u></u>
帳面價值：		
12 月 31 日餘額	<u><u>\$ 4,387</u></u>	<u><u>5,048</u></u>

上述本公司之無形資產均未有提供質押擔保之情形。

仲博科技股份有限公司個體財務報告附註(續)

(九)投資性不動產

	土 地	房 屋 及 建 築	總 計
成本：			
民國 108 年 12 月 31 日 餘額 (即民國 108 年 1 月 1 日 餘額)	\$ <u>50,457</u>	<u>34,745</u>	<u>85,202</u>
民國 107 年 12 月 31 日 餘額 (即民國 107 年 1 月 1 日 餘額)	\$ <u>50,457</u>	<u>34,745</u>	<u>85,202</u>
折舊：			
民國 108 年 1 月 1 日 餘額	\$ -	10,677	10,677
本期折舊	-	<u>1,022</u>	<u>1,022</u>
民國 108 年 12 月 31 日 餘額	\$ -	<u>11,699</u>	<u>11,699</u>
民國 107 年 1 月 1 日 餘額	\$ -	9,655	9,655
本期折舊	-	<u>1,022</u>	<u>1,022</u>
民國 107 年 12 月 31 日 餘額	\$ -	<u>10,677</u>	<u>10,677</u>
帳面金額：			
民國 108 年 12 月 31 日 餘額	\$ <u>50,457</u>	<u>23,046</u>	<u>73,503</u>
民國 107 年 12 月 31 日 餘額	\$ <u>50,457</u>	<u>24,068</u>	<u>74,525</u>
民國 107 年 1 月 1 日 餘額	\$ <u>50,457</u>	<u>25,090</u>	<u>75,547</u>
公允價值：			
民國 108 年 12 月 31 日			\$ <u>120,138</u>
民國 107 年 12 月 31 日			\$ <u>120,138</u>
民國 107 年 1 月 1 日			\$ <u>120,138</u>

投資性不動產之公允價值係以獨立評價人員(具備經認可之相關專業資格，並對所評價之投資性不動產之區位及類型於近期內有相關經驗)之評價為基礎。該評價係以市場價值進行，上述不動產估價報告書之估價時間為民國一〇六年十一月三日。

本公司於民國九十七年六月經董事會通過以自用或出租為目的購買桃園市復興一路之辦公大樓，並自民國九十七年七月起將該不動產部分出租。不可取消租賃期間之未來可收取之租金如下：

	<u>108.12.31</u>	<u>107.12.31</u>
一年內	\$ 3,884	3,884
一年至五年	<u>4,207</u>	<u>324</u>
	\$ <u>8,091</u>	<u>4,208</u>

民國一〇八年度及一〇七年度由投資性不動產產生之租金收入均為3,884千元。上述本公司之投資性不動產已作為長期借款擔保之情形，請詳附註八。

仲博科技股份有限公司個體財務報告附註(續)

(十)短期借款

本公司短期借款之明細如下：

	<u>108.12.31</u>	<u>107.12.31</u>
信用借款	\$ <u>408,000</u>	<u>405,000</u>
尚未動支額度(註)	\$ <u>330,135</u>	<u>302,909</u>
期末借款利率	<u>1.37%~1.70%</u>	<u>1.37%~1.63%</u>

註：此係本公司、大太平洋投資及中貿國際之共用而未動用之額度。

(十一)應付短期票券

	<u>108.12.31</u>	<u>107.12.31</u>
應付商業本票	\$ 50,000	30,000
減：應付短期票券折價	(138)	(94)
	<u>\$ 49,862</u>	<u>29,906</u>
尚未動支授信額度	<u>\$ 10,000</u>	<u>60,000</u>
期末利率	<u>1.58%~1.59%</u>	<u>1.58%~1.61%</u>

(十二)長期借款

<u>貸款銀行</u>	<u>貸款用途</u>	<u>108.12.31</u>	<u>107.12.31</u>
臺灣土地銀行	擔保借款	\$ 219,780	219,780
玉山商業銀行	擔保借款	150,000	150,000
		369,780	369,780
減：一年內到期部份		(150,000)	-
		<u>\$ 219,780</u>	<u>369,780</u>
期末利率區間		<u>1.50%~1.73%</u>	<u>1.50%~1.73%</u>

玉山商業銀行借款期間為民國一〇六年三月三十一日至一〇九年三月三十一日止。  
土地銀行借款期間為民國一〇七年四月二十日至一二七年四月二十日，上述玉山銀行借款為到期一次償還本金。

本公司以資產設定抵押供長期借款之擔保情形請詳附註八。

(十三)租賃負債

本公司租賃負債之帳面金額如下：

	<u>108.12.31</u>
流動	\$ <u>1,916</u>
非流動	\$ <u>1,142</u>

到期分析請詳附註六(廿二)金融工具。

## 仲博科技股份有限公司個體財務報告附註(續)

租賃認列於損益之金額如下：

	<b>108 年度</b>
租賃負債之利息費用	<b>\$ 60</b>
短期租賃之費用	<b>\$ 1,498</b>

認列於現金流量表之金額如下：

	<b>108 年度</b>
租賃之現金流出總額	<b>\$ 3,680</b>

本公司運輸設備之租賃期間為二至五年間，部份租賃合約約定本公司於租賃期間屆滿時具有購買所承租資產之選擇權，部份合約則於租賃期間屆滿時由本公司保證所承租資產之殘值。

本公司承租運輸設備及辦公室等，該等租賃為短期及低價值標的租賃，本公司選擇適用豁免認列規定而不認列其相關使用權資產及租賃負債。

#### (十四)營業租賃

本公司以營業租賃出租投資性不動產之情形，請詳附註六(九)。

#### (十五)員工福利

##### 1.確定福利計畫

本公司確定福利義務現值與計畫資產公允價值之調節如下：

	<b>108.12.31</b>	<b>107.12.31</b>
確定福利義務現值	\$ (25,119)	(35,941)
計畫資產之公允價值	32,319	43,427
淨確定福利資產	<b>\$ 7,200</b>	<b>7,486</b>

本公司之確定福利計畫係提撥至台灣銀行之勞工退休準備金專戶。適用勞動基準法之每位員工之退休支付，係依據服務年資所獲得之基數及其退休前六個月之平均薪資計算。

##### (1)計畫資產組成

本公司依勞動基準法提撥之退休基金係由勞動部勞動基金運用局(以下簡稱勞動基金局)統籌管理，依「勞工退休基金收支保管及運用辦法」規定，基金之運用，其每年決算分配之最低收益，不得低於依當地銀行二年定期存款利率計算之收益。

截至報導日，本公司之台灣銀行勞工退休準備金專戶餘額計32,319千元。勞工退休基金資產運用之資料包括基金收益率以及基金資產配置，請詳勞動部勞動基金運用局網站公布之資訊。



仲博科技股份有限公司個體財務報告附註(續)

(2)確定福利義務現值之變動

本公司確定福利義務現值變動如下：

	<u>108 年度</u>	<u>107 年度</u>
1月1日確定福利義務現值	\$ 35,941	32,914
當期服務成本	208	336
當期利息成本	488	528
淨確定福利資產再衡量數		
— 因經驗調整變動所產生之精算損益	721	3,313
— 因財務假設變動所產生之精算損益	736	846
計畫已支付之福利	<u>(12,975)</u>	<u>(1,996)</u>
12月31日確定福利義務現值	<u><u>\$ 25,119</u></u>	<u><u>35,941</u></u>

(3)計畫資產公允價值之變動

本公司計畫資產公允價值之變動如下：

	<u>108 年度</u>	<u>107 年度</u>
1月1日計畫資產之公允價值	\$ 43,427	42,405
已提撥至計畫之金額	98	1,123
預期報酬	598	700
淨確定福利資產再衡量數		
— 因經驗調整變動所產生之精算損益	1,171	1,195
計畫已支付之福利	<u>(12,975)</u>	<u>(1,996)</u>
12月31日計畫資產之公允價值	<u><u>\$ 32,319</u></u>	<u><u>43,427</u></u>

(4)資產上限影響數之變動

本公司民國一〇八年度及一〇七年度確定福利計畫資產上限影響數之變動均為零。

(5)認列為損益之費用

本公司認列為損益之費用如下：

	<u>108 年度</u>	<u>107 年度</u>
淨確定福利資產淨利息	\$ (110)	(172)
當期服務成本	<u>208</u>	<u>336</u>
	<u><u>\$ 98</u></u>	<u><u>164</u></u>

## 仲博科技股份有限公司個體財務報告附註(續)

### (6)精算假設

本公司於報導日用以決定確定福利義務現值之重大精算假設如下：

	<b>108.12.31</b>	<b>107.12.31</b>
折現率	1.125%	1.375%
未來薪資增加率	1.000%	1.000%

本公司預計於民國一〇八年度報導日後之一年內支付予確定福利計畫之提撥金額為76千元。

確定福利計畫之加權平均存續期間為16.64年。

### (8)敏感度分析

本公司採用之主要精算假設變動對確定福利資產現值之影響如下：

	<b>對確定福利義務現值之影響</b>	
	<b>增加 0.25%</b>	<b>減少 0.25%</b>
108年12月31日		
折現率	\$ (736)	766
未來薪資增加率	863	(836)
107年12月31日		
折現率	(846)	879
未來薪資增加率	986	(955)

上述之敏感度分析係基於其他假設不變的情況下分析單一假設變動之影響。實務上許多假設的變動則可能是連動的。敏感度分析係與計算資產負債表之淨退休金負債所採用的方法一致。

本期編製敏感度分析所使用之方法與假設與前期相同。

### 2.確定提撥計畫

本公司之確定提撥計畫係依勞工退休金條例之規定，依勞工每月工資6%之提繳率，提撥至勞動部勞工保險局(以下簡稱勞工保險局)之勞工退休金個人專戶。在此計畫下本公司提撥固定金額至勞工保險局後，即無支付額外金額之法定或推定義務。

本公司民國一〇八年度及一〇七年度確定提撥退休金辦法下之退休金費用分別為3,261千元及3,012千元，已提撥至勞工保險局。

仲博科技股份有限公司個體財務報告附註(續)

(十六)所得稅

1.本公司所得稅費用明細如下：

	<u>108 年度</u>	<u>107 年度</u>
當期所得稅費用(利益)		
調整前期之當期所得稅	\$ -	(130)
未分配盈餘加徵之所得稅費用	<u>1,283</u>	<u>-</u>
	<u>1,283</u>	<u>(130)</u>
遞延所得稅費用		
暫時性差異之發生及迴轉	<u>2,775</u>	<u>4,526</u>
所得稅費用	<u><b>\$ 4,058</b></u>	<u><b>4,396</b></u>

2.本公司所得稅費用與稅前淨利之關係調節表明細如下：

	<u>108 年度</u>	<u>107 年度</u>
稅前淨利(損)	\$ (7,686)	17,687
依本公司所在地國內稅率計算之所得稅	(1,537)	3,537
以前年度所得稅估計差異及其他		(130)
永久性差異調整及其他	4,312	(91)
未分配盈餘加徵之所得稅費用	1,283	-
所得稅稅率變動	<u>-</u>	<u>1,080</u>
	<u><b>\$ 4,058</b></u>	<u><b>4,396</b></u>

3.遞延所得稅資產及負債

(1)未認列遞延所得稅資產

本公司未認列為遞延所得稅資產之項目如下：

	<u>108.12.31</u>	<u>107.12.31</u>
虧損扣除	\$ 16,917	16,917
其他	<u>19</u>	<u>19</u>
	<u><b>\$ 16,936</b></u>	<u><b>16,936</b></u>

係因未來並非很有可能有足夠之課稅所得以供該等暫時性差異及虧損扣除使用。

仲博科技股份有限公司個體財務報告附註(續)

(2)已認列之遞延所得稅資產及負債

本公司遞延所得稅資產及負債之變動如下：

遞延所得稅資產：

	107.1.1	認列於 損益表	認列於 其他綜合 損益表	107.12.31	認列於 損益表	認列於 其他綜合 損益表	108.12.31
虧損扣除	\$ 13,462	9,387	-	22,849	5,139	-	27,988
存貨備抵跌價損失	418	57	-	475	(43)	-	432
其他	1,663	1,027	-	2,690	(2,690)	-	-
	<u>\$ 15,543</u>	<u>10,471</u>	<u>-</u>	<u>26,014</u>	<u>2,406</u>	<u>-</u>	<u>28,420</u>

遞延所得稅負債：

	107.1.1	認列於 損益表	認列於 其他綜合 損益表	107.12.31	認列於 損益表	認列於 其他綜合 損益表	108.12.31
採權益法認列之國外投資利益	\$ (17,423)	(14,198)	-	(31,621)	(5,195)	-	(36,816)
淨確定福利資產	(4,240)	(748)	-	(4,988)	-	-	(4,988)
其他	-	(51)	-	(51)	14	-	(37)
	<u>\$ (21,663)</u>	<u>(14,997)</u>	<u>-</u>	<u>(36,660)</u>	<u>(5,181)</u>	<u>-</u>	<u>(41,841)</u>

本公司依所得稅法規定，經稅捐稽徵機關核定之前十年度虧損得自當年度之純益扣除，再行核課所得稅。

截至民國一〇八年十二月三十一日止，本公司尚未扣除之虧損及扣除期限如下：

年 度	最後可扣除期限	可扣除金額
一〇〇年度(核定數)	一一〇年度	\$ 2,799
一〇一年度(核定數)	一一一年度	32,287
一〇二年度(核定數)	一一二年度	52,501
一〇三年度(核定數)	一一三年度	2,542
一〇四年度(核定數)	一一四年度	23,508
一〇五年度(核定數)	一一五年度	21,335
一〇六年度(核定數)	一一六年度	26,797
一〇七年度(申報數)	一一七年度	31,185
一〇八年度(估計數)	一一八年度	31,571
		<u>\$ 224,525</u>

2.所得稅核定情形

本公司營利事業所得稅結算申報已奉稽徵機關核定至民國一〇六年度。

## 仲博科技股份有限公司個體財務報告附註(續)

### (十七)資本及其他權益

#### 1.股本

民國一〇八年及一〇七年十二月三十一日本公司額定股本均為1,000,000千元(其中50,000千元係保留發行員工認股權憑證使用,並得依董事會決議分次發行),實收股本均為637,777千元,每股面額均為10元。

#### 2.資本公積

依公司法規定,資本公積需優先填補虧損後,始得以已實現之資本公積轉作資本或發放現金。前項所稱之已實現資本公積,包括超過票面金額發行股票所得之溢額及受領贈與之所得。依發行人募集與發行有價證券處理準則規定,得撥充資本之資本公積,每年撥充之合計金額,不得超過實收資本額百分之十。

#### 3.法定盈餘公積

公司無虧損時,得經股東會決議,以法定盈餘公積發給新股或現金,惟以該項公積超過實收資本額百分之二十五之部分為限。

#### 4.盈餘分派

本公司章程規定每年結算如有純益,依下列順序分派之:

- (1)提繳所得稅。
- (2)彌補以往年度虧損。
- (3)提撥百分之十為法定盈餘公積。
- (4)依法令或主管機關規定提撥或迴轉特別盈餘公積。
- (5)盈餘扣除(1)至(4)款數額之餘額加計前期累計未分配盈餘由董事會擬具股東紅利分配案,提請股東會決議分派之。

依原證券暨期貨管理委員會之規定,本公司就當年度發生之帳列股東權益減項淨額自當年度稅後盈餘與前期未分配盈餘提列相同數額之特別盈餘公積;屬前期累積之股東權益減項金額,應自前期未分配盈餘提列相同數額之特別盈餘公積不得分派。嗣後股東權益減項數額有迴轉時,得就迴轉部份分派盈餘。本公司於民國一〇八年六月二十八日及一〇七年六月二十一日經股東會決議民國一〇七年度及一〇六年度盈餘分配案,針對股東權益減項分別迴轉7,887千元及提列26,042千元特別盈餘公積。

本公司採剩餘股利政策,在考量健全公司財務結構及每股盈餘稀釋程度之前提下,每年盈餘之分派,現金股利之發放不低於當年度發放現金及股票股利合計數之百分之三十。前項比率得視當年度獲利及資金狀況,由董事會擬具分配方案後,經股東會決議調整之。

## 仲博科技股份有限公司個體財務報告附註(續)

本公司民國一〇七年六月二十一日經股東會決議民國一〇六年度盈餘分配案，分派之每股現金股利為0.2元，及提列法定盈餘公積為2,156千元；本公司民國一〇八年六月二十八日經股東會決議民國一〇七年度之盈餘分配案，僅提列法定盈餘公積1,329千元，其餘盈餘保留不分配，實際配發情形與本公司財務報告認列金額並無差異，相關資訊可至公開資訊觀測站等管道查詢之。

### 5.庫藏股

民國一〇四年度本公司因證券交易法第28條之2規定，為維護公司信用及股東權益所必要而買回之庫藏股共計720千股，已於民國一〇七年七月七日註銷庫藏股，業已於民國一〇七年九月十七日辦妥法定登記程序。

### 6.其他權益

(1)國外營運機構財務報表換算之兌換差額變動明細如下：

	108 年度	107 年度
1 月 1 日	\$ (60,786)	(77,456)
認列本期子公司外幣換算差異	(1,927)	16,670
12 月 31 日期末餘額	<b>\$ (62,713)</b>	<b>(60,786)</b>

(2)透過其他綜合損益按公允價值衡量之金融資產之未實現評價損益

	108 年度	107 年度
1 月 1 日	\$ (8,783)	-
追溯適用新準則之影響數	-	(8,783)
認列子公司本期透過其他綜合損益按公允價值衡量之金融資產未實現損益(稅後淨額)	(11,272)	-
12 月 31 日期末餘額	<b>\$ (20,055)</b>	<b>(8,783)</b>

### (十八)每股盈餘

#### 1.基本每股盈餘

	108 年度	107 年度
歸屬於普通股權益持有人之淨利(損)	<b>\$ (11,744)</b>	<b>13,291</b>
普通股加權平均流通在外股數	<b>63,777</b>	<b>63,777</b>
基本每股盈餘(元)	<b>\$ (0.18)</b>	<b>0.21</b>

仲博科技股份有限公司個體財務報告附註(續)

2.稀釋每股盈餘

	108 年度	107 年度
歸屬於本公司普通股權益持有人之淨利(損)	\$ (11,744)	13,291
普通股加權平均流通在外股數(千股)	63,777	63,777
得採股票發行之員工酬勞(千股)	-	-
普通股加權平均流通在外股數(稀釋)(千股)	63,777	63,777
稀釋每股盈餘(元)	\$ (0.18)	0.21

民國一〇八年度係屬虧損，為反稀釋效果。

(十九)客戶合約之收入

本公司客戶合約收入之細分：

	108 年度	107 年度
主要地區市場：		
台灣	\$ 278,928	319,930
泰國	69,278	96
中國	32,389	7,980
日本	31,458	49,209
其他國家	15,153	297
	<u>\$ 427,206</u>	<u>377,512</u>
主要產品：		
設備、零件及維修收入	\$ 230,572	193,770
原料收入	125,881	126,890
商品收入	54,256	36,448
佣金收入	16,497	20,404
	<u>\$ 427,206</u>	<u>377,512</u>

(二十)員工及董事、監察人酬勞

依本公司之公司章程規定，年度如有獲利，應提撥百萬分之五為員工酬勞及不高於百分之一為董監事酬勞。但公司尚有累積虧損時，應預先保留彌補數額。前項員工酬勞發給股票或現金之對象，包括符合一定條件之從屬公司員工。

本公司因民國一〇八年度為虧損，故未估列員工及董事、監察人酬勞。

## 仲博科技股份有限公司個體財務報告附註(續)

本公司民國一〇七年度員工及董監事酬勞估列金額分別為88元及0元，係以本公司該段期間之稅前淨利扣除員工及董事、監察人酬勞前之金額乘上本公司章程所訂之員工酬勞及董事及監察人酬勞分派成數為估計基礎，並列報為民國一〇七年度之營業費用，相關資訊可至公開資訊觀測站查詢。民國一〇八年六月二十八日股東會決議分派之員工及董事、監察人酬勞金額與本公司民國一〇七年度個體財務報告估列金額並無差異，相關資訊可至公開資訊觀測站查詢。

### (廿一)營業外收入及支出

#### 1.其他收入

本公司其他收入明細如下：

	108 年度	107 年度
服務收入(附註七)	\$ 7,998	7,375
背書保證手續費收入(附註七)	4,896	5,995
租金收入(附註六(九))	4,028	3,998
銀行存款之利息收入	8	14
	<b>\$ 16,930</b>	<b>17,382</b>

#### 2.其他利益及損失

本公司其他利益及損失明細如下：

	108 年度	107 年度
外幣兌換淨利益	\$ 1,412	286
透過損益按公允價值衡量之金融資產及負債 淨損失(附註六(二))	(274)	-
其他	(107)	(230)
	<b>\$ 1,031</b>	<b>56</b>

#### 3.利息費用

本公司利息費用明細如下：

	108 年度	107 年度
銀行借款之利息	\$ 13,089	10,295
租賃負債之利息	60	-
	<b>\$ 13,149</b>	<b>10,295</b>

### (廿二)金融工具

#### 1.信用風險

##### (1)信用風險之暴險

金融資產之帳面金額代表最大信用暴險金額。



## 仲博科技股份有限公司個體財務報告附註(續)

### (2)信用風險集中情況

本公司主要的潛在信用風險係源自於現金及應收票據及帳款等之金融商品。本公司之現金存放於不同之金融機構。本公司控制暴露於每一金融機構之信用風險，而且認為本公司之現金不會有重大之信用風險顯著集中之虞。

本公司通常依授信程序給予客戶信用額度，因此本公司之信用風險主要受市場所影響。然而本公司所銷售對象皆為信譽良好之公司，同時本公司持續瞭解客戶之信用狀況，以掌握重大信用風險損失。民國一〇八年及一〇七年十二月三十一日本公司應收票據及帳款餘額中分別為49%及53%係由五家客戶組成，雖有信用風險集中之情形，惟本公司已定期評估應收票據及帳款回收之可能性並提列適當備抵減損，管理當局預期不致有重大損失。

### (3)應收款項之信用風險

應收票據及帳款之信用風險暴險資訊請詳附註六(三)。

### 2.流動性風險

下表為金融負債之合約到期日分析，其金額包含估計利息但不包含淨額協議之影響。

	帳面金額	合 約 現金流量	6 個月 以內	6-12 個月	1-2 年	2-5 年	超過 5 年
<b>108 年 12 月 31 日</b>							
非衍生金融負債							
短期借款	\$ 408,000	(410,129)	(410,129)	-	-	-	-
應付短期票券	49,862	(50,000)	(50,000)	-	-	-	-
應付票據及帳款	68,388	(68,388)	(68,388)	-	-	-	-
應付帳款-關係人	5	(5)	(5)	-	-	-	-
長期借款(含一年內到期)	369,780	(431,393)	(152,272)	(1,648)	(3,296)	(9,888)	(264,289)
租賃負債(流動及非流動)	3,058	(3,101)	(1,088)	(862)	(1,151)	-	-
存入保證金	1,007	(1,007)	(1,007)	-	-	-	-
衍生金融負債							
透過損益按公允價值衡量之金融 負債	3	(3)	(3)	-	-	-	-
	<b>\$ 900,103</b>	<b>(964,026)</b>	<b>(682,892)</b>	<b>(2,510)</b>	<b>(4,447)</b>	<b>(9,888)</b>	<b>(264,289)</b>
<b>107 年 12 月 31 日</b>							
非衍生金融負債							
短期借款	\$ 405,000	(406,658)	(406,658)	-	-	-	-
應付短期票券	29,906	(30,000)	(30,000)	-	-	-	-
應付票據及帳款	37,838	(37,838)	(37,838)	-	-	-	-
應付帳款-關係人	48	(48)	(48)	-	-	-	-
長期借款	369,780	(452,277)	(2,896)	(2,896)	(172,859)	(13,187)	(260,439)
存入保證金	1,007	(1,007)	(1,007)	-	-	-	-
	<b>\$ 843,579</b>	<b>(927,828)</b>	<b>(478,447)</b>	<b>(2,896)</b>	<b>(172,859)</b>	<b>(13,187)</b>	<b>(260,439)</b>

本公司並不預期到期日分析之現金流量發生時點會顯著提早，或實際金額會有顯著不同。

## 仲博科技股份有限公司個體財務報告附註(續)

### 3. 匯率風險

#### (1) 匯率風險之暴險

本公司暴露於重大外幣匯率風險之金融資產及負債如下：

	108.12.31			107.12.31		
	外幣	匯率	台幣	外幣	匯率	台幣
<u>金融資產</u>						
<u>貨幣性項目</u>						
美金	\$ 488	29.98	14,630	47	30.72	1,444
日圓	42,600	0.28	11,928	76,292	0.28	21,362
<u>採權益法之投資</u>						
美金	30,665	29.98	910,942	31,695	30.72	973,670
<u>金融負債</u>						
<u>貨幣性項目</u>						
日圓	187,558	0.28	52,516	48,674	0.28	13,629
<u>非貨幣性項目</u>						
日圓	50,000	0.28	註	-	-	-

註：係持有遠期外匯合約以報導日之公平價值評價，其相關資訊請詳附件六(二)。

#### (2) 敏感性分析

本公司之匯率風險主要來自於以外幣計價之現金、應收票據帳款(含關係人)及應付票據及帳款(含關係人)等，於換算時產生外幣兌換損益。於民國一〇八年及一〇七年十二月三十一日當新台幣相對於美金及日圓貶值或升值5%，而其他所有因素維持不變之情況下，對稅前淨利增加(減少)影響如下：

	108 年度	107 年度
貶 值	<u>\$ (1,298)</u>	<u>459</u>
升 值	<u>\$ 1,298</u>	<u>(459)</u>

#### (3) 貨幣性項目之兌換損益

由於本公司使用之貨幣種類繁多，故採彙整方式揭露貨幣性項目之兌換損益資訊，民國一〇八年度及一〇七年度外幣兌換淨利益(含已實現及未實現)分別為1,412千元及286千元。

### 4. 利率分析

下列敏感度分析係依非衍生工具於報導日之利率暴險而決定。對於浮動利率負債，其分析方式係假設報導日流通在外之負債金額於整年度皆流通在外。本公司內部向主要管理階層報告利率時所使用之變動率為利率增加或減少 0.1%，此亦代表管理階層對利率之合理可能變動範圍之評估。

## 仲博科技股份有限公司個體財務報告附註(續)

本公司因持有變動利率之銀行存款、短期借款及應付短期票券，若利率增加或減少0.1%，在所有其他變數維持不變之情況下，本公司民國一〇八年度及一〇七年度之稅前淨利將分別減少或增加426千元及408千元。

### 5.公允價值

#### (1)金融工具之種類及公允價值

本公司透過損益按公允價值衡量之金融資產及負債係以重複性為基礎按公允價值衡量。各種類金融資產及金融負債之帳面金額及公允價值(包括公允價值等級資訊，但非按公允價值衡量金融工具之帳面金額為公允價值之合理近似值者及租賃負債，依規定無須揭露公允價值資訊)列示如下：

		108.12.31				
		公 允 價 值				
		帳面價值	第一級	第二級	第三級	合 計
<b>按攤銷後成本衡量之金融資產</b>						
現金	\$	32,318	-	-	-	-
應收票據及帳款淨額		80,389	-	-	-	-
應收帳款－關係人淨額		14,996	-	-	-	-
其他應收款－關係人		12,722	-	-	-	-
其他金融資產－流動		3,255	-	-	-	-
存出保證金		547	-	-	-	-
		<b>\$ 144,227</b>	-	-	-	-
<b>按攤銷後成本衡量之金融負債</b>						
短期借款	\$	408,000	-	-	-	-
應付短期票券		49,862	-	-	-	-
應付票據及帳款		68,388	-	-	-	-
應付帳款-關係人		5	-	-	-	-
長期借款(含一年內到期)		369,780	-	-	-	-
租賃負債(流動及非流動)		3,058	-	-	-	-
存入保證金		1,007	-	-	-	-
		<b>\$ 900,100</b>	-	-	-	-
<b>透過損益按公允價值衡量之</b>						
<b>金融負債－流動</b>		<b>\$ 3</b>	-	<b>3</b>	-	<b>3</b>

仲博科技股份有限公司個體財務報告附註(續)

	107.12.31				
	帳面價值	公允價值			合計
		第一級	第二級	第三級	
<b>按攤銷後成本衡量之金融資產</b>					
現金	\$ 26,614	-	-	-	-
應收票據及帳款淨額	87,544	-	-	-	-
應收帳款－關係人淨額	709	-	-	-	-
其他應收款－關係人	6,177	-	-	-	-
其他金融資產－流動	1,182	-	-	-	-
存出保證金	400	-	-	-	-
	<u>\$ 122,626</u>	<u>-</u>	<u>-</u>	<u>-</u>	<u>-</u>
<b>按攤銷後成本衡量之金融負債</b>					
短期借款	\$ 405,000	-	-	-	-
應付短期票券	29,906	-	-	-	-
應付票據及帳款	37,838	-	-	-	-
應付帳款－關係人	48	-	-	-	-
長期借款	369,780	-	-	-	-
存入保證金	1,007	-	-	-	-
	<u>\$ 843,579</u>	<u>-</u>	<u>-</u>	<u>-</u>	<u>-</u>

(2)非按公允價值衡量金融工具之公允價值評價技術

本公司估計非按公允價值衡量之工具所使用之方法及假設如下：

按攤銷後成本衡量之金融資產及金融負債若有成交或造市者之報價資料者，則以最近成交價格及報價資料作為評估公允價值之基礎。若無市場價值可供參考時，則採用評價方法估計。採用評價方法所使用之估計及假設為現金流量之折現值估計公允價值。

(3)按公允價值衡量金融工具之公允價值評價技術

本公司持有之衍生金融工具遠期外匯合約通常係根據報導日之遠期匯率評價。

(4)民國一〇八年度及一〇七年度並無任何公允價值層級間移轉之情形。

(廿三)財務風險管理

1.概要

本公司因金融工具之使用而暴露於下列風險：

- (1)信用風險
- (2)流動性風險
- (3)市場風險

## 仲博科技股份有限公司個體財務報告附註(續)

本附註表達本公司上述各項風險之暴險資訊、本公司衡量及管理風險之目標、政策及程序。進一步量化揭露請詳合併財務報告各該附註。

### 2. 風險管理架構

董事會全權負責成立及監督本公司之風險管理架構，負責發展及控管本公司之風險管理政策，並定期報告其運作情況。

本公司之風險管理政策之建置係為辨認及分析本公司所面臨之風險，及設定適當風險限額及控制，並監督風險及風險限額之遵循。風險管理政策及系統係定期覆核以反映市場情況及本公司運作之變化。本公司透過訓練、管理準則及作業程序，以發展有紀律且具建設性之控制環境，使所有員工了解其角色及義務。

本公司之董事會監督管理階層如何監控本公司風險管理政策及程序之遵循，及覆核本公司對於所面臨風險之相關風險管理架構之適當性。內部稽核人員協助本公司董事會扮演監督角色。該等人員進行定期及例外覆核風險管理控制及程序，並將覆核結果報告予董事會。

### 3. 信用風險

請詳附註六(廿二)。

截至民國一〇八年及一〇七年十二月三十一日止均僅提供背書保證予100%持有之子公司。

### 4. 流動性風險

本公司之資本及營運資金足以支應履行所有合約義務，故未有因無法籌措資金以履行合約義務之流動性風險。另，本公司持有透過其他綜合損益按公允價值衡量之金融資產投資因無公開交易市場，因此可能發生流動性風險，惟目前帳面價值為零。

### 5. 市場風險

本公司進貨及銷貨主要以外幣為計價單位，使本公司既有之外幣資產及負債暴露於市場匯率波動之風險，故本公司從事衍生性金融商品交易以經濟避險規避本公司所持有外幣資產或負債之匯率風險，其因匯率變動產生之損益會與被避險項目產生抵銷效果，因此通常市場風險低。

#### (1) 匯率風險

本公司暴露於非以功能性貨幣計價之銷售及採購交易所產生之匯率風險。本公司之功能性貨幣為新台幣，該等交易主要之計價貨幣有新台幣、美金及日圓。

有關外幣計價之貨幣性資產及負債，當發生短期不平衡時，本公司係藉由以即時匯率買進或賣出外幣，以確保淨暴險保持在可接受之水準。

#### (2) 利率風險

本公司持有浮動利率之資產與負債，其利率風險請詳附註六(廿二)說明。

## 仲博科技股份有限公司個體財務報告附註(續)

### (廿四)資本管理

董事會之政策係維持健全之資本基礎，以為係投資人、債權人及市場之信心以及支持未來營運之發展。資本包含本公司之股本、資本公積及保留盈餘。董事會控管資本報酬率，同時控管普通股股利水準。

報導日之負債資本比率如下：

	<b>108.12.31</b>	<b>107.12.31</b>
負債總額	\$ 973,578	903,569
減：現金	32,318	26,614
淨負債	<b>\$ 941,260</b>	<b>876,955</b>
權益總額	<b>\$ 791,989</b>	<b>817,218</b>
負債資本比率	<b>118.85%</b>	<b>107.31%</b>

截至民國一〇八年十二月三十一日止，本公司資本管理之方式並未改變。

### (廿五)非現金交易投資及籌資活動

本公司非現金交易投資及籌資活動如下：

- 1.以租賃方式取得使用權資產，請詳附註六(七)。
- 2.來自籌資活動之負債之調節如下表：

	<b>108.1.1</b>	<b>現金流量</b>	<b>其他</b>	<b>108.12.31</b>
短期借款	\$ 405,000	3,000	-	408,000
應付短期票券	29,906	19,956	-	49,862
租賃負債	3,993	(2,122)	1,187	3,058
存入保證金	1,007	-	-	1,007
來自籌資活動之負債總額	<b>\$ 439,906</b>	<b>20,834</b>	<b>1,187</b>	<b>461,927</b>

	<b>107.1.1</b>	<b>現金流量</b>	<b>其他</b>	<b>107.12.31</b>
短期借款	\$ 250,000	155,000	-	405,000
應付短期票券	39,934	(10,028)	-	29,906
長期借款	150,000	219,780	-	369,780
存入保證金	1,023	(16)	-	1,007
來自籌資活動之負債總額	<b>\$ 440,957</b>	<b>364,736</b>	<b>-</b>	<b>805,693</b>

## 仲博科技股份有限公司個體財務報告附註(續)

### 七、關係人交易

#### (一) 母公司與最終控制者

中實投資股份有限公司為本公司之母公司，持有本公司流通在外普通股股份之86.23%。

#### (二) 關係人名稱及關係

於本個體財務報告之涵蓋期間內之子公司及與本公司有交易之關係人如下：

關係人名稱	與本公司之關係
中貿國際(維京)有限公司(Chailease Trading (BVI) Corporation)(中貿國際)	本公司之子公司
大太平洋投資有限公司(Grand Pacific Investment Corporation)(大太平洋投資)	本公司及中貿國際之子公司
上海兆通貿易有限公司(上海兆通)	中貿國際之子公司
上海喬冠化工有限公司(上海喬冠)	中貿國際之子公司
仲博股份有限公司(檳城)(仲博檳城)	大太平洋投資之子公司
仲博股份有限公司(吉隆坡)(仲博吉隆坡)	大太平洋投資之子公司
仲博股份有限公司(泰國)(仲博泰國)	大太平洋投資之子公司
仲博科技(馬)股份有限公司(仲博馬來西亞)	原為大太平洋投資之子公司，已於民國一〇八年八月清算完結。
中實投資股份有限公司	本公司之母公司
鑫野智動工業股份有限公司	本公司之關聯企業
中租控股股份有限公司	其他關係人
中租證券投資顧問股份有限公司(註)	其他關係人
和信超媒體股份有限公司	其他關係人
中租能源開發股份有限公司	其他關係人
仲安室內裝修設計工程股份有限公司(註)	其他關係人
中租迪和股份有限公司	其他關係人
中租建設開發股份有限公司	其他關係人
中租汽車租賃股份有限公司	其他關係人
成旅觀光股份有限公司	其他關係人
中實特勤保全股份有限公司	其他關係人
合迪股份有限公司	其他關係人
仲信資融股份有限公司	其他關係人
中租實業股份有限公司	其他關係人

註：原名先鋒證券投資顧問股份有限公司，已於民國一〇九年一月變更為中租證券投資顧問股份有限公司；原名柏佑設計工程股份有限公司，已於民國一〇八年六月變更為仲安室內裝修設計工程股份有限公司。

仲博科技股份有限公司個體財務報告附註(續)

(三)與關係人之重大交易事項

1.銷售商品

本公司對關係人之銷售及尚未結清餘額金額如下：

	銷 貨		應收關係人帳款	
	108 年度	107 年度	108.12.31	107.12.31
子公司	\$ 35,083	4,973	14,517	691
其他關係人	8,912	13,030	479	4
母公司	105	215	-	14
	<b>\$ 44,100</b>	<b>18,218</b>	<b>14,996</b>	<b>709</b>

本公司銷售予關係人之價格係以一般市場價格為基準，與一般客戶並無顯著差異。

民國一〇八年度及一〇七年度本公司對售予關係人及非關係人收款期間均為30~90天。

2.進貨

本公司向關係人進貨及未結清餘額如下：

	進 貨		應付帳款	
	108 年度	107 年度	108.12.31	107.12.31
子公司	\$ 1,051	27	-	-
關聯企業	36	5,137	5	48
	<b>\$ 1,086</b>	<b>5,164</b>	<b>5</b>	<b>48</b>

民國一〇八年度及一〇七年度本公司與關係人及非關係人進貨交易條件皆為預付貨款或月結30~90天。

3.背書保證情形

本公司為子公司背書保證情形彙列如下：

關係人類別	108年度				107年度			
		最高餘額 (千元)	期末餘額 (千元)		最高餘額 (千元)	期末餘額 (千元)		最高餘額 (千元)
子公司—大太平洋投資	JPY	30,500	JPY	30,500	JPY	45,674	JPY	30,500
子公司—大太平洋投資	CNY	72,500	CNY	27,500	CNY	72,500	CNY	72,500
子公司—大太平洋投資	USD	21,950	USD	21,950	USD	20,500	USD	20,500
子公司—大太平洋投資及中貿國際	USD	9,000	USD	9,000	USD	10,000	USD	9,000
子公司	CNY	8,000	CNY	5,000	CNY	28,000	CNY	8,000
子公司	USD	2,500	USD	2,500	USD	2,500	USD	2,500



## 仲博科技股份有限公司個體財務報告附註(續)

本公司為子公司提供背書保證收取之手續費收入(帳列營業外收入-其他收入)如下：

關係人類別	108年度	107年度
關聯企業-大太平洋投資	\$ 4,105	4,847
關聯企業-中貿國際	791	1,148
	<b>\$ 4,896</b>	<b>5,995</b>

民國一〇八年及一〇七年十二月三十一日止，上述款項均已收回。

### 4.租賃情形

本公司向關係人承租營業場所及其支付租金之情形如下：

關係人類別	承租標的	108年度	107年度
其他關係人	桃園市龜山區復興一路之 停車位及車輛	<b>\$ 2,131</b>	<b>1,908</b>

截至民國一〇八年及一〇七年十二月三十一日止，上述款項均已支付。

### 5.其他

本公司因提供關係人各項業務推廣及提供顧問諮詢等服務，民國一〇八年度及一〇七年度收取之服務費分別為7,998千元及7,375千元，帳列營業外收入-其他收入項下，截至民國一〇八年及一〇七年十二月三十一日止，尚未結清之應收款項金額分別為12,722千元及6,177千元。

#### (四)主要管理人員交易

主要管理人員報酬包括：

	108年度	107年度
短期員工福利	\$ 7,757	9,168
退職後福利	316	1,335
	<b>\$ 8,073</b>	<b>10,503</b>

## 八、質押之資產

本公司提供質押擔保之資產帳面價值明細如下：

資 產	擔保標的	108.12.31	107.12.31
不動產、廠房及設備-土	長期借款之擔保		
地		\$ 292,219	292,219
不動產、廠房及設備-房	長期借款之擔保		
屋及建築		65,716	69,107
投資性不動產	長期借款之擔保	73,503	74,525
		<b>\$ 431,438</b>	<b>435,851</b>

## 仲博科技股份有限公司個體財務報告附註(續)

### 九、重大或有負債及未認列之合約承諾

除如個體財務報告附註六(九)及七所述外，本公司尚有下列重大承諾及或有事項：

(一)本公司為購料所需已開立未使用信用狀明細如下：

	108.12.31	107.12.31
	\$ 9,843	6,717

(二)本公司為加速貨物通關，由銀行出具保證函予海關先放後稅之保證，保證期間為民國一〇五年三月一日至一〇九年三月八日，其保證函金額如下：

	108.12.31	107.12.31
	\$ 100	100

十、重大之災害損失：無。

十一、重大之期後事項：無。

十二、其 他

員工福利、折舊及攤銷費用功能別彙總如下：

性 質 別	功 能 別	
	108 年度	107 年度
	屬於營業費用者	屬於營業費用者
員工福利費用		
薪資費用	61,356	68,370
勞健保費用	6,442	6,140
退休金費用	3,359	3,176
董事酬金	216	216
其他員工福利費用	2,965	2,145
折舊費用	8,260	3,424
攤銷費用	1,725	1,559

註1：民國一〇八年度及一〇七年度投資性不動產之折舊列為營業外支出均為1,022千元。

註2：本公司民國一〇八年度及一〇七年度員工人數分別為74人及72人，其中未兼任員工之董事人數均為2人。

### 十三、附註揭露事項

(一)重大交易事項相關資訊：

民國一〇八年度依編製準則之規定，應再揭露之重大交易事項相關訊如下：

1. 資金貸與他人：請詳附表一。

## 仲博科技股份有限公司個體財務報告附註(續)

2.為他人背書保證：請詳附表二。

3.期末持有有價證券情形(不包含投資子公司、關聯企業及合資權益部分)：請詳附表三。

4.累積買進或賣出同一有價證券之金額達新台幣三億元或實收資本額百分之二十以上：無。

5.取得不動產之金額達新台幣三億元或實收資本額百分之二十以上：無。

6.處分不動產之金額達新台幣三億元或實收資本額百分之二十以上：無。

7.與關係人進、銷貨之金額達新台幣一億元或實收資本額百分之二十以上者：無。

8.應收關係人款項達新台幣一億元或實收資本額百分之二十以上：無。

9.從事衍生性商品交易：請詳附註六(二)。

(二)轉投資事業相關資訊(不包含大陸被投資公司)：請詳附表四。

(三)大陸投資資訊：

1.轉投資大陸地區之事業相關資訊：請詳附表五。

2.轉投資大陸地區限額：請詳附表五。

3.重大交易事項：請詳附表五。

### 十四、部門資訊

營運部門資訊請詳合併財務報告。

仲博科技股份有限公司及其子公司

資金貸與他人

民國一〇八年一月一日至十二月三十一日

附表一

單位：新台幣千元

編號 (註1)	貸出 資金 之公司	貸與 對象	往來 科目	是否 為關 係人	本期最高 餘額	期末餘額 (註4)	本期實際 動支餘額	利率 區間	資金貸 與性質 (註2)	業務往 來金額	有短期融 通資金必 要之原因	提列備 抵呆帳 金額	擔保品		對個別對象 資金貸與 限額(註3)	資金貸與 總限額 (註3)	備註
													名稱	價值			
1	大太平洋 投資	仲博泰國	其他應 收款	是	30,294 (THB30,000)	30,294 (THB30,000)	30,294 (THB30,000)	-	2	-	營運週轉	-	-	-	666,888	666,888	
2	上海喬冠	上海兆通	其他應 收款	是	36,642 (CNY8,000)	34,380 (CNY8,000)	34,380 (CNY8,000)	-	2	-	營運週轉	-	-	-	50,677	50,677	

註1：編號欄之說明如下：

本公司：0。

大太平洋投資：1

上海喬冠：2。

被投資公司按公司別由阿拉伯數字開始依序編號。

註2：資金貸與性質說明如下：

有業務往來者請輸入1。

有短期融資之必要者請輸入2。

註3：資金貸與限額之計算方法及其金額說明如下：

本公司資金貸與他人作業程序第四條第三款(他公司或行號有短期融資資金必要者)而將資金貸與他人之總額，以其最近期財務報表淨值之百分之四十為限；對個別對象之總額以不可超過可貸資金總額百分之二十為限。惟本公司直接或間接持有表決權百分之百之國外子公司從事資金貸與，其資金代與總額及個別對象限額以不超過資金貸與公司最近期財務報表淨值總額為限。

註4：係指董事會通過之尚未到期借款額度。

仲博科技股份有限公司及子公司

為他人背書保證

民國一〇八年一月一日至十二月三十一日

附表二

台幣/外幣單位：均以千元為單位

編號	背書保證者 公司名稱	被背書保證對象		對單一企業背書保證 限額 (註4~6)	本期最高 背書保證 餘額	期末背 書保證 餘額 (註7)	實際動 支金額	以財產擔 保之背書 保證金額	累計背書保 證金額佔最 近期財務報 表淨值之比率	背書保證 最高限額 (註4~6)	屬母公司 對子公司 背書保證	屬子公司 對母公司 背書保證	屬對大陸 地區背書 保證
		公司名稱	關係										
0	仲博科技	仲博科技	註2	3,167,956	100	100	100	-	0.01%	3,959,945	N	N	N
0	仲博科技	大太平洋 投資	註3	3,167,956	658,061 (USD21,950)	658,061 (USD21,950)	194,870 (USD6,500)	-	83.09%	3,959,945	Y	N	N
0	仲博科技	大太平洋 投資	註3	3,167,956	324,549 (CNY72,500)	118,181 (CNY27,500)	118,181 (CNY27,500)	-	14.92%	3,959,945	Y	N	N
0	仲博科技	大太平洋 投資	註3	3,167,956	8,802 (JPY30,500)	8,418 (JPY30,500)	8,418 (JPY30,500)	-	1.06%	3,959,945	Y	N	N
0	仲博科技	中貿國際	註3	3,167,956	77,650 (USD2,500)	74,950 (USD2,500)	-	-	9.46%	3,959,945	Y	N	N
0	仲博科技	中貿國際及 大太平洋	註3	3,167,956	276,435 (USD9,000)	269,820 (USD9,000)	-	-	34.07%	3,959,945	Y	N	N
0	仲博科技	上海兆通	註3	3,167,956	35,802 (CNY8,000)	21,488 (CNY5,000)	20,413 (CNY4,750)	-	2.71%	3,959,945	Y	N	Y
						<u>1,151,018</u>	<u>341,982</u>						

編號	背書保證者 公司名稱	被背書保證對象		對單一企業 背書保證 限額 (註4~6)	本期最高 背書保證 餘額	期末背 書保證 餘額 (註7)	實際動 支金額	以財產擔 保之背書 保證金額	累計背書保 證金額佔最 近期財務報 表淨值之比率	背書保證 最高限額 (註4~6)	屬母公司 對子公司 背書保證	屬子公司 對母公司 背書保證	屬對大陸 地區背書 保證
		公司名稱	關係										
1	中貿國際	上海兆通	註3	2,309,992	45,180 (CNY10,000)	42,975 (CNY10,000)	23,628 (CNY5,498)	-	7.44%	2,887,490	N	N	Y
2	仲博檳城	仲博吉隆坡	註3	100,604	18,747 (MYR2,500)	18,314 (MYR2,500)	879 (MYR120)	-	36.41%	150,906	N	N	N
3	上海兆通	仲博科技	註3	376,400	44,970 (CNY1,500)	44,970 (CNY1,500)	-	-	47.79%	470,500	N	Y	N

註1：編號欄之說明如下：

仲博科技：0。

中貿國際：1。

仲博檳城：2。

上海兆通：3。

被投資公司按公司別由阿拉伯數字開始依序編號。

註2：此係仲博科技之關稅背書保證。

註3：母公司與子公司持有普通股權合併計算超過百分之五十之被投資公司。

註4：(1) 對外背書保證總額不得超過仲博科技最近期財務報表淨值總額五倍。

(2) 對單一企業之背書保證限額不得超過仲博科技最近期財務報表淨值之四倍。

(3) 對仲博科技直接持有或與子公司合併持有普通股股權超過百分之五十之被投資公司，其整體對單一企業及對外之背書保證限額分別不得超過仲博科技最近期財務報表淨值之四倍及五倍。

註5：(1) 仲博檳城對外背書保證總額不得超過該公司最近期財務報表淨值三倍。

(2) 仲博檳城對單一企業之背書保證限額不得超過該公司最近期財務報表淨值二倍。

註6：(1) 中貿國際及上海兆通對外背書保證總額不得超過該公司最近期財務報表淨值五倍。

(2) 中貿國際及上海兆通單一企業之背書保證限額不得超過該公司最近期財務報表淨值四倍。

註7：係指董事會通過之尚未到期之額度。

仲博科技股份有限公司及子公司  
 期末持有有價證券情形(不包含投資子公司、關聯企業及合資控制部分)  
 民國一〇八年十二月三十一日

附表三

單位：新台幣千元／千股

持有之公司	有價證券種類及名稱	與有價證券發行人之關係	帳列科目	期 末				備註
				股 數	帳面金額	持股比率%	公允價值	
仲博科技	松誼企業管理股份有限公司股票	被投資公司	透過其他綜合損益按公允價值衡量之金融資產	6	-	1.5	-	
中貿國際	蘇州微感網路科技有限公司	被投資公司	透過其他綜合損益按公允價值衡量之金融資產	-	7,691	15	7,691	

**仲博科技股份有限公司及子公司**  
**轉投資事業相關資訊(不包含大陸被投資公司)**  
**民國一〇八年一月一日至十二月三十一日**

附表四

台幣/外幣單位：均以千元為單位；股數單位：千股

投資公司名稱	被投資公司名稱	所在地區	主要營業項目	原始投資金額		期末持有			被投資公司 本期(損)益	本期認列之 投資(損)益	備註
				本期期末	去年年底	股數	比率%	帳面金額			
仲博科技	中貿國際	英屬維京群島	貿易及投資業	155,804	155,804	4,860	100	577,498	10,833	10,833	子公司
仲博科技	大太平洋投資	英屬維京群島	貿易及投資業	103,654	103,654	4	50	333,444	25,076	12,538	子公司
仲博科技	鑫野智動	中華民國	塑膠成型機之製造及銷售	64,000	64,000	1,600	35	50,918	4,899	370	關聯企業及註1
								<b>961,860</b>		<b>23,741</b>	
中貿國際	大太平洋投資	英屬維京群島	貿易及投資業	114,630 (USD 3,471)	114,630 (USD 3,471)	4	50	<b>333,444</b>	25,076	註2	子公司
大太平洋投資	仲博泰國	泰國	塑膠原料銷售、染色及加工	212,273 (THB209,000)	143,323 (THB154,000)	20,900	100	275,953	(11,466)	註2	子公司
大太平洋投資	仲博吉隆坡	馬來西亞	塑膠原料銷售、染色及加工	28,092 (MYR 3,500)	28,092 (MYR 3,500)	3,500	100	129,946	15,222	註2	子公司
大太平洋投資	仲博檳城	馬來西亞	塑膠原料銷售、染色及加工	63,789 (MYR 5,500)	104,643 (MYR 11,500)	5,500	100	55,236	2,737	註2	子公司
大太平洋投資	高冠馬來西亞	馬來西亞	膠帶及商標紙之製造及銷售	2,335 (MYR 288)	2,335 (MYR 288)	720	30	31,810	10,772	註2	關聯企業
大太平洋投資	仲博馬來西亞	馬來西亞	貿易業	-	18,199 (MYR 2,000)	-	-	-	(314)	註2	註3
								<b>492,945</b>			

註1：含鑫野智動之投資利益1,633千元及無形資產攤銷1,263千元。

註2：該被投資公司之損益業已包含於其投資公司，為避免混淆，於此不再另行表達。

註3：仲博馬來西亞已於民國一〇八年八月清算完結。



仲博科技股份有限公司及子公司  
對大陸之投資概況及轉投資大陸地區限額  
民國一〇八年一月一日至十二月三十一日

附表五

1.轉投資大陸地區之事業相關資訊

單位：新台幣千元

大陸被投資公司名稱	主要營業項目	實收資本額	投資方式	本期期初自台灣匯出累積投資金額	本期匯出或收回投資金額		本期期末自台灣匯出累積投資金額	被投資公司本期損益	公司直接或間接投資之持股比例	本期認列投資損益(註2)	期末投資帳面價值	截至本期止已匯回投資收益
					匯出	收回						
上海喬冠	生產塑膠製品、模具產品，對不涉及出口許可證的塑膠粒進行染色、加工，銷售自產產品，上述產品同類商品的批發，進出口，佣金代理(拍賣除外)相關的配套服務及自有廠房租賃	128,124	註1	128,124	-	-	128,124	4,631	100%	4,631	50,677	-
上海兆通	機械設備及配件、電子設備及配件、建築材料、化工產品及原料(危險化學品除外)、日用百貨、塑料製品、電子組件、電子產品、金屬製品的批發、上述商品進出口及相關配套服務	94,173	註1	94,173	-	-	94,173	(470)	100%	(470)	94,100	-
東莞中貿	機械、電子零件、五金、塑膠原料的批發，進出口及佣金代理服務，所批發商品的售後服務及技術諮詢處	38,133	註1	38,133	-	-	38,133	(6,021)	100%	(6,021)	13,439	-

## 2.轉投資大陸地區之限額

本期期末累計自台灣匯出 赴大陸地區投資金額	經濟部投審會核准投資金額	依經濟部投審會規定 赴大陸地區投資限額 (註3)
260,430	260,430	475,193

註1：透過中貿國際投資設立公司再投資大陸公司。

註2：係依母公司會計師依集團組成個體之重大性標準查核之財務報表計算。

註3：依據投審會九十七年八月二十九日「在大陸地區從事投資或技術合作審查原則」規定之限額計算對大陸投資累計金額之上限為淨值百分之六十。

## 3.重大交易事項

(1) 本公司民國一〇八年度與大陸被投資公司直接或間接之重大交易事項，請詳附註七「關係人交易」之說明。

(2) 本公司與大陸子公司背書保證情形彙列如下：

單位：外幣/台幣均以千元為單位

<u>背書保證者公司名稱</u>	<u>被背書保證對象公司名稱</u>	<u>最高餘額</u>	<u>期末餘額</u>
本公司	上海兆通	35,802 (CNY8,000)	21,488 (CNY5,000)

仲博科技股份有限公司

現金及約當現金明細表

民國一〇八年十二月三十一日

單位：新台幣千元

項 目	摘 要	金 額
現金	零用金	\$ 270
活期存款	(含活期存款及支票存款、外幣存款美金 34,910.82 元、 人民幣 30.76 元、歐元 0.02 元及日圓 8,086,771 元)	32,048
		<u>\$ 32,318</u>

註：外幣兌換率為1：29.98(美金：新台幣)  
 1：4.31(人民幣：新台幣)  
 1：0.28(日圓：新台幣)  
 1：33.59(歐元：新台幣)

仲博科技股份有限公司

應收票據及帳款明細表

民國一〇八年十二月三十一日

單位：新台幣千元

客戶名稱	金 額
應收票據：	
A 公司	\$ 1,499
B 公司	662
C 公司	386
D 公司	375
E 公司	285
其他(個別金額未超過百分之五)	<u>1,754</u>
	<u>4,961</u>
應收帳款：	
F 公司	10,677
G 公司	9,526
H 公司	7,848
I 公司	6,777
其他(個別金額未超過百分之五)	<u>41,108</u>
	<u>75,936</u>
	80,897
減：備抵損失	<u>(508)</u>
	<u><u>\$ 80,389</u></u>

註：以上應收票據及帳款均係營業活動而產生，且應收關係人帳款並未包含於其中，請詳財務報告附註七。

仲博科技股份有限公司

存貨明細表

民國一〇八年十二月三十一日

單位：新台幣千元

項 目	金 額		備 註
	成 本	淨變現價值	
商 品	\$ 130,687	159,738	存貨淨變現價值之依據請 詳財務報告附註四(七)之 說明。
減：備抵損失	(2,161)		
小 計	<u>\$ 128,526</u>	<u>159,738</u>	

其他金融資產明細表

項 目	摘 要	金 額
應收代墊款	零件及器材代墊費	\$ 2,902
其他(個別金額未超過百分之五)	進口及保養費等	353
		<u>\$ 3,255</u>

其他流動資產明細表

項 目	摘 要	金 額
預付費用	主要係廣告推廣及設計費	\$ 2,891
其他(個別金額未超過百分之五)	主要係預付保險費等	2,189
		<u>\$ 5,080</u>

仲博科技股份有限公司

透過其他綜合損益按公允價值衡量之金融資產－非流動

民國一〇八年一月一日至十二月三十一日

單位：新台幣千元

名 稱	期 初		本 期 增 加		本 期 減 少		期 末		提供擔保或質押情形
	張 數	帳面金額	張 數	金 額	張 數	金 額	張 數	帳面金額	
松誼企業管理股份有限公司	6	\$ -	-	-	-	-	6	-	無

仲博科技股份有限公司

採用權益法之投資變動明細表

民國一〇八年一月一日至十二月三十一日

單位：新台幣千元

股數單位：千股

被投資公司名稱	期初餘額		本期增(減)		投 資 (損) 益	累積換算 調整數	認列子公司 透過其他綜 合損益按公 允價值衡量 之金融資 產未實現損 益	期末餘額		提供擔 保或質 押情形	
	股數	金 額	股數	金 額				股數	持 股 比例%		金 額
中貿國際(維京)有限公司	4,860	\$ 657,202	-	(72,900) (註)	10,833	(6,365)	(11,272)	4,860	100	577,498	無
大太平洋投資有限公司	4	316,468	-	-	12,538	4,438	-	4	50	333,444	無
鑫野智動工業股份有限公司	1,600	50,548	-	-	370	-	-	1,600	35	50,918	
合 計		<u>\$ 1,024,218</u>		<u>(72,900)</u>	<u>23,741</u>	<u>(1,927)</u>	<u>(11,272)</u>			<u>961,860</u>	

註：係發放現金股利72,900千元。

仲博科技股份有限公司  
不動產、廠房及設備變動明細表  
民國一〇八年一月一日至十二月三十一日

註：「不動產、廠房及設備」相關資訊請參閱附註六(六)。

使用權資產變動明細表

註：「使用權資產」相關資訊請參閱附註六(七)。

無形資產變動明細表

註：「無形資產」相關資訊請參閱附註六(八)。

投資性不動產累計折舊變動明細表

註：「投資性不動產」相關資訊請參閱附註六(九)。



仲博科技股份有限公司

短期借款明細表

民國一〇八年十二月三十一日

單位：新台幣千元

貸款銀行	說明	期末餘額	契約 期限	期末利率	未動用 融資額度 (註2)	擔保品
A 銀行	信用借款	\$ 78,000	註 1	1.49%	\$ 42,000	無
B 銀行	信用借款	75,000	註 1	1.37%	93,135	無
C 銀行	信用借款	65,000	註 1	1.50%	85,000	無
D 銀行	信用借款	60,000	註 1	1.48%	-	無
E 銀行	信用借款	30,000	註 1	1.50%	20,000	無
F 銀行	信用借款	30,000	註 1	1.50%	-	無
G 銀行	信用借款	30,000	註 1	1.70%	-	無
H 銀行	信用借款	20,000	註 1	1.49%	30,000	無
I 銀行	信用借款	20,000	註 1	1.46%	-	無
J 銀行	信用借款	-	註 1	-	60,000	無
		<u>\$ 408,000</u>			<u>330,135</u>	

註 1：期間係按實際營運需要貸借，通常約六個月內還款，營運週轉期間為一年。

註 2：此係本公司、大太平洋投資及中貿國際之共用而未動用之額度。

應付短期票券明細表

保證或 承兌機構	契約期限	利率區間	金 額		
			未攤銷應付 商業本票折價	帳面金額	尚未使用額度
兆豐票券	108.12.03~109.03.02	1.58%	\$ 79	29,921	-
萬通票券	108.12.10~109.03.09	1.59%	59	19,941	10,000
			<u>\$ 138</u>	<u>49,862</u>	<u>10,000</u>

仲博科技股份有限公司  
應付票據及帳款明細表  
民國一〇八年十二月三十一日

單位：新台幣千元

供 應 商 名 稱	金 額
甲公司	\$ 44,947
乙公司	5,281
丙公司	4,812
其他(個別金額未超過百分之五)	13,348
	<b>\$ 68,388</b>

註：以上應付票據及帳款均係營業活動而產生。

其他流動負債明細表

項 目	摘 要	金 額
合約負債		\$ 26,290
其他(個別金額未超過百分之五)	應付勞健保費等	5,344
		<b>\$ 31,634</b>

註：個別金額未超過百分之五。

仲博科技股份有限公司  
長期借款明細表(含一年內到期之長期借款)

民國一〇八年十二月三十一日

單位：新台幣千元

債權人	摘要	借款金額	契約期限	利率	抵押或擔保
台灣土地銀行		\$ 219,780	107.4.20~127.4.20	1.50%	有
玉山商業銀行		150,000	106.3.31~109.3.31	1.63%~1.73%	有
減：一年內到期部份		<u>(150,000)</u>			
		<b><u>\$ 219,780</u></b>			

註：本公司以資產設定抵押供長期借款之擔保情形，請參閱附註六(十二)及八之說明。

營業收入明細表

民國一〇八年一月一日至十二月三十一日

項 目	數 量	金 額
設備收入/零件收入/維修收入	63 臺/16,672 (個)	\$ 230,572
原料收入	1,431,128(公斤)	125,881
商品收入	154,108(個)	54,256
佣金收入	-	<u>16,497</u>
		<b><u>\$ 427,206</u></b>

仲博科技股份有限公司

營業成本明細表

民國一〇八年一月一日至十二月三十一日

單位：新台幣千元

項	目	金 額
期初存貨		\$ 56,811
加：本期進料		410,026
迴轉存貨跌價損失及呆滯損失		(215)
減：期末存貨		<u>(130,687)</u>
營業成本		<u><u>\$ 335,935</u></u>

營業費用明細表

項	目	金 額
薪資支出		\$ 61,356
勞健保費用		6,442
差旅費用		6,043
折舊費用		8,260
其他費用(個別金額均在 5,000 千元以下)		<u>44,908</u>
		<u><u>\$ 127,009</u></u>

### 聲 明 書

本公司民國一〇八年度(自民國一〇八年一月一日至十二月三十一日止)依「關係企業合併營業報告書關係企業合併財務報表及關係報告書編製準則」應納入編製關係企業合併財務報表之公司與依金融監督管理委員會認可之國際財務報導準則第十號應納入編製母子公司合併財務報告之公司均相同，且關係企業合併財務報表所應揭露相關資訊於前揭母子公司合併財務報告中均已揭露，爰不再另行編製關係企業合併財務報表。

特此聲明

公司名稱：仲博科技

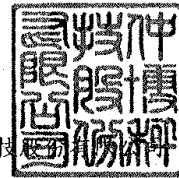

董 事 長：黃炳彰



日 期：民國一〇九年四月二十四日



安侯建業聯合會計師事務所  
KPMG

新竹市30078科學工業園區展業一路11號  
No. 11, Prosperity Road I, Hsinchu Science Park,  
Hsinchu City 30078, Taiwan (R.O.C.)

Telephone 電話 + 886 (3) 579 9955  
Fax 傳真 + 886 (3) 563 2277  
Internet 網址 kpmg.com/tw

## 會計師查核報告

仲博科技股份有限公司董事會 公鑒：

### 查核意見

仲博科技股份有限公司及其子公司(合併公司)民國一〇八年及一〇七年十二月三十一日之合併資產負債表，暨民國一〇八年及一〇七年一月一日至十二月三十一日之合併綜合損益表、合併權益變動表及合併現金流量表，以及合併財務報告附註(包括重大會計政策彙總)，業經本會計師查核竣事。

依本會計師之意見，上開合併財務報告在所有重大方面係依照證券發行人財務報告編製準則暨經金融監督管理委員會認可並發布生效之國際財務報導準則、國際會計準則、解釋及解釋公告編製，足以允當表達合併公司民國一〇八年及一〇七年十二月三十一日之合併財務狀況，暨民國一〇八年及一〇七年一月一日至十二月三十一日之合併財務績效與合併現金流量。

### 查核意見之基礎

本會計師係依照會計師查核簽證財務報表規則及一般公認審計準則執行查核工作。本會計師於該等準則下之責任將於會計師查核合併財務報告之責任段進一步說明。本會計師所隸屬事務所受獨立性規範之人員已依會計師職業道德規範，與合併公司保持超然獨立，並履行該規範之其他責任。本會計師相信已取得足夠及適切之查核證據，以作為表示查核意見之基礎。

### 其他事項

仲博科技股份有限公司已編製民國一〇八年度及一〇七年度之個體財務報告，並經本會計師出具無保留意見之查核報告在案，備供參考。

### 管理階層與治理單位對合併財務報告之責任

管理階層之責任係依照證券發行人財務報告編製準則暨經金融監督管理委員會認可並發布生效之國際財務報導準則、國際會計準則、解釋及解釋公告編製允當表達之合併財務報告，且維持與合併財務報告編製有關之必要內部控制，以確保合併財務報告未存有導因於舞弊或錯誤之重大不實表達。

於編製合併財務報告時，管理階層之責任亦包括評估合併公司繼續經營之能力、相關事項之揭露，以及繼續經營會計基礎之採用，除非管理階層意圖清算合併公司或停止營業，或除清算合併公司或停業外別無實際可行之其他方案。

合併公司之治理單位(含監察人)負有監督財務報導流程之責任。



#### 會計師查核合併財務報告之責任

本會計師查核合併財務報告之目的，係對合併財務報告整體是否存有導因於舞弊或錯誤之重大不實表達取得合理確信，並出具查核報告。合理確信係高度確信，惟依照一般公認審計準則執行之查核工作無法保證必能偵出合併財務報告存有之重大不實表達。不實表達可能導因於舞弊或錯誤。如不實表達之個別金額或彙總數可合理預期將影響合併財務報告使用者所作之經濟決策，則被認為具有重大性。

本會計師依照一般公認審計準則查核時，運用專業判斷並保持專業上之懷疑。本會計師亦執行下列工作：

- 一、辨認並評估合併財務報告導因於舞弊或錯誤之重大不實表達風險；對所評估之風險設計及執行適當之因應對策；並取得足夠及適切之查核證據以作為查核意見之基礎。因舞弊可能涉及共謀、偽造、故意遺漏、不實聲明或踰越內部控制，故未偵出導因於舞弊之重大不實表達之風險高於導因於錯誤者。
- 二、對與查核攸關之內部控制取得必要之瞭解，以設計當時情況下適當之查核程序，惟其目的非對合併公司內部控制之有效性表示意見。
- 三、評估管理階層所採用會計政策之適當性，及其所作會計估計與相關揭露之合理性。
- 四、依據所取得之查核證據，對管理階層採用繼續經營會計基礎之適當性，以及使合併公司繼續經營之能力可能產生重大疑慮之事件或情況是否存在重大不確定性，作出結論。本會計師若認為該等事件或情況存在重大不確定性，則須於查核報告中提醒合併財務報告使用者注意合併財務報告之相關揭露，或於該等揭露係屬不適當時修正查核意見。本會計師之結論係以截至查核報告日所取得之查核證據為基礎。惟未來事件或情況可能導致合併公司不再具有繼續經營之能力。
- 五、評估合併財務報告(包括相關附註)之整體表達、結構及內容，以及合併財務報告是否允當表達相關交易及事件。
- 六、對於合併公司內組成個體之財務資訊取得足夠及適切之查核證據，以對合併財務報告表示意見。本會計師負責合併公司查核案件之指導、監督及執行，並負責形成集團查核意見。

本會計師與治理單位溝通之事項，包括所規劃之查核範圍及時間，以及重大查核發現(包括於查核過程中所辨認之內部控制顯著缺失)。

安侯建業聯合會計師事務所

會計師：

寇惠桓

游萬崙



證券主管機關：台財證六字第0930106739號  
核准簽證文號：(88)台財證(六)第18311號  
民國一〇九年四月二十四日

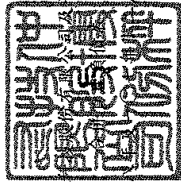

仲華證券股份有限公司

民國一〇〇年三月三十一日

單位：新台幣千元

	108.12.31		107.12.31	
	金額	%	金額	%
<b>資產</b>				
<b>流動資產：</b>				
1100 現金及約當現金(附註六(一))	\$ 362,785	16	491,845	23
1170 應收票據及帳款淨額(附註六(四))	443,178	20	525,117	25
1180 應收匯款—關係人淨額(附註七)	479	-	19	-
130X 存貨(附註六(五))	379,862	17	208,783	10
1476 其他金融資產—流動	3,592	-	1,706	-
1421 預付貸款	79,111	4	58,461	3
1479 其他流動資產—其他(附註七)	27,232	1	15,816	1
	<u>1,296,239</u>	<u>58</u>	<u>1,301,747</u>	<u>62</u>
<b>非流動資產：</b>				
1535 按攤銷後成本衡量之金融資產—非流動(附註六(三)及八)	21,732	1	20,473	1
1517 透過其他綜合損益按公允價值衡量之金融資產—非流動(附註六(二))	7,691	-	-	-
1550 採用權益法之投資(附註六(六))	82,728	4	79,503	3
1600 不動產、廠房及設備(附註六(七)及八)	654,775	30	564,481	27
1755 使用權資產(附註六(八))	34,320	2	-	-
1760 投資性不動產淨額(附註六(十)及八)	73,503	3	74,525	4
1780 無形資產(附註六(九))	17,965	1	18,060	1
1840 遞延所得稅資產(附註六(十七))	29,123	1	26,723	1
1920 存出保證金	2,765	-	18,247	1
1975 淨確定福利資產—非流動(附註六(十六))	7,200	-	7,486	-
1985 長期預付租金(附註六(十五))	-	-	13,156	-
1990 其他非流動資產—其他	-	-	3	-
	<u>931,802</u>	<u>42</u>	<u>822,657</u>	<u>38</u>
<b>資產總計</b>	<b>\$ 2,228,041</b>	<b>100</b>	<b>\$ 2,124,404</b>	<b>100</b>
<b>負債及權益</b>				
<b>流動負債：</b>				
短期借款(附註六(十一)及入)	\$ 511,781	23	410,271	19
應付短期票券(附註六(十二))	150,883	7	162,635	8
透過損益按公允價值衡量之金融負債—流動(附註六(二))	436	-	-	-
應付票據及帳款	202,661	9	213,913	10
應付帳款—關係人(附註七)	5	-	48	-
租賃負債—流動(附註六(十四))	8,605	-	-	-
租賃負債—非流動(附註六(十三)及八)	161,626	7	10,956	1
一年內到期長期借款(附註六(十三)及八)	98,530	4	66,682	3
應付費用及其他流動負債	1,134,527	50	864,505	41
	<u>2,444,960</u>	<u>11</u>	<u>404,475</u>	<u>19</u>
<b>非流動負債：</b>				
長期借款(附註六(十三)及八)	41,841	2	36,660	2
遞延所得稅負債(附註六(十七))	13,200	1	-	-
租賃負債—非流動(附註六(十四))	1,524	-	1,546	-
存入保證金	301,525	14	442,681	21
	<u>1,436,052</u>	<u>64</u>	<u>1,307,186</u>	<u>62</u>
<b>負債總計</b>	<b>\$ 637,777</b>	<b>29</b>	<b>\$ 637,777</b>	<b>30</b>
股本	17,342	1	17,342	-
資本公積	219,638	10	231,668	11
保留盈餘	(82,768)	(4)	(69,569)	(3)
其他權益	791,989	36	817,218	38
	<u>\$ 2,228,041</u>	<u>100</u>	<u>\$ 2,124,404</u>	<u>100</u>



董事長：黃炳彰



經理人：李明濤

(附註六) 合併財務報告附註

會計主管：顏芷鈴





仲博科技股份有限公司及子公司

民國一〇八年及一〇七年十二月三十一日

單位：新台幣千元

	108年度		107年度	
	金額	%	金額	%
4000 營業收入淨額(附註六(二十)及七)	\$2,003,703	100	2,224,688	100
5000 營業成本(附註六(五)及七)	<u>1,766,292</u>	<u>88</u>	<u>1,967,600</u>	<u>88</u>
營業毛利	237,411	12	257,088	12
6000 營業費用(附註七)	241,792	12	221,940	10
6450 預期信用減損損失(回升利益)(附註六(四))	<u>(130)</u>	<u>-</u>	<u>1,014</u>	<u>-</u>
營業費用合計	<u>241,662</u>	<u>12</u>	<u>222,954</u>	<u>10</u>
營業淨利(損)	<u>(4,251)</u>	<u>-</u>	<u>34,134</u>	<u>2</u>
營業外收入及支出：				
7010 其他收入(附註六(廿二))	15,329	1	17,380	-
7020 其他利益及損失(附註六(廿二))	7,176	-	(5,728)	-
7060 採用權益法認列之關聯企業損益之份額(附註六(六))	3,603	-	(302)	-
7510 利息費用(附註六(廿二))	<u>(24,627)</u>	<u>(2)</u>	<u>(20,068)</u>	<u>(1)</u>
	<u>1,481</u>	<u>(1)</u>	<u>(8,718)</u>	<u>(1)</u>
稅前淨利(損)	(2,770)	(1)	25,416	1
7950 所得稅費用(附註六(十七))	<u>8,974</u>	<u>-</u>	<u>12,125</u>	<u>-</u>
本期淨利(損)	<u>(11,744)</u>	<u>(1)</u>	<u>13,291</u>	<u>1</u>
8300 其他綜合損益：				
8310 不重分類至損益之項目				
8311 確定福利計畫之再衡量數(附註六(十六))	(286)	-	(2,964)	-
8316 透過其他綜合損益按公允價值衡量之權益工具投資未實現評價損益(附註六(十八))	<u>(11,272)</u>	<u>(1)</u>	<u>-</u>	<u>-</u>
	<u>(11,558)</u>	<u>(1)</u>	<u>(2,964)</u>	<u>-</u>
8360 後續可能重分類至損益之項目				
8361 國外營運機構財務報表換算之兌換差額(附註六(十八))	<u>(1,927)</u>	<u>1</u>	<u>16,670</u>	<u>-</u>
8500 本期其他綜合損益	<u>(13,485)</u>	<u>-</u>	<u>13,706</u>	<u>-</u>
本期綜合損益總額	<u>\$ (25,229)</u>	<u>(1)</u>	<u>26,997</u>	<u>1</u>
每股盈餘(單位：新台幣元)(附註六(十九))				
基本每股盈餘	\$ <u>(0.18)</u>		\$ <u>0.21</u>	
稀釋每股盈餘	\$ <u>(0.18)</u>		\$ <u>0.21</u>	

董事長：黃炳彰



(請詳閱後附合併財務報告附註)

經理人：李明泰



會計主管：顏芷羚



仲博科技  
及子公司  
民國一〇八年及一〇七  
年十二月三十一日

單位：新台幣千元

		歸屬於母公司業主之權益				其他權益項目			
		保留盈餘		國外營運機構換算之兌換差		透過其他綜合損益允償價值衡量之金融資產未實現評價損益		庫藏股票	
		法定盈餘公積	特別盈餘公積	未分配盈餘	合計	合計	合計	合計	權益總額
民國一〇七年一月一日餘額	股 本	17,463	105,203	70,965	227,582	(77,456)	(8,783)	(9,585)	802,977
迎洩適用新準則之影響數	\$ 644,973	17,463	105,203	70,965	227,582	(77,456)	(8,783)	(9,585)	802,977
民國一〇七年一月一日重編後餘額	-	17,463	105,203	79,748	236,365	(77,456)	(8,783)	(9,585)	802,977
本期淨利	-	-	-	13,291	13,291	-	-	-	13,291
本期其他綜合損益	-	-	-	(2,964)	(2,964)	16,670	-	-	13,706
本期綜合損益總額	-	-	-	10,327	10,327	16,670	-	-	26,997
盈餘指撥及分配：	-	-	-	-	-	-	-	-	-
提列法定盈餘公積	-	2,156	-	(2,156)	-	-	-	-	-
提列特別盈餘公積	-	-	26,042	(26,042)	-	-	-	-	-
普通股現金股利	-	-	-	(12,756)	(12,756)	-	-	-	(12,756)
庫藏股註銷	(7,196)	(121)	-	(2,268)	(2,268)	-	-	9,585	-
民國一〇七年十二月三十一日餘額	637,777	17,342	107,359	46,853	231,668	(60,786)	(8,783)	(9,585)	817,218
本期淨損	-	-	-	(11,744)	(11,744)	-	-	-	(11,744)
本期其他綜合損益	-	-	-	(286)	(286)	(1,927)	(11,272)	-	(13,485)
本期綜合損益總額	-	-	-	(12,030)	(12,030)	(1,927)	(11,272)	-	(25,229)
盈餘指撥及分配：	-	-	-	-	-	-	-	-	-
提列法定盈餘公積	-	1,329	-	(1,329)	-	-	-	-	-
特別盈餘公積迴轉	-	-	(7,887)	7,887	-	-	-	-	-
民國一〇八年十二月三十一日餘額	\$ 637,777	17,342	108,688	41,381	219,638	(62,713)	(20,055)	(82,768)	791,989

董事長：黃炳彰

(請詳閱後附合併財務報告附註)

經理人：李明泰

會計主管：顏芷鈺

仲博科技(股)有限公司及子公司

民國一〇八年及一〇七年十二月三十一日

單位：新台幣千元

	108年度	107年度
營業活動之現金流量：		
本期稅前淨利(損)	\$ (2,770)	25,416
調整項目：		
收益費損項目		
折舊費用	43,353	24,581
攤銷費用	2,577	3,906
提列預期信用減損損失(回升利益)	(130)	1,014
利息費用	24,627	20,068
利息收入	(6,749)	(8,822)
迴轉存貨跌價及呆滯損失	(961)	(901)
採用權益法認列之關聯企業損益之份額	(3,603)	302
處分及報廢不動產、廠房及設備(利益)損失	(37)	66
透過損益按公允價值衡量金融資產及負債之淨損益	476	1,800
收益費損項目合計	<u>59,553</u>	<u>42,014</u>
與營業活動相關之資產/負債變動數：		
應收票據及帳款(含關係人)	81,697	(46,222)
存貨	(170,034)	122
預付貨款	(20,650)	(825)
其他流動資產	(11,416)	(9,575)
其他金融資產	(1,886)	3,576
淨確定福利資產	-	(959)
與營業活動相關之資產之淨變動合計	<u>(122,289)</u>	<u>(53,883)</u>
應付票據及帳款(含關係人)	(11,295)	(97,204)
透過損益按公允價值衡量之金融資產及負債	(40)	(1,768)
應付費用及其他流動負債	30,399	(5,629)
與營業活動相關之負債之淨變動合計	<u>19,064</u>	<u>(104,601)</u>
調整項目合計	<u>(43,672)</u>	<u>(116,470)</u>
營運產生之現金流出	(46,442)	(91,054)
收取之利息	6,749	8,822
收取之股利	-	2,212
支付之利息	(25,654)	(19,832)
支付之所得稅	(3,717)	(13,034)
營業活動之淨現金流出	<u>(69,064)</u>	<u>(112,886)</u>

(續下頁)

董事長：黃炳彰



(請詳閱後附合併財務報告附註)

經理人：李明泰



會計主管：顏芷玲



仲博科技股份有限公司及子公司

合併現金流量表(續前頁)

民國一〇八年及一〇一七年十二月三十一日

單位：新台幣千元

	108年度	107年度
投資活動之現金流量：		
取得透過其他綜合損益按公允價值衡量之權益工具投資	(18,963)	-
取得按攤銷後成本衡量之金融資產	(1,259)	-
取得不動產、廠房及設備	(113,195)	(321,449)
處分不動產、廠房及設備	1,892	77
存出保證金減少(增加)	15,482	(15,151)
取得無形資產	(2,544)	(6,051)
其他金融資產減少	-	6,983
投資活動之淨現金流出	<u>(118,587)</u>	<u>(335,591)</u>
籌資活動之現金流量：		
短期借款增加	99,094	140,379
應付短期票券增加(減少)	(18,452)	32,678
舉借長期借款	-	219,780
償還長期借款	(11,287)	(9,638)
發放現金股利	-	(12,756)
租賃負債本金償還	<u>(8,600)</u>	<u>-</u>
籌資活動之淨現金流入	<u>60,755</u>	<u>370,443</u>
匯率變動對現金及約當現金之影響	<u>(2,164)</u>	<u>14,882</u>
本期現金及約當現金減少數	<u>(129,060)</u>	<u>(63,152)</u>
期初現金及約當現金餘額	<u>491,845</u>	<u>554,997</u>
期末現金及約當現金餘額	<u>\$ 362,785</u>	<u>491,845</u>

董事長：黃炳彰



(請詳閱後附合併財務報告附註)

經理人：李明泰



會計主管：顏芷矜



**仲博科技股份有限公司及子公司**  
**合併財務報告附註**  
**民國一〇八年度及一〇七年度**  
(除另有註明者外，所有金額均以新台幣千元為單位)

**一、公司沿革**

仲博科技股份有限公司(以下簡稱仲博科技)於民國八十三年十二月八日奉經濟部核准設立，註冊地址為台北市內湖區民善街129號5樓。主要營業項目為一般進出口貿易及各種化工原料、機器設備、電子零件及一般商品之製造、加工、買賣及經營業務。

仲博科技之母公司為中實投資股份有限公司。

仲博科技合併財務報告之組成包括仲博科技及仲博科技之子公司(以下簡稱合併公司)。

**二、通過財務報告之日期及程序**

本合併財務報告已於民國一〇九年四月二十四日經董事會通過發布。

**三、新發布及修訂準則及解釋之適用**

(一)已採用金融監督管理委員會認可之新發布及修訂後準則及解釋之影響

合併公司自民國一〇八年起全面採用經金融監督管理委員會(以下簡稱金管會)認可並於民國一〇八年生效之國際財務報導準則編製合併財務報告。國際會計準則理事會(以下簡稱理事會)相關新發布、修正及修訂之準則及解釋彙列如下：

<b>新發布／修正／修訂準則及解釋</b>	<b>理事會發布 之生效日</b>
國際財務報導準則第16號「租賃」	108年1月1日
國際財務報導解釋第23號「所得稅務處理之不確定性」	108年1月1日
國際財務報導準則第9號之修正「具有負補償之提前還款特性」	108年1月1日
國際會計準則第19號之修正「計畫修正、縮減或清償」	108年1月1日
國際會計準則第28號之修正「對關聯企業及合資之長期權益」	108年1月1日
國際財務報導準則2015-2017週期之年度改善	108年1月1日

除下列項目外，適用上述新認可之國際財務報導準則對合併財務報告未造成重大變動。造成重大變動者之性質及影響說明如下：

**1. 國際財務報導準則第16號「租賃」**

國際財務報導準則第16號「租賃」(以下簡稱國際財務報導準則第16號)取代現行國際會計準則第17號「租賃」(以下簡稱國際會計準則第17號)、國際財務報導解釋第4號「決定一項安排是否包含租賃」(以下簡稱國際財務報導解釋第4號)、解釋公告第15號「營業租賃：誘因」及解釋公告第27號「評估涉及租賃之法律形式之交易實質」。

## 仲博科技股份有限公司及子公司合併財務報告附註(續)

合併公司採修正式追溯法過渡至國際財務報導準則第16號，相關會計政策變動之性質及影響說明如下：

### (1)租賃定義

合併公司先前係依據國際財務報導解釋第4號於合約開始日判斷一項協議是否屬或包含租賃。變更會計政策後則係以國際財務報導準則第16號之租賃定義評估合約是否屬或包含租賃，會計政策詳附註四(十二)。

過渡至國際財務報導準則第16號時，合併公司選擇採用權宜作法豁免評估初次適用日前之交易是否為租賃，亦即，將先前已辨識為租賃之合約直接適用國際財務報導準則第16號之規定。先前已依據國際會計準則第17號及國際財務報導解釋第4號辨識非屬租賃之合約則不再重新評估是否為租賃。因此，國際財務報導準則第16號所規定之租賃定義僅適用於初次適用日及之後所簽訂或變更之合約。

### (2)承租人

合併公司為承租人之交易，先前係依據租賃合約是否已移轉附屬於標的資產所有權之幾乎所有風險與報酬評估其分類。於國際財務報導準則第16號下，則針對租賃合約於資產負債表上認列使用權資產及租賃負債。

合併公司選擇將承租運輸設備及辦公室等適用短期租賃及低價值之認列豁免。

先前於國際會計準則第17號下分類為營業租賃之合約，過渡時，租賃負債係以剩餘租賃給付現值衡量，並使用初次適用日合併公司增額借款利率折現。使用權資產則以租賃負債之金額，調整與該租賃有關之所有預付或應付之租賃給付金額衡量。

此外，合併公司採用以下權宜作法過渡至國際財務報導準則第16號：

- A. 針對具有類似特性之租賃組合採用單一折現率。
- B. 依其於初次適用日前依據國際會計準則第37號「負債準備、或有負債及或有資產」有關虧損性合約之評估結果，作為對使用權資產減損評估之替代方法。
- C. 針對租賃期間於初次適用日後12個月內結束之租賃，適用豁免而不認列使用權資產及租賃負債。
- D. 不將原始直接成本計入初次適用日之使用權資產衡量中。
- E. 於租賃合約包含租賃延長或終止選擇權下，決定租賃期間時，採用後見之明。

## 仲博科技股份有限公司及子公司合併財務報告附註(續)

### (3) 出租人

合併公司無須針對其為出租人之交易於過渡至國際財務報導準則第16號時進行任何調整，而係自初次適用日起適用國際財務報導準則第16號處理其出租交易。

### (4) 對財務報告之影響

過渡至國際財務報導準則第16號時，合併公司於初次適用日認列使用權資產及租賃負債之金額分別為31,327千元(其中包含長期預付租金轉列13,156千元)及18,171千元。租賃負債係以合併公司初次適用日之增額借款利率將租賃給付折現，所使用之利率其加權平均數為4.17%。

初次適用日之前一年度揭露之營業租賃承諾金額與初次適用日認列之租賃負債金額調節如下：

	<b>108.1.1</b>
107.12.31 合併財務報告揭露之營業租賃承諾金額	\$ 21,651
認列豁免：	
短期租賃	(929)
低價值標的資產租賃	(1,851)
	18,871
以 108.1.1 增額借款利率折現後之金額	18,171
107.12.31 認列之融資租賃負債金額	-
於 108.1.1 認列之租賃負債金額	<b>\$ 18,171</b>

### (二) 尚未採用金管會認可之國際財務報導準則之影響

依據金管會民國一〇八年七月二十九日金管證審字第1080323028號令，公開發行以上公司應自民國一〇九年起全面採用經金管會認可並於民國一〇九年生效之國際財務報導準則。理事會相關新發布、修正及修訂之準則及解釋彙列如下：

新發布／修正／修訂準則及解釋	理事會發布 之生效日
國際財務報導準則第3號之修正「業務之定義」	109年1月1日
國際財務報導準則第9號、國際會計準則第39號及國際財務報導準則第7號之修正「利率指標變革」	109年1月1日
國際會計準則第1號及國際會計準則第8號之修正「重大之定義」	109年1月1日

合併公司評估適用上述新認可之國際財務報導準則，將不致對合併財務報告造成重大變動。

## 仲博科技股份有限公司及子公司合併財務報告附註(續)

### (三)金管會尚未認可之新發布及修訂準則及解釋

理事會已發布及修訂但尚未經金管會認可之準則及解釋彙列如下：

新發布／修正／修訂準則及解釋	理事會發布之生效日
國際財務報導準則第 10 號及國際會計準則第 28 號之修正「投資者與其關聯企業或合資間之資產出售或投入」	尚待理事會決定
國際財務報導準則第 17 號「保險合約」	110 年 1 月 1 日
國際會計準則第 1 號之修正「將負債分類為流動或非流動」	111 年 1 月 1 日

合併公司現正持續評估上述準則及解釋對合併公司財務狀況與經營結果之影響，相關影響待評估完成時予以揭露。

### 四、重大會計政策之彙總說明

本合併財務報告所採用之重大會計政策彙總說明如下。除另有說明者外，下列會計政策已一致適用於本合併財務報告之所有表達期間。

#### (一)遵循聲明

本合併財務報告係依照證券發行人財務報告編製準則(以下簡稱「編製準則」)及金管會認可並發布生效之國際財務報導準則、國際會計準則、解釋及解釋公告(以下簡稱「金管會認可之國際財務報導準則」)編製。

#### (二)編製基礎

##### 1. 衡量基礎

除下列資產負債表之重要項目外，本合併財務報告係依歷史成本為基礎編製：

- (1) 透過其他綜合損益按公允價值衡量之金融資產；
- (2) 透過損益按公允價值衡量之金融資產及負債(包括衍生金融工具)；
- (3) 淨確定福利負債(或資產)，係依退休基金資產之公允價值減除確定福利義務現值之淨額認列。

##### 2. 功能性貨幣及表達貨幣

合併公司每一個體均係以各營運所處主要經濟環境之貨幣為功能性貨幣。本合併財務報告係以仲博科技之功能性貨幣新台幣表達。除另有註明者外，所有以新台幣表達之財務資訊均以新台幣千元為單位。

#### (三)合併基礎

##### 1. 合併財務報告編製原則

合併財務報告之編製主體包含仲博科技及由仲博科技所控制之個體(即子公司)。



## 仲博科技股份有限公司及子公司合併財務報告附註(續)

自對子公司取得控制之日起，開始將其財務報告納入合併財務報告，直至喪失控制之日為止。合併公司間之交易、餘額及任何未實現收益與費損，業於編製合併財務報告時已全數消除。子公司之綜合損益總額係分別歸屬至仲博科技業主及非控制權益，即使非控制權益因而成為虧損餘額亦然。

子公司之財務報告業已適當調整，俾使其會計政策與合併公司所使用之會計政策一致。

合併公司對子公司所有權權益之變動，未導致喪失對子公司之控制者，係作為與業主間之權益交易處理。非控制權益之調整數與所支付或收取對價公允價值間之差額，係直接認列於權益且歸屬於仲博科技業主。

### 2. 列入合併財務報告之子公司

列入本合併財務報告之子公司包含：

投資公司 名稱	子公司名稱	業務性質	所持股權百分比		
			108.12.31	107.12.31	說明
仲博科技	中貿國際(維京)有限公司(Chailease Trading (BVI)Corporation)(中貿國際)	貿易及投資業	100%	100%	
仲博科技	大太平洋投資有限公司(Grand Pacific Investment Corporation)(大太平洋投資)	貿易及投資業	50%	50%	
中貿國際	上海喬冠化工有限公司(上海喬冠)	塑膠貿易及粒子染色、加工之製造及銷售	100%	100%	
中貿國際	上海兆通貿易有限公司(上海兆通)	貿易業	100%	100%	
中貿國際	東莞中租貿易有限公司(東莞中貿)	貿易業	100%	100%	
中貿國際	大太平洋投資	貿易及投資業	50%	50%	
大太平洋投資	仲博股份有限公司(檳城)(仲博檳城)	塑膠原料銷售、染色及加工	100%	100%	
大太平洋投資	仲博股份有限公司(吉隆坡)(仲博吉隆坡)	塑膠原料銷售、染色及加工	100%	100%	
大太平洋投資	仲博股份有限公司(泰國)(仲博泰國)	塑膠原料銷售、染色及加工	100%	100%	
大太平洋投資	仲博科技(馬)股份有限公司(仲博馬來西亞)	貿易業	-	100%	註

註：仲博馬來西亞已於民國一〇八年八月清算完結。

3. 未列入合併財務報告之子公司：無。

4. 合併子公司增減情形：無。

## 仲博科技股份有限公司及子公司合併財務報告附註(續)

### (四)外幣

#### 1.外幣交易

外幣交易依交易日之匯率換算為功能性貨幣。於後續每一報導期間結束日(以下簡稱報導日)外幣貨幣性項目依當日之匯率換算為功能性貨幣。

以公允價值衡量之外幣非貨幣性項目依衡量公允價值當日之匯率換算為功能性貨幣，以歷史成本衡量之外幣非貨幣性項目則依交易日之匯率換算，換算所產生之外幣兌換差異係認列於損益，惟指定為透過其他綜合損益按公允價值衡量之權益工具係認列於其他綜合損益。

#### 2.國外營運機構

國外營運機構之資產及負債，包括收購時產生之商譽及公允價值調整，係依報導日之匯率換算為新台幣；收益及費損項目係依當期平均匯率換算為新台幣，所產生之兌換差額均認列為其他綜合損益。

當處分國外營運機構致喪失控制或重大影響時，與該國外營運機構相關之累計兌換差額係全數重分類為損益。部分處分含有國外營運機構之子公司時，相關累計兌換差額係按比例重新歸屬至非控制權益。部分處分含有國外營運機構之關聯企業之投資時，相關累計兌換差額則按比例重分類至損益。

對國外營運機構之貨幣性應收或應付項目，若尚無清償計畫且不可能於可預見之未來予以清償時，其所產生之外幣兌換損益視為對該國外營運機構淨投資之一部分而認列為其他綜合損益。

### (五)資產與負債區分流動與非流動之分類標準

符合下列條件之一之資產列為流動資產，非屬流動資產之所有其他資產則列為非流動資產：

- 1.預期於其正常營業週期中實現該資產，或意圖將其出售或消耗；
- 2.主要為交易目的而持有該資產；
- 3.預期將於報導期間後十二個月內實現該資產；或
- 4.該資產為現金或約當現金，但於報導期間後至少十二個月將該資產用以交換或清償負債受有其他限制者除外。

符合下列條件之一之負債列為流動負債，非屬流動負債之所有其他負債則列為非流動負債：

- 1.預期於其正常營業週期中清償該負債；
- 2.主要為交易目的而持有該負債；
- 3.預期將於報導期間後十二個月內到期清償該負債；或
- 4.未具無條件將清償期限遞延至報導期間後至少十二個月之權利之負債。負債之條款，可能依交易對方之選擇，以發行權益工具而導致其清償者，並不影響其分類。

## 仲博科技股份有限公司及子公司合併財務報告附註(續)

### (六)現金及約當現金

現金及約當現金包括庫存現金及活期存款及三個月內到期之定期存款。約當現金係指可隨時轉換成定額現金且價值變動風險甚小之短期並具高度流動性之投資。定期存款符合前述定義且持有目的係滿足短期現金承諾而非投資或其他目的者，列報於約當現金。

### (七)金融工具

應收帳款係於產生時認列。所有其他金融資產及金融負債原始係於合併公司成為金融工具合約條款之一方時認列。非透過損益按公允價值衡量之金融資產（除不包含重大財務組成部分之應收帳款外）或金融負債原始係按公允價值加計直接可歸屬於該取得或發行之交易成本衡量。不包含重大財務組成部分之應收帳款原始係按交易價格衡量。

#### 1.金融資產

金融資產之購買或出售符合慣例交易者，合併公司對以相同方式分類之金融資產，其所有購買及出售一致地採交易日或交割日會計處理。

合併公司之金融資產分類為：按攤銷後成本衡量之金融資產、透過其他綜合損益按公允價值衡量之權益工具投資及透過損益按公允價值衡量之金融資產。

合併公司僅於改變管理金融資產之經營模式時，始自下一個報導期間之首日起重分類所有受影響之金融資產。

#### (1)按攤銷後成本衡量之金融資產

金融資產同時符合下列條件，且未指定為透過損益按公允價值衡量時，係按攤銷後成本衡量：

- 係在以收取合約現金流量為目的之經營模式下持有該金融資產。
- 該金融資產之合約條款產生特定日期之現金流量，完全為支付本金及流通在外本金金額之利息。

該等資產後續以原始認列金額加減計採有效利息法計算之累積攤銷數，並調整任何備抵損失之攤銷後成本衡量。利息收入、外幣兌換損益及減損損失係認列於損益。除列時，將利益或損失列入損益。

#### (2)透過其他綜合損益按公允價值衡量之金融資產

債務工具投資同時符合下列條件，且未指定為透過損益按公允價值衡量時，係透過其他綜合損益按公允價值衡量：

- 係在以收取合約現金流量及出售為目的之經營模式下持有該金融資產。
- 該金融資產之合約條款產生特定日期之現金流量，完全為支付本金及流通在外本金金額之利息。

## 仲博科技股份有限公司及子公司合併財務報告附註(續)

合併公司於原始認列時，可作一不可撤銷之選擇，將非持有供交易之權益工具投資後續公允價值變動列報於其他綜合損益。前述選擇係按逐項工具基礎所作成。

屬權益工具投資者後續按公允價值衡量。股利收入（除非明顯代表部分投資成本之回收）係認列於損益。其餘淨利益或損失係認列為其他綜合損益且不重分類至損益。

權益投資之股利收入於合併公司有權利收取股利之日認列（通常係除息日）。

### (3) 透過損益按公允價值衡量之金融資產

非屬上述按攤銷後成本衡量或透過其他綜合損益按公允價值衡量之金融資產，係透過損益按公允價值衡量，包括衍生性金融資產。

該等資產後續按公允價值衡量，其淨利益或損失（包含任何股利及利息收入）係認列為損益。

### (4) 金融資產減損

合併公司針對按攤銷後成本衡量之金融資產（包括現金及約當現金、按攤銷後成本衡量之金融資產、應收票據及帳款（含關係人）、存出保證金及其他金融資產等）之預期信用損失認列備抵損失。

下列金融資產係按十二個月預期信用損失金額衡量備抵損失，其餘係按存續期間預期信用損失金額衡量：

- 判定債務證券於報導日之信用風險低；及
- 其他債務證券及銀行存款之信用風險（即金融工具之預期存續期間發生違約之風險）自原始認列後未顯著增加。

應收帳款之備抵損失係按存續期間預期信用損失金額衡量。

於判定自原始認列後信用風險是否已顯著增加時，合併公司考量合理且可佐證之資訊（無需過度成本或投入即可取得），包括質性及量化資訊，及根據合併公司之歷史經驗、信用評估及前瞻性資訊所作之分析。

存續期間預期信用損失係指金融工具預期存續期間所有可能違約事項產生之預期信用損失。

十二個月預期信用損失係指金融工具於報導日後十二個月內可能違約事項所產生之預期信用損失（或較短期間，若金融工具之預期存續期間短於十二個月時）。

衡量預期信用損失之最長期間為合併公司暴露於信用風險之最長合約期間。

## 仲博科技股份有限公司及子公司合併財務報告附註(續)

若合約款項逾期超過九十天，合併公司假設金融資產之信用風險已顯著增加。

若合約款項逾期超過三百六十五天，或借款人不太可能履行其信用義務支付全額款項予合併公司時，合併公司視為該金融資產發生違約。

預期信用損失為金融工具預期存續期間信用損失之機率加權估計值。信用損失係按所有現金短收之現值衡量，亦即合併公司依據合約可收取之現金流量與合併公司預期收取之現金流量之差額。預期信用損失係按金融資產之有效利率折現。

於每一報導日合併公司評估按攤銷後成本衡量金融資產及透過其他綜合損益按公允價值衡量之債務證券是否有信用減損。對金融資產之估計未來現金流量具有不利影響之一項或多項事項已發生時，該金融資產已信用減損。金融資產已信用減損之證據包括有關下列事項之可觀察資料：

- 借款人或發行人之重大財務困難；
- 違約，諸如延滯或逾期超過一百八十天；
- 因與借款人之財務困難相關之經濟或合約理由，合併公司給予借款人原本不會考量之讓步；
- 借款人很有可能會聲請破產或進行其他財務重整；或
- 由於財務困難而使該金融資產之活絡市場消失。

按攤銷後成本衡量之金融資產之備抵損失係自資產之帳面金額中扣除。備抵損失之提列或迴轉金額係認列於損益。透過其他綜合損益按公允價值衡量債務工具投資之備抵損失係調整損益及認列於其他綜合損益（而不減少資產之帳面金額）。

當合併公司對回收金融資產整體或部分無法合理預期時，係直接減少其金融資產總帳面金額。並以是否合理預期可回收之基礎個別分析沖銷之時點及金額。合併公司預期已沖銷金額將不會重大迴轉。然而，已沖銷之金融資產仍可強制執行，以符合合併公司回收逾期金額之程序。

### (5) 金融資產之除列

合併公司僅於對來自該資產現金流量之合約權利終止，或已移轉金融資產且該資產所有權之幾乎所有之風險及報酬已移轉予其他企業，或既未移轉亦未保留所有權之幾乎所有風險及報酬且未保留該金融資產之控制時，始將金融資產除列。

合併公司簽訂移轉金融資產之交易，若保留已移轉資產所有權之所有或幾乎所有風險及報酬，則仍持續認列於資產負債表。

## 仲博科技股份有限公司及子公司合併財務報告附註(續)

### 2. 金融負債及權益工具

#### (1) 負債或權益之分類

合併公司發行之債務及權益工具係依據合約協議之實質與金融負債及權益工具之定義分類為金融負債或權益。

#### (2) 權益交易

權益工具係指表彰合併公司於資產減除其所有負債後剩餘權益之任何合約。合併公司發行之權益工具係以取得之價款扣除直接發行成本後之金額認列。

#### (3) 庫藏股票

再買回合併公司已認列之權益工具時，係將所支付之對價（包括可直歸屬成本）認列為權益之減少。再買回之股份係分類為庫藏股票。後續出售或再發行庫藏股票，所收取之金額係認列為權益之增加，並將該交易所產生之剩餘或虧損認列為資本公積或保留盈餘（若資本公積不足沖抵）。

#### (4) 金融負債

金融負債係分類為攤銷後成本或透過損益按公允價值衡量。金融負債若屬持有供交易、衍生工具或於原始認列時指定，則分類為透過損益按公允價值衡量。透過損益按公允價值衡量之金融負債係以公允價值衡量，且相關淨利益及損失，包括任何利息費用，係認列於損益。

其他金融負債後續採有效利息法按攤銷後成本衡量。利息費用及兌換損益係認列於損益。除列時之任何利益或損失亦係認列於損益。

#### (5) 金融負債之除列

合併公司係於合約義務已履行、取消或到期時，除列金融負債。當金融負債條款修改且修改後負債之現金流量有重大差異，則除列原金融負債，並以修改後條款為基礎按公允價值認列新金融負債。

除列金融負債時，其帳面金額與所支付或應支付對價總額(包含任何所移轉之非現金資產或承擔之負債)間之差額認列為損益。

#### (6) 金融資產及負債之互抵

金融資產及金融負債僅於合併公司目前有法律上有可執行之權利進行互抵及有意圖以淨額交割或同時變現資產及清償負債時，方予以互抵並以淨額表達於資產負債表。

### 3. 衍生金融工具

合併公司為規避外幣風險之暴險而持有衍生金融工具。衍生工具原始認列時係按公允價值衡量；後續依公允價值衡量，再衡量產生之利益或損失直接列入損益。

## 仲博科技股份有限公司及子公司合併財務報告附註(續)

### (八)存 貨

存貨係以成本與淨變現價值孰低衡量。成本包括使其達可供使用的地點及狀態所發生之取得、產製或加工成本及其他成本，並採加權平均法計算。製成品及在製品存貨之成本包括依適當比例按正常產能分攤之製造費用。

淨變現價值係指正常營業下之估計售價減除估計完工尚需投入之估計成本及完成出售所需之估計成本後之餘額。

### (九)投資關聯企業

關聯企業係指合併公司對其財務及營運政策具有重大影響，但非控制或聯合控制者。

合併公司對於關聯企業之權益採用權益法處理。權益法下，原始取得時係依成本認列，投資成本包含交易之成本。投資關聯企業之帳面金額包括原始投資時所辨認之商譽，減除任何累計減損損失。

合併財務報告包括自具有重大影響之日起至喪失重大影響之日止，於進行與合併公司會計政策一致性之調整後，合併公司依權益比例認列各該投資關聯企業之損益及其他綜合損益之金額。當關聯企業發生非損益及其他綜合損益之權益變動且不影響合併公司對其之持股比例時，合併公司將按持股比例認列為資本公積。

合併公司與關聯企業間之交易所產生之未實現利益及損失，僅在非關係人投資者對關聯企業之權益範圍內，認列於企業財務報表。

當合併公司依比例應認列關聯企業之損失份額等於或超過其在關聯企業之權益時，即停止認列其損失，而僅於發生法定義務、推定義務或已代該被投資公司支付款項之範圍內，認列額外之損失及相關負債。

### (十)投資性不動產

投資性不動產係指持有供賺取租金或資產增值或二者兼具，而非供正常營業出售、用於生產、提供商品或勞務或作為行政管理目的之不動產。投資性不動產原始以成本衡量，後續以成本減累計折舊及累計減損衡量，其折舊方法、耐用年限及殘值比照不動產、廠房及設備規定處理。

投資性不動產處分利益或損失（以淨處分價款與該項目之帳面金額間之差額計算）係認列於損益。

投資性不動產之租金收益係於租賃期間按直線法認列於營業外收入。給與之租賃誘因係於租賃期間認列為租賃收益之一部分。

### (十一)不動產、廠房及設備

#### 1.認列與衡量

不動產、廠房及設備項目係依成本（包括資本化之借款成本）減累計折舊及任何累計減損衡量。

## 仲博科技股份有限公司及子公司合併財務報告附註(續)

不動產、廠房及設備之重大組成部分耐用年限不同時，則視為不動產、廠房及設備之單獨項目（主要組成部分）處理。

不動產、廠房及設備之處分利益或損失係認列於損益。

### 2. 後續成本

後續支出僅於其未來經濟效益很有可能流入合併公司時始予以資本化。

### 3. 折 舊

折舊係依資產成本減除殘值計算，並採直線法於每一組成部分之估計耐用年限內認列於損益。

土地不予提列折舊。

當期及比較期間之估計耐用年限如下：

- (1) 房屋及建築：5~45年
- (2) 辦公及其他設備：3~10年
- (3) 機器設備：5~10年

房屋及建築之重大組成部分主要有主建物、管路及消防工程等，並分別按其耐用年限35~45年及5~10年予以提列折舊。

合併公司於每一報導日檢視折舊方法、耐用年限及殘值，並於必要時適當調整。

## (十二) 租 賃

民國一〇八年一月一日開始適用

### 1. 租賃之判斷

合併公司係於合約成立日評估合約是否係屬或包含租賃，若合約轉讓對已辨認資產之使用之控制權一段時間以換得對價，則合約係屬或包含租賃。為評估合約是否係屬租賃，合併公司針對以下項目評估：

- (1) 該合約涉及使用一項已辨認資產，該已辨認資產係於合約中被明確指定或藉由於可供使用之時被隱含指定，其實體可區分或可代表實質所有產能。若供應者具有可替換該資產之實質性權利，則該資產並非已辨認資產；且
- (2) 於整個使用期間具有取得來自使用已辨認資產之幾乎所有經濟效益之權利；且
- (3) 於符合下列情況之一時，取得主導已辨認資產之使用之權利：
  - 合併公司在整個使用期間具有主導已辨認資產之使用方式及使用目的之權利。
  - 有關該資產之使用方式及使用目的之攸關決策係預先決定，且：
    - 合併公司在整個使用期間具有操作該資產之權利，且供應者並無改變該等操作指示之權利；或
    - 合併公司設計該資產之方式已預先決定其整個使用期間之使用方式及使用目的。



## 仲博科技股份有限公司及子公司合併財務報告附註(續)

於租賃成立日或重評估合約是否包含租賃時，合併公司係以相對單獨價格為基礎將合約中之對價分攤至個別租賃組成部份。惟，於承租土地及建物時，合併公司選擇不區分非租賃組成部分而將租賃組成部分及非租賃組成部分視為單一租賃組成部分處理。

### 2. 承租人

合併公司於租賃開始日認列使用權資產及租賃負債，使用權資產係以成本為原始衡量，該成本包含租賃負債之原始衡量金額，調整租賃開始日或之前支付之任何租賃給付，並加計所發生之原始直接成本及為拆卸、移除標的資產及復原其所在地點或標的資產之估計成本，同時減除收取之任何租賃誘因。

使用權資產後續於租賃開始日至使用權資產之耐用年限屆滿時或租賃期間屆滿時兩者之較早者以直線法提列折舊。此外，合併公司定期評估使用權資產是否發生減損並處理任何已發生之減損損失，並於租賃負債發生再衡量的情況下配合調整使用權資產。

租賃負債係以租賃開始日尚未支付之租賃給付之現值為原始衡量。若租賃隱含利率容易確定，則折現率為該利率，若並非容易確定，則使用合併公司之增額借款利率。一般而言，合併公司係採用其增額借款利率為折現率。

計入租賃負債衡量之租賃給付包括：

- (1) 固定給付，包括實質固定給付；
- (2) 取決於某項指數或費率之變動租賃給付，採用租賃開始日之指數或費率為原始衡量；
- (3) 預期支付之殘值保證金額；及
- (4) 於合理確定將行使購買選擇權或租賃終止選擇權時之行使價格或所須支付之罰款。

租賃負債後續係以有效利息法計提利息，並於發生以下情況時再衡量其金額：

- (1) 用以決定租賃給付之指數或費率變動導致未來租賃給付有變動；
- (2) 預期支付之殘值保證金額有變動；
- (3) 標的資產購買選擇權之評估有變動；
- (4) 對是否行使延長或終止選擇權之估計有所變動，而更改對租賃期間之評估；
- (5) 租賃標的、範圍或其他條款之修改。

租賃負債因前述用以決定租賃給付之指數或費率變動、殘值保證金額有變動以及購買、延長或終止選擇權之評估變動而再衡量時，係相對應調整使用權資產之帳面金額，並於使用權資產之帳面金額減至零時，將剩餘之再衡量金額認列於損益中。

## 仲博科技股份有限公司及子公司合併財務報告附註(續)

對於減少租賃範圍之租賃修改，則係減少使用權資產之帳面金額以反映租賃之部分或全面終止，並將其與租賃負債再衡量金額間之差額則認列於損益中。

針對運輸設備及辦公室等租賃之短期租賃及低價值標的資產租賃，合併公司選擇不認列使用權資產及租賃負債，而係將相關租賃給付依直線基礎於租賃期間內認列為費用。

民國一〇八年一月一日以前適用

### 1. 出租人

營業租賃之租賃收益按直線基礎於租賃期間認列為收益。

### 2. 承租人

合併公司租賃係屬營業租賃，該等租賃資產未認列於合併公司之資產負債表。

營業租賃之租金給付(不包含保險及維護等服務成本)依直線基礎於租賃期間認列為費用。

### 3. 長期預付租金

取得土地使用權之支出，以取得成本為入帳基礎，並按合約及估計受益期間孰短，分四十八年或六十年平均攤提。

## (十三) 無形資產

### 1. 認列及衡量

合併公司之無形資產係電腦軟體等，以成本減除累計攤銷與累計減損後之金額衡量。

### 2. 後續支出

後續支出僅於可增加相關特定資產之未來經濟效益時始予以資本化。所有其他支出於發生時認列於損益。

### 3. 攤銷

攤銷係依資產成本減除估計殘值計算，並自無形資產達可供使用狀態起，採直線法於其估計耐用年限3~5年內認列為損益。

合併公司於每一報導日檢視無形資產之攤銷方法、耐用年限及殘值，並於必要時適當調整。

## (十四) 非金融資產減損

合併公司於每一報導日評估是否有跡象顯示非金融資產(除存貨、遞延所得稅資產及員工福利產生之資產外)之帳面金額可能有減損。若有任一跡象存在，則估計該資產之可回收金額。

為減損測試之目的，係將現金流入大部分獨立於其他個別資產或資產群組之現金流入之一組資產作為最小可辨認資產群組。

## 仲博科技股份有限公司及子公司合併財務報告附註(續)

可回收金額為個別資產或現金產生單位之公允價值減處分成本與其使用價值孰高者。於評估使用價值時，估計未來現金流量係以稅前折現率折算至現值，該折現率應反映現時市場對貨幣時間價值及對該資產或現金產生單位特定風險之評估。

個別資產或現金產生單位之可回收金額若低於帳面金額，則認列減損損失。

減損損失係立即認列於當期損益，且係先減少該現金產生單位受攤商譽之帳面金額，次就該單位內其他各資產帳面金額之比例減少各該資產帳面金額。

商譽減損損失不予迴轉。商譽以外之非金融資產則僅在不超過該資產若未於以前年度認列減損損失時所決定之帳面金額（減除折舊或攤銷）之範圍內迴轉。

### (十五)收入之認列

#### 1. 客戶合約之收入

收入係按移轉商品或勞務而預期有權取得之對價衡量。合併公司係於對商品或勞務之控制移轉予客戶而滿足履約義務時認列收入。合併公司依主要收入項目說明如下：

##### (1) 銷售商品

合併公司主要係從事製造化工原料並銷售與一般商品買賣。合併公司係於對產品之控制移轉時認列收入。該產品之控制移轉係指產品已交付給客戶，客戶能完全裁決產品之銷售通路及價格，且已無會影響客戶接受該產品之未履行義務。交付係發生於產品運送至特定地點，其陳舊過時及損失風險已移轉予客戶，及客戶已依據銷售合約接受產品，驗收條款已失效，或合併公司有客觀證據認為已滿足所有驗收條件時。

合併公司於交付商品時認列應收帳款，因合併公司在該時點具無條件收取對價之權利。

##### (2) 提供勞務

合併公司提供勞務服務，並於提供勞務之財務報導期間認列相關收入。固定價格合約係以截至報導日實際已提供服務占總服務之比例為基礎認列收入，該比例係已履行勞務量占全部應履行勞務量之百分比決定。若情況改變，將修正對收入、成本及完成程度之估計，並於管理階層得知情況改變而作修正之期間將造成之增減變動反映於損益。

##### (3) 佣金收入

當合併公司於交易中作為代理人而非委託人時，收入係按所收取之佣金淨額認列。

## 仲博科技股份有限公司及子公司合併財務報告附註(續)

### (4)財務組成部分

合併公司預期所有客戶合約移轉商品或勞務予客戶之時間與客戶為該商品或勞務付款之時間間隔皆不超過一年，因此，合併公司不調整交易價格之貨幣時間價值。

### (十六)員工福利

#### 1.確定提撥計畫

確定提撥退休金計畫之提撥義務係於員工提供服務期間內認列為費用。

#### 2.確定福利計畫

仲博科技對確定福利計畫下之淨義務係分別針對各項福利計畫以員工當期或以前期間服務所賺得之未來福利金額折算為現值計算，並減除任何計畫資產之公允價值。

確定福利義務每年由合格精算師以預計單位福利法精算。當計算結果對仲博科技可能有利時，認列資產係以從該計畫退還提撥金或對該計畫減少未來提撥金之形式可得之任何經濟效益之現值為限。計算經濟效益現值時，係考量任何最低資金提撥要求。

淨確定福利負債之再衡量數，包含精算損益、計畫資產報酬（不包括利息），及資產上限影響數之任何變動（不包括利息）係立即認列於其他綜合損益，並累計於保留盈餘。仲博科技決定淨確定福利負債（資產）之淨利息費用（收入），係使用年度報導期間開始時所決定之淨確定福利負債（資產）及折現率。確定福利計畫之淨利息費用及其他費用係認列於損益。

計畫修正或縮減時，所產生與前期服務成本或縮減利益或損失相關之福利變動數，係立即認列為損益。仲博科技於清償發生時，認列確定福利計畫之清償損益。

#### 3.短期員工福利

短期員工福利義務係於服務提供時認列為費用。若係因員工過去提供服務而使合併公司負有現時之法定或推定支付義務，且該義務能可靠估計時，將該金額認列為負債。

### (十七)所得稅

所得稅包括當期及遞延所得稅。除與企業合併、直接認列於權益或其他綜合損益之項目相關者外，當期所得稅及遞延所得稅應認列於損益。

當期所得稅包括依據當年度課稅所得（損失）計算之預計應付所得稅或應收退稅款，及任何對以前年度應付所得稅或應收退稅款之調整。其金額係反映所得稅相關不確定性（若有）後，按報導日之法定稅率或實質性立法之稅率衡量預期將支付或收取款項之最佳估計值。

## 仲博科技股份有限公司及子公司合併財務報告附註(續)

遞延所得稅係就資產及負債於財務報導目的之帳面金額與其課稅基礎之暫時性差異予以衡量認列。下列情況產生之暫時性差異不予認列遞延所得稅：

- 1.非屬企業合併之交易原始認列之資產或負債，且於交易當時不影響會計利潤及課稅所得（損失）者；以及
- 2.因投資子公司及關聯企業所產生之暫時性差異，合併公司可控制暫時性差異迴轉之時點且很有可能於可預見之未來不會迴轉者；

遞延所得稅係以預期暫時性差異迴轉時之稅率衡量，採用報導日之法定稅率或實質性立法稅率為基礎。

僅於同時符合下列條件時，始將遞延所得稅資產及遞延所得稅負債互抵：

- 1.有法定執行權將當期所得稅資產及當期所得稅負債互抵；且
- 2.遞延所得稅資產及遞延所得稅負債與下列由同一稅捐機關課徵所得稅之納稅主體之一有關；
  - (1)同一納稅主體。
  - (2)不同納稅主體，惟各主體意圖在重大金額之遞延所得稅資產預期回收及遞延所得稅負債預期清償之每一未來期間，將當期所得稅負債及資產以淨額基礎清償，或同時實現資產及清償負債。

對於未使用之課稅損失及未使用所得稅抵減遞轉後期，與可減除暫時性差異，在很有可能未來課稅所得可供使用之範圍內，認列為遞延所得稅資產。並於每一報導日予以重評估，就相關所得稅利益非屬很有可能實現之範圍內予以調減。

### (十八)企業合併

於轉換至金管會認可之國際財務報導準則時，合併公司選擇僅重編發生於民國一〇一年一月一日(含)以後之企業合併，對於民國一〇一年一月一日以前之收購，商譽之金額係依先前一般公認會計原則認列。

### (十九)每股盈餘

合併公司列示歸屬於仲博科技普通股權益持有人之基本及稀釋每股盈餘。仲博科技基本每股盈餘係以歸屬於仲博科技普通股權益持有人之損益，除以當期加權平均流通在外普通股股數計算之。稀釋每股盈餘則係將歸屬於仲博科技普通股權益持有人之損益及加權平均流通在外普通股股數，分別調整所有潛在稀釋普通股之影響後計算之。仲博科技之潛在稀釋普通股包括尚未經董事會決議且得採股票發放之員工酬勞。

### (二十)部門資訊

營運部門係合併公司之組成部分，從事可能賺得收入並發生費用(包括與合併公司內其他組成部分間交易相關之收入及費用)之經營活動。所有營運部門之營運結果均定期由合併公司主要營運決策者複核，以制定分配資源予該部門之決策並評量其績效。各營運部門均具單獨之財務資訊。

## 仲博科技股份有限公司及子公司合併財務報告附註(續)

### 五、重大會計判斷、估計及假設不確定性之主要來源

管理階層依編製準則及金管會認可之國際財務報導準則編製本合併財務報告時，必須作出判斷、估計及假設，其將對會計政策之採用及資產、負債、收益及費用之報導金額有所影響。實際結果可能與估計存有差異。

管理當局持續檢視估計及基本假設，會計估計變動於變動期間及受影響之未來期間予以認列。

對於估計及假設之不確定性中，未存有重大風險將於次一年度造成重大調整之相關資訊。

合併公司之會計政策及揭露包含採用公允價值衡量金融、非金融資產及負債。仲博科技財務部門負責進行獨立公允價值驗證，藉獨立來源資料使評價結果貼近市場狀態、確認資料來源係獨立、可靠以及代表可執行價格，並定期校準評價模型、進行回溯測試、更新評價模型所需輸入值及資料及其他任何必要之公允價值調整，以確保評價結果係屬合理。

合併公司在衡量資產及負債時，盡可能使用市場可觀察之輸入值。公允價值之等級係以評價技術使用之輸入值為依據，其歸類如下：

- (一)第一級：相同資產或負債於活絡市場之公開報價（未經調整）。
- (二)第二級：除包含於第一級之公開報價外，資產或負債之輸入參數係直接（即價格）或間接（即由價格推導而得）可觀察。
- (三)第三級：資產或負債之輸入參數非基於可觀察之市場資料（非可觀察參數）。

若發生公允價值各等級間之移轉事項或情況，合併公司係於報導日認列該移轉。衡量公允價值所採用假設之相關資訊請詳下列附註六(廿三)金融工具。

### 六、重要會計項目之說明

#### (一)現金及約當現金

	<u>108.12.31</u>	<u>107.12.31</u>
現金、活期及支票存款	\$ 239,222	220,993
約當現金—定期存款	123,563	270,852
	<u>\$ 362,785</u>	<u>491,845</u>

合併公司金融資產及負債之利率風險及敏感度分析之揭露請詳附註六(廿三)。

#### (二)金融資產

##### 1.透過其他綜合損益按公允價值衡量之金融資產

	<u>108.12.31</u>	<u>107.12.31</u>
國外非上市(櫃)公司股票	\$ 7,691	-

合併公司持有該等權益工具投資為長期策略性投資且非為交易目的所持有，故已指定為透過其他綜合損益按公允價值衡量。

## 仲博科技股份有限公司及子公司合併財務報告附註(續)

合併公司因應未來市場及未來長期策略性發展，於民國一〇八年度投入現金18,963千元，取得蘇州微感網路科技有限公司15%股權。

公允價值及市場風險資訊請詳附註六(廿三及廿四)。

### 2.非避險之衍生性工具

合併公司民國一〇八年度及一〇七年度從事衍生性金融商品交易係用以規避因營業活動所暴露之匯率風險，因不符有效避險條件，故不適用避險會計；另，截至民國一〇八年及一〇七年十二月三十一日止，合併公司尚未到期之遠期外匯買賣合約如下：

<b>108.12.31</b>				
	名目本金 (千元)	幣 別	契約期間	公允價值
賣出遠期外匯	JPY 50,000	日圓兌新台幣	108.12~109.01	\$ 3
賣出遠期外匯	THB 30,000	泰銖兌美金	108.12~109.11	433
帳列透過損益按公允價值衡量之金融負債—流動				<b>\$ 436</b>

<b>107.12.31</b>				
	名目本金 (千元)	幣 別	契約期間	公允價值
賣出遠期外匯	THB 6,446	泰銖兌美金	107.12~108.03	<b>\$ 106</b>
帳列透過損益按公允價值衡量之金融負債—流動				<b>\$ -</b>

合併公司遠期外匯合約淨損失如下：

	<b>108 年度</b>	<b>107 年度</b>
已實現損失	\$ 40	1,800
未實現損失	436	-
	<b>\$ 476</b>	<b>1,800</b>

3.上述合併公司之金融資產均未有提供質押擔保情形。

### (三)按攤銷後成本衡量之金融資產—非流動

	<b>108.12.31</b>	<b>107.12.31</b>
質押定期存款	\$ 21,732	20,473
減：減損損失	-	-
	<b>\$ 21,732</b>	<b>20,473</b>

合併公司評估持有該筆資產至到期日以收取合約現金流量，且該等金融資產之現金流量完全為支付本金及流通在外本金金額之利息，到期日均為一年以上到期，故列報於按攤銷後成本衡量之金融資產。

## 仲博科技股份有限公司及子公司合併財務報告附註(續)

1. 合併公司持有國外定期存款，其民國一〇八年及民國一〇七年十二月三十一日年利率分別為0.15%~0.35%及0.35%~0.70%。
2. 信用風險資訊請詳附註六(廿三)。
3. 上述合併公司之按攤銷後成本衡量之金融資產—非流動提供質押擔保之情形，請詳附註八。

### (四) 應收票據及帳款淨額

1. 應收票據及帳款淨額明細如下：

	<b>108.12.31</b>	<b>107.12.31</b>
應收票據	\$ 12,728	12,581
應收帳款	433,124	516,151
	445,852	528,732
減：備抵損失	(2,674)	(3,615)
	<b>\$ 443,178</b>	<b>525,117</b>

合併公司針對所有應收票據及帳款採用簡化作法估計預期信用減損損失，亦即使用存續期間預期信用損失衡量，為此衡量目的，該等應收票據及帳款係按代表客戶依據合約條款支付所有到期金額能力之共同信用風險特性予以分組，並已納入前瞻性之資訊，包括總體經濟及相關產業資訊。

合併公司應收票據及帳款之預期信用損失分析如下：

	<b>108.12.31</b>		
	應收票據及 帳款帳面金額	加權平均預期 信用損失率	備抵存續期間 預期信用損失
未逾期	\$ 368,626	0.03%	103
逾期 1~30 天	60,646	0.66%	402
逾期 31~180 天	8,638	4.99%	431
逾期 181~365 天	6,749	8.08%	545
逾期 365 天以上	1,193	100%	1,193
	<b>\$ 445,852</b>		<b>2,674</b>
	<b>107.12.31</b>		
	應收票據及 帳款帳面金額	加權平均預期 信用損失率	備抵存續期間 預期信用損失
未逾期	\$ 354,006	-	-
逾期 1~30 天	105,737	0.66%	698
逾期 31~180 天	60,564	1.84%	1,115
逾期 181~365 天	7,639	13.30%	1,016
逾期 365 天以上	786	100%	786
	<b>\$ 528,732</b>		<b>3,615</b>



仲博科技股份有限公司及子公司合併財務報告附註(續)

2.合併公司應收票據及帳款備抵損失變動表如下：

	<u>108 年度</u>	<u>107 年度</u>
1 月 1 日	\$ 3,615	2,897
提列(迴轉)之減損損失	(130)	1,014
本年度因無法收回而沖銷之金額	(723)	-
匯率變動之影響	<u>(88)</u>	<u>(296)</u>
12 月 31 日	<u><u>\$ 2,674</u></u>	<u><u>3,615</u></u>

3.上述合併公司之應收票據及帳款均未有提供質押擔保之情形。

(五)存 貨

1.存貨明細如下：

	<u>108.12.31</u>	<u>107.12.31</u>
原料	\$ 88,160	67,427
製成品與商品	<u>291,702</u>	<u>141,356</u>
	<u><u>\$ 379,862</u></u>	<u><u>208,783</u></u>

2.銷貨成本明細如下：

	<u>108 年度</u>	<u>107 年度</u>
認列銷貨成本之存貨成本	\$ 1,767,253	1,968,501
迴轉存貨跌價及呆滯損失	<u>(961)</u>	<u>(901)</u>
	<u><u>\$ 1,766,292</u></u>	<u><u>1,967,600</u></u>

3.上述合併公司之存貨均未有提供質押擔保之情形。

(六)採用權益法之投資

合併公司採用權益法之關聯企業屬個別不重大者，其彙總財務資訊如下，該等財務資訊係於合併公司之合併財務報告中所包含之金額：

	<u>108.12.31</u>	<u>107.12.31</u>
對個別不重大關聯企業之權益之期末彙總 帳面金額	<u>\$ 82,728</u>	<u>79,503</u>
	<u>108 年度</u>	<u>107 年度</u>
關聯企業本期損益歸屬於合併公司之份額	<u>\$ 3,603</u>	<u>(302)</u>

上述合併公司採用權益法之投資均未有提供作質押擔保之情形。

仲博科技股份有限公司及子公司合併財務報告附註(續)

(七)不動產、廠房及設備

合併公司不動產、廠房及設備之成本及折舊變動明細如下：

	土 地	房屋及 建 築	機 器 設 備	辦公設備 及 其他設備	未完工程 及 待驗設備	總 計
成本：						
民國 108 年 1 月 1 日餘額 \$	346,706	219,821	140,917	54,239	-	761,683
本期增添	-	19,925	7,240	6,987	79,043	113,195
重 分 類	-	73,135	10,358	(4,288)	(79,205)	-
本期處分	-	-	(4,967)	(4,261)	-	(9,228)
匯率變動之影響	3,329	6,274	6,118	(170)	162	15,713
民國 108 年 12 月 31 日餘額 \$	<u>350,035</u>	<u>319,155</u>	<u>159,666</u>	<u>52,507</u>	<u>-</u>	<u>881,363</u>
民國 107 年 1 月 1 日餘額 \$	102,909	166,771	128,028	35,946	-	433,654
本期增添	241,762	50,554	9,316	19,817	-	321,449
本期處分	-	-	(20)	(1,648)	-	(1,668)
匯率變動之影響	2,035	2,496	3,593	124	-	8,248
民國 107 年 12 月 31 日餘額 \$	<u>346,706</u>	<u>219,821</u>	<u>140,917</u>	<u>54,239</u>	<u>-</u>	<u>761,683</u>
折舊：						
民國 108 年 1 月 1 日餘額 \$	-	70,879	97,669	28,654	-	197,202
本期折舊	-	13,071	13,816	6,073	-	32,960
重 分 類	-	6,274	(7,253)	979	-	-
本期處分	-	-	(4,613)	(2,760)	-	(7,373)
匯率變動之影響	-	(60)	3,949	(90)	-	3,799
民國 108 年 12 月 31 日餘額 \$	<u>-</u>	<u>90,164</u>	<u>103,568</u>	<u>32,856</u>	<u>-</u>	<u>226,588</u>
民國 107 年 1 月 1 日餘額 \$	-	62,473	84,504	25,646	-	172,623
本期折舊	-	8,329	10,793	4,437	-	23,559
本期處分	-	-	(20)	(1,505)	-	(1,525)
匯率變動之影響	-	77	2,392	76	-	2,545
民國 107 年 12 月 31 日餘額 \$	<u>-</u>	<u>70,879</u>	<u>97,669</u>	<u>28,654</u>	<u>-</u>	<u>197,202</u>
帳面價值：						
民國 108 年 12 月 31 日餘額 \$	<u>350,035</u>	<u>228,991</u>	<u>56,098</u>	<u>19,651</u>	<u>-</u>	<u>654,775</u>
民國 107 年 12 月 31 日餘額 \$	<u>346,706</u>	<u>148,942</u>	<u>43,248</u>	<u>25,585</u>	<u>-</u>	<u>564,481</u>
民國 107 年 1 月 1 日餘額 \$	<u>102,909</u>	<u>104,298</u>	<u>43,524</u>	<u>10,300</u>	<u>-</u>	<u>261,031</u>

上述合併公司之不動產、廠房及設備部分已作為長期借款之擔保情形，請詳附註八。

## 仲博科技股份有限公司及子公司合併財務報告附註(續)

### (八)使用權資產

合併公司承租土地、房屋及建築及運輸設備等之成本及折舊，其變動明細如下：

	土地	房屋及 建 築	運輸設備及 其他設備	總 計
成本：				
民國 108 年 1 月 1 日餘額 \$	-	-	-	-
追溯適用新準則之影響數	13,156	12,894	5,277	31,327
本期增添	-	8,662	4,393	13,055
匯率變動之影響	(372)	(418)	91	(699)
民國 108 年 12 月 31 日餘額 \$	<u><b>12,784</b></u>	<u><b>21,138</b></u>	<u><b>9,761</b></u>	<u><b>43,683</b></u>
折舊：				
民國 108 年 1 月 1 日餘額 \$	-	-	-	-
本期折舊	440	5,347	3,584	9,371
匯率變動之影響	(6)	(45)	43	(8)
民國 108 年 12 月 31 日餘額 \$	<u><b>434</b></u>	<u><b>5,302</b></u>	<u><b>3,627</b></u>	<u><b>9,363</b></u>
帳面價值：				
民國 108 年 12 月 31 日餘額 \$	<u><b>12,350</b></u>	<u><b>15,836</b></u>	<u><b>6,134</b></u>	<u><b>34,320</b></u>

上述合併公司之土地部分已作為長期借款之擔保情形，請詳附註八。

### (九)無形資產

合併公司無形資產之成本及攤銷，其變動明細如下：

	商 譽	電腦軟體	總 計
成 本：			
民國 108 年 1 月 1 日餘額	\$ 10,313	16,630	26,943
本期新增	-	2,544	2,544
本期減少	-	(326)	(326)
匯率變動影響數	(246)	282	36
民國 108 年 12 月 31 日餘額	<u><b>\$ 10,067</b></u>	<u><b>19,130</b></u>	<u><b>29,197</b></u>
民國 107 年 1 月 1 日餘額	\$ 9,995	10,515	20,510
本期新增	-	6,051	6,051
匯率變動影響數	318	64	382
民國 107 年 12 月 31 日餘額	<u><b>\$ 10,313</b></u>	<u><b>16,630</b></u>	<u><b>26,943</b></u>

仲博科技股份有限公司及子公司合併財務報告附註(續)

	商 譽	電腦軟體	總 計
攤銷：			
民國 108 年 1 月 1 日餘額	\$ -	8,883	8,883
本期攤銷	-	2,577	2,577
本期減少	-	(326)	(326)
匯率變動影響數	-	98	98
民國 108 年 12 月 31 日餘額	<u>\$ -</u>	<u>11,232</u>	<u>11,232</u>
民國 107 年 1 月 1 日餘額	\$ -	6,148	6,148
本期攤銷	-	2,713	2,713
匯率影響數	-	22	22
民國 107 年 12 月 31 日餘額	<u>\$ -</u>	<u>8,883</u>	<u>8,883</u>
帳面價值：			
民國 108 年 12 月 31 日餘額	<u>\$ 10,067</u>	<u>7,898</u>	<u>17,965</u>
民國 107 年 12 月 31 日餘額	<u>\$ 10,313</u>	<u>7,747</u>	<u>18,060</u>
民國 107 年 1 月 1 日餘額	<u>\$ 9,995</u>	<u>4,367</u>	<u>14,362</u>

上述合併公司之無形資產均未有提供質押擔保之情形。

(十)投資性不動產

	土 地	房屋及 建 築	總 計
成本：			
民國 108 年 12 月 31 日餘額 (即民國 108 年 1 月 1 日餘額)	<u>\$ 50,457</u>	<u>34,745</u>	<u>85,202</u>
民國 107 年 12 月 31 日餘額 (即民國 107 年 1 月 1 日餘額)	<u>\$ 50,457</u>	<u>34,745</u>	<u>85,202</u>
折舊：			
民國 108 年 1 月 1 日餘額	\$ -	10,677	10,677
本期折舊	-	1,022	1,022
民國 108 年 12 月 31 日餘額	<u>\$ -</u>	<u>11,699</u>	<u>11,699</u>
民國 107 年 1 月 1 日餘額	\$ -	9,655	9,655
本期折舊	-	1,022	1,022
民國 107 年 12 月 31 日餘額	<u>\$ -</u>	<u>10,677</u>	<u>10,677</u>

仲博科技股份有限公司及子公司合併財務報告附註(續)

	土 地	房屋及 建 築	總 計
帳面金額：			
民國 108 年 12 月 31 日 餘額	\$ 50,457	23,046	73,503
民國 107 年 12 月 31 日 餘額	\$ 50,457	24,068	74,525
民國 107 年 1 月 1 日 餘額	\$ 50,457	25,090	75,547
公允價值：			
民國 108 年 12 月 31 日			\$ 120,138
民國 107 年 12 月 1 日			\$ 120,138
民國 107 年 1 月 1 日			\$ 102,138

投資性不動產之公允價值係以獨立評價人員(具備經認可之相關專業資格，並對所評價之投資性不動產之區位及類型於近期內有相關經驗)之評價為基礎。該評價係以市場價值進行，上述不動產估價報告書之估價時間為民國一〇六年十一月三日。

仲博科技於民國九十七年六月經董事會通過以自用或出租為目的購買桃園市復興一路之辦公大樓，並自民國九十七年七月起將該不動產部分出租。不可取消租賃期間之未來可收取之租金如下：

	108.12.31	107.12.31
一年內	\$ 3,884	3,884
一年至五年	4,207	324
	<u>\$ 8,091</u>	<u>4,208</u>

民國一〇八年度及一〇七年度由投資性不動產產生之租金收入均為3,884千元。

上述仲博科技之投資性不動產提供長期借款擔保之情形，請詳附註八。

(十一)短期借款

合併公司短期借款之明細如下：

	108.12.31	107.12.31
信用借款	\$ 491,374	405,000
擔保借款	20,407	5,271
	<u>\$ 511,781</u>	<u>410,271</u>
尚未動支額度	<u>\$ 356,975</u>	<u>342,474</u>
期末借款利率	<u>1.37%~5.11%</u>	<u>1.37%~5.25%</u>

上述合併公司短期借款所提供之擔保情形，請詳附註八。

仲博科技股份有限公司及子公司合併財務報告附註(續)

(十二)應付短期票券

	<u>108.12.31</u>	<u>107.12.31</u>
應付商業本票	\$ 151,021	157,421
應付銀行承兌匯票	-	5,308
	151,021	162,729
減：應付短期票券折價	(138)	(94)
	<u>\$ 150,883</u>	<u>162,635</u>
期末利率	1.58%~ 3.60%	1.58%~ 4.53%

上述應付銀行承兌匯票係大太平洋投資及中貿國際發行，由仲博科技提供背書保證。

(十三)長期借款

<u>貸款銀行</u>	<u>貸款用途</u>	<u>108.12.31</u>	<u>107.12.31</u>
臺灣土地銀行	擔保借款	\$ 219,780	219,780
玉山商業銀行	擔保借款	150,000	150,000
MEGA ICBC BANK	擔保借款	36,806	45,651
		406,586	415,431
減：一年內到期部份		(161,626)	(10,956)
		<u>\$ 244,960</u>	<u>404,475</u>
期末利率區間		1.50%~ 4.25%	1.50%~ 4.25%

玉山商業銀行借款期間為民國一〇六年三月三十一日至一〇九年三月三十一日止。土地銀行借款期間為民國一〇七年四月二十日至一二七年四月二十日，上述玉山銀行借款為到期一次償還本金。

合併公司以資產設定抵押供長期借款之擔保情形請詳附註八。

(十四)租賃負債

合併公司租賃負債之帳面金額如下：

	<u>108.12.31</u>
流動	<u>\$ 8,605</u>
非流動	<u>\$ 13,200</u>

到期分析請詳附註六(廿三)金融工具。

## 仲博科技股份有限公司及子公司合併財務報告附註(續)

租賃認列於損益之金額如下：

	<b>108 年度</b>
租賃負債之利息費用	<b>\$ 814</b>
短期租賃之費用	<b>\$ 4,184</b>
低價值租賃資產之費用(不包含短期租賃之低價值租賃)	<b>\$ 2,206</b>

認列於現金流量表之金額如下：

	<b>108 年度</b>
租賃之現金流出總額	<b>\$ 15,804</b>

### 1. 土地、房屋及建築之租賃

合併公司承租土地、房屋及建築作為辦公處所，辦公處所之租賃期間通常為兩年，部份租賃包含在租賃期間屆滿時得延長與原合約相同期間之選擇權。

### 2. 其他租賃

合併公司運輸設備之租賃期間為二至五年間，部份租賃合約約定合併公司於租賃期間屆滿時具有購買所承租資產之選擇權，部份合約則於租賃期間屆滿時由合併公司保證所承租資產之殘值。

另，合併公司承租運輸設備及辦公室等，該等租賃為短期及低價值標的租賃，合併公司選擇適用豁免認列規定而不認列其相關使用權資產及租賃負債。

## (十五) 營業租賃

### 1. 出租人租賃

合併公司以營業租賃出租投資性不動產之情形，請詳附註六(十)。

### 2. 長期預付租金

合併公司以營業租賃承租土地使用權，租賃期間為四十八年或六十年，租金一次給付。民國一〇七年度列報於損益之費用為449千元。民國一〇七年十二月三十一日尚未攤銷之餘額為13,156千元。

## (十六) 員工福利

### 1. 確定福利計畫

仲博科技確定福利義務現值與計畫資產公允價值之調節如下：

	<b>108.12.31</b>	<b>107.12.31</b>
確定福利義務現值	\$ (25,119)	(35,941)
計畫資產之公允價值	32,319	43,427
淨確定福利資產	<b>\$ 7,200</b>	<b>7,486</b>

## 仲博科技股份有限公司及子公司合併財務報告附註(續)

仲博科技之確定福利計畫係提撥至台灣銀行之勞工退休準備金專戶。適用勞動基準法之每位員工之退休支付，係依據服務年資所獲得之基數及其退休前六個月之平均薪資計算。

### (1) 計畫資產組成

仲博科技依勞動基準法提撥之退休基金係由勞動部勞動基金運用局(以下簡稱勞動基金局)統籌管理，依「勞工退休基金收支保管及運用辦法」規定，基金之運用，其每年決算分配之最低收益，不得低於依當地銀行二年定期存款利率計算之收益。

截至報導日，仲博科技之台灣銀行勞工退休準備金專戶餘額計 32,319 千元。勞工退休基金資產運用之資料包括基金收益率以及基金資產配置，請詳勞動部勞動基金運用局網站公布之資訊。

### (2) 確定福利義務現值之變動

仲博科技確定福利義務現值變動如下：

	108 年度	107 年度
1月1日確定福利義務現值	\$ 35,941	32,914
當期服務成本	208	336
當期利息成本	488	528
淨確定福利資產再衡量數		
— 因經驗調整變動所產生之精算損益	721	3,313
— 因財務假設變動所產生之精算損益	736	846
計畫已支付之福利	(12,975)	(1,996)
12月31日確定福利義務現值	<u>\$ 25,119</u>	<u>35,941</u>

### (3) 計畫資產公允價值之變動

仲博科技計畫資產公允價值之變動如下：

	108 年度	107 年度
1月1日計畫資產之公允價值	\$ 43,427	42,405
已提撥至計畫之金額	98	1,123
預期報酬	598	700
淨確定福利資產再衡量數		
— 因經驗調整變動所產生之精算損益	1,171	1,195
計畫已支付之福利	(12,975)	(1,996)
12月31日計畫資產之公允價值	<u>\$ 32,319</u>	<u>43,427</u>



## 仲博科技股份有限公司及子公司合併財務報告附註(續)

(4)資產上限影響數之變動

仲博科技民國一〇八年度及一〇七年度確定福利計畫資產上限影響數之變動均為零。

(5)認列為損益之費用：

仲博科技認列為損益之費用如下：

	108 年度	107 年度
淨確定福利資產淨利息	\$ (110)	(172)
當期服務成本	208	336
	\$ 98	164

(6)精算假設

仲博科技於報導日用以決定確定福利義務現值之重大精算假設如下：

	108.12.31	107.12.31
折現率	1.125%	1.375%
未來薪資增加率	1.000%	1.000%

仲博科技預計於民國一〇八年度報導日後之一年內支付予確定福利計畫之提撥金額為76千元。

確定福利計畫之加權平均存續期間為16.64年。

(7)敏感度分析

仲博科技採用之主要精算假設變動對確定福利資產現值之影響如下：

	對確定福利義務現值之影響	
	增加 0.25%	減少 0.25%
108 年 12 月 31 日		
折現率	\$ (736)	766
未來薪資增加率	863	(836)
107 年 12 月 31 日		
折現率	(846)	879
未來薪資增加率	986	(955)

上述之敏感度分析係基於其他假設不變的情況下分析單一假設變動之影響。實務上許多假設的變動則可能是連動的。敏感度分析係與計算資產負債表之淨退休金負債所採用的方法一致。

本期編製敏感度分析所使用之方法與假設與前期相同。

## 仲博科技股份有限公司及子公司合併財務報告附註(續)

### 2. 確定提撥計畫

仲博科技之確定提撥計畫係依勞工退休金條例之規定，依勞工每月工資6%之提繳率，提撥至勞動部勞工保險局(以下簡稱勞工保險局)之勞工退休金個人專戶。在此計畫下仲博科技提撥固定金額至勞工保險局後，即無支付額外金額之法定或推定義務。

仲博科技民國一〇八年度及一〇七年度確定提撥退休金辦法下之退休金費用分別為3,261千元及3,012千元，已提撥至勞工保險局。另，合併公司民國一〇八年度及一〇七年度海外子公司退休金費用分別為4,589千元及3,389千元。

### (十七) 所得稅

#### 1. 合併公司所得稅費用明細如下：

	108 年度	107 年度
當期所得稅費用(利益)		
當期產生	\$ 5,446	7,822
調整前期之當期所得稅	(536)	(221)
未分配盈餘加徵之所得稅費用	1,283	-
	6,193	7,601
遞延所得稅費用		
暫時性差異之發生及迴轉	2,781	4,524
所得稅費用	\$ 8,974	12,125

#### 2. 合併公司所得稅費用與稅前淨利(損)之關係調節表明細如下：

	108 年度	107 年度
稅前淨利(損)	\$ (2,770)	25,416
依仲博科技所在地國內稅率計算之所得稅	(554)	5,083
外國轄區稅率差異影響數	(66)	(4,393)
採用權益法認列國外子公司損益之份額	4,674	11,122
以前年度所得稅估計差異	(536)	(221)
未分配盈餘加徵之所得稅費用	1,283	-
所得稅稅率變動	-	1,080
永久性差異調整及其他	4,173	(546)
	\$ 8,974	12,125

仲博科技股份有限公司及子公司合併財務報告附註(續)

3.遞延所得稅資產及負債

(1)未認列遞延所得稅資產

合併公司未認列為遞延所得稅資產之項目如下：

	<u>108.12.31</u>	<u>107.12.31</u>
虧損扣除	\$ 16,917	16,917
其他	19	19
	<u>\$ 16,936</u>	<u>16,936</u>

係因未來並非很有可能有足夠之課稅所得以供該等暫時性差異及虧損扣除使用。

(2)已認列之遞延所得稅資產及負債

合併公司遞延所得稅資產及負債之變動如下：

遞延所得稅資產：

	<u>107.1.1</u>	認列於 損益表	認列於 其他綜合 損益表	<u>107.12.31</u>	認列於 損益表	認列於 其他綜合 損益表	<u>108.12.31</u>
虧損扣除	\$ 13,462	9,386	-	22,848	5,140	-	27,988
存貨備抵跌價損失	418	57	-	475	(43)	-	432
其他	2,370	1,030	-	3,400	(2,697)	-	703
	<u>\$ 16,250</u>	<u>10,473</u>	<u>-</u>	<u>26,723</u>	<u>2,400</u>	<u>-</u>	<u>29,123</u>

遞延所得稅負債：

	<u>107.1.1</u>	認列於 損益表	認列於 其他綜合 損益表	<u>107.12.31</u>	認列於 損益表	認列於 其他綜合 損益表	<u>108.12.31</u>
採權益法認列之國外投資利益	\$ (17,423)	(14,198)	-	(31,621)	(5,195)	-	(36,816)
淨確定福利資產	(4,240)	(748)	-	(4,988)	-	-	(4,988)
其他	-	(51)	-	(51)	14	-	(37)
	<u>\$ (21,663)</u>	<u>(14,997)</u>	<u>-</u>	<u>(36,660)</u>	<u>(5,181)</u>	<u>-</u>	<u>(41,841)</u>

仲博科技依所得稅法規定，經稅捐稽徵機關核定之前十年度虧損得自當年度之純益扣除，再行核課所得稅。

## 仲博科技股份有限公司及子公司合併財務報告附註(續)

截至民國一〇八年十二月三十一日止，仲博科技尚未扣除之虧損及扣除期限如下：

年 度	最後可扣除期限	可扣除金額
一〇〇年度(核定數)	一一〇年度	\$ 2,799
一〇一年度(核定數)	一一一年度	32,287
一〇二年度(核定數)	一一二年度	52,501
一〇三年度(核定數)	一一三年度	2,542
一〇四年度(核定數)	一一四年度	23,508
一〇五年度(核定數)	一一五年度	21,335
一〇六年度(核定數)	一一六年度	26,797
一〇七年度(申報數)	一一七年度	31,185
一〇八年度(估計數)	一一八年度	31,571
		<u>\$ 224,525</u>

### 2.所得稅核定情形

仲博科技營利事業所得稅結算申報已奉稽徵機關核定至民國一〇六年度。

### (十八)資本及其他權益

#### 1.股本

民國一〇八年及一〇七年十二月三十一日仲博科技額定股本均為1,000,000千元(其中50,000千元係保留發行員工認股權憑證使用，並得依董事會決議分次發行)，實收股本均為637,777千元，每股面額均為10元。

#### 2.資本公積

依公司法規定，資本公積需優先填補虧損後，始得以已實現之資本公積轉作資本或發放現金。前項所稱之已實現資本公積，包括超過票面金額發行股票所得之溢額及受領贈與之所得。依發行人募集與發行有價證券處理準則規定，得撥充資本之資本公積，每年撥充之合計金額，不得超過實收資本額百分之十。

#### 3.法定盈餘公積

公司無虧損時，得經股東會決議，以法定盈餘公積發給新股或現金，惟以該項公積超過實收資本額百分之二十五之部分為限。

#### 4.盈餘分派

仲博科技章程規定每年結算如有純益，依下列順序分派之：

- (1)提繳所得稅。
- (2)彌補以往年度虧損。
- (3)提撥百分之十為法定盈餘公積。

## 仲博科技股份有限公司及子公司合併財務報告附註(續)

(4)依法令或主管機關規定提撥或迴轉特別盈餘公積。

(5)盈餘扣除(1)至(4)款數額之餘額加計前期累計未分配盈餘由董事會擬具股東紅利分配案，提請股東會決議分派之。

依原證券暨期貨管理委員會之規定，仲博科技就當年度發生之帳列股東權益減項淨額自當年度稅後盈餘與前期未分配盈餘提列相同數額之特別盈餘公積；屬前期累積之股東權益減項金額，應自前期未分配盈餘提列相同數額之特別盈餘公積不得分派。嗣後股東權益減項數額有迴轉時，得就迴轉部份分派盈餘。仲博科技於民國一〇八年六月二十八日及一〇七年六月二十一日經股東會決議民國一〇七年度及一〇六年度盈餘分配案，針對股東權益減項分別迴轉7,887千元及提列26,042千元特別盈餘公積。

仲博科技採剩餘股利政策，在考量健全公司財務結構及每股盈餘稀釋程度之前提下，每年盈餘之分派，現金股利之發放不低於當年度發放現金及股票股利合計數之百分之三十。前項比率得視當年度獲利及資金狀況，由董事會擬具分配方案後，經股東會決議調整之。

仲博科技民國一〇七年六月二十一日經股東會決議民國一〇六年度盈餘分配案，分派之每股現金股利為0.2元，民國一〇六年度提列法定盈餘公積為2,156千元；仲博科技民國一〇八年六月二十八日經股東會決議民國一〇七年度之盈餘分配案，僅提列法定盈餘公積1,329千元，其餘盈餘保留不分配，實際配發情形與仲博科技財務報告認列金額並無差異，相關資訊可至公開資訊觀測站等管道查詢之。

### 5.庫藏股

民國一〇四年度仲博科技因證券交易法第28條之2規定，為維護公司信用及股東權益所必要而買回之庫藏股共計720千股，已於民國一〇七年七月七日註銷庫藏股，業已於民國一〇七年九月十七日辦妥法定登記程序。

### 6.其他權益

(1)國外營運機構財務報表換算之兌換差額變動明細如下：

	108 年度	107 年度
1 月 1 日	\$ (60,786)	(77,456)
認列本期外幣換算差異	(1,927)	16,670
12 月 31 日期末餘額	<u>\$ (62,713)</u>	<u>(60,786)</u>

仲博科技股份有限公司及子公司合併財務報告附註(續)

(2)透過其他綜合損益按公允價值衡量之金融資產之未實現評價損益

	108 年度	107 年度
1 月 1 日	\$ (8,783)	-
追溯適用新準則之影響數	-	(8,783)
認列本期透過其他綜合損益按公允價值衡量之金融資產未實現損益(稅後淨額)	(11,272)	-
12 月 31 日期末餘額	<u>\$ (20,055)</u>	<u>(8,783)</u>

(十九)每股盈餘

1.基本每股盈餘

	108 年度	107 年度
歸屬於仲博科技普通股權益持有人之淨利(損)	\$ (11,744)	13,291
普通股加權平均流通在外股數	63,777	63,777
基本每股盈餘(元)	<u>\$ (0.18)</u>	<u>0.21</u>

2.稀釋每股盈餘

	108 年度	107 年度
歸屬於仲博科技普通股權益持有人之淨利(損)	\$ (11,744)	13,291
普通股加權平均流通在外股數(千股)	63,777	63,777
得採股票發行之員工酬勞(千股)	-	-
普通股加權平均流通在外股數(稀釋)(千股)	63,777	63,777
稀釋每股盈餘(元)	<u>\$ (0.18)</u>	<u>0.21</u>

民國一〇八年度係屬虧損，為反稀釋效果。

(二十)客戶合約之收入

合併公司客戶合約收入之細分：

	108 年度	107 年度
主要地區市場：		
泰國	\$ 656,204	539,941
中國	583,997	820,390
台灣	358,616	380,333
馬來西亞	356,116	422,507
其他國家	48,770	61,517
	<u>\$ 2,003,703</u>	<u>2,224,688</u>

仲博科技股份有限公司及子公司合併財務報告附註(續)

	<u>108 年度</u>	<u>107 年度</u>
主要產品：		
原料收入	\$ 1,391,257	1,426,263
設備、零件及維修收入	541,712	741,334
商品收入	54,083	36,687
佣金收入	16,651	20,404
	<u>\$ 2,003,703</u>	<u>2,224,688</u>

(廿一)員工及董事、監察人酬勞

依仲博科技之公司章程規定，年度如有獲利，應提撥百萬分之五為員工酬勞及不高於百分之一為董監事酬勞。但公司尚有累積虧損時，應預先保留彌補數額。前項員工酬勞發給股票或現金之對象，包括符合一定條件之從屬公司員工。

仲博科技因民國一〇八年度為虧損，故未估列員工及董事、監察人酬勞。

仲博科技民國一〇七年度員工及董事酬勞分別估列金額為88元及0元，係以仲博科技該段期間之稅前淨利扣除員工及董事、監察人酬勞前之金額乘上仲博科技章程所訂之員工酬勞及董事及監察人酬勞分派成數為估計基礎，並列報為民國一〇七年度之營業費用，相關資訊可至公開資訊觀測站查詢。民國一〇八年六月二十八日股東會決議分派之員工及董事、監察人酬勞金額與仲博科技民國一〇七年度個體財務報告估列金額並無差異，相關資訊可至公開資訊觀測站查詢。

(廿二)營業外收入及支出

1.其他收入

合併公司其他收入明細如下：

	<u>108 年度</u>	<u>107 年度</u>
銀行存款之利息收入	\$ 6,749	8,822
租金收入	8,580	8,558
	<u>\$ 15,329</u>	<u>17,380</u>

2.其他利益及損失

合併公司其他利益及損失明細如下：

	<u>108 年度</u>	<u>107 年度</u>
透過損益按公允價值衡量之金融資產及負債淨損失(附註六(二))	\$ (476)	(1,800)
外幣兌換淨利益(損失)	4,226	(6,149)
處分不動產、廠房及設備淨損益	37	(66)
其他	3,389	2,287
	<u>\$ 7,176</u>	<u>(5,728)</u>

## 仲博科技股份有限公司及子公司合併財務報告附註(續)

### 3.利息費用

合併公司利息費用明細如下：

	<u>108 年度</u>	<u>107 年度</u>
銀行借款之利息	\$ 23,813	20,068
租賃負債之利息	814	-
	<u>\$ 24,627</u>	<u>20,068</u>

### (廿三)金融工具

#### 1.信用風險

##### (1)信用風險之暴險

金融資產之帳面金額代表最大信用暴險金額。

##### (2)信用風險集中情況

合併公司主要的潛在信用風險係源自於現金及約當現金、按攤銷後成本衡量之金融資產及應收票據及帳款(含關係人)等之金融商品。合併公司之現金存放於不同之金融機構。合併公司控制暴露於每一金融機構之信用風險，而且認為合併公司之現金及約當現金及所持有之金融資產不會有重大之信用風險顯著集中之虞。

合併公司通常依授信程序給予客戶信用額度，因此合併公司之信用風險主要受市場所影響。然而合併公司所銷售對象皆為信譽良好之公司，同時合併公司持續瞭解客戶之信用狀況，以掌握重大信用風險損失，故不易遭受重大風險損失。

合併公司設置有備抵損失帳戶以反映對應收帳款已發生損失之估計。備抵帳戶主要組成部分包含了與個別重大暴險相關之特定損失組成部分，及為了相似資產群組之已發生但尚未辨認之損失所建立之組合損失組成部分。組合損失備抵帳戶係根據相似金融資產之歷史付款統計資料決定。

##### (3)應收款項之信用風險

應收票據及帳款之信用風險暴險資訊請詳附註六(四)。

按攤銷後成本衡量之金融資產包括質押定存，相關投資明細請詳附註六(三)。上開均為信用風險低之金融資產，因此按十二個月預期信用損失金額衡量該期間之備抵損失。



## 仲博科技股份有限公司及子公司合併財務報告附註(續)

### 2. 流動性風險

下表為金融負債之合約到期日分析，其金額包含估計利息但不包含淨額協議之影響。

	帳面金額	合 約 現金流量	6 個月 以內	6-12 個月	1-2 年	2-5 年	超過 5 年
<b>108 年 12 月 31 日</b>							
非衍生金融負債							
短期借款	\$ 511,781	(515,447)	(474,067)	(41,380)	-	-	-
應付短期票券	150,883	(151,021)	(151,021)	-	-	-	-
應付票據及帳款	202,661	(202,661)	(202,661)	-	-	-	-
應付關係人帳款	5	(5)	(5)	-	-	-	-
長期借款(含一年內到期)	406,586	(469,708)	(158,817)	(8,078)	(26,632)	(11,896)	(264,285)
租賃負債(流動及非流動)	21,805	(23,325)	(4,808)	(4,582)	(7,520)	(6,415)	-
存入保證金	1,524	(1,524)	(1,524)	-	-	-	-
遠期外匯合約：							
流 出	436	(436)	(3)	(433)	-	-	-
	<u>\$ 1,295,681</u>	<u>(1,364,127)</u>	<u>(992,906)</u>	<u>(54,473)</u>	<u>(34,152)</u>	<u>(18,311)</u>	<u>(264,285)</u>
<b>107 年 12 月 31 日</b>							
非衍生金融負債							
短期借款	\$ 410,271	(412,001)	(412,001)	-	-	-	-
應付短期票券	162,635	(164,834)	(164,834)	-	-	-	-
應付票據及帳款	213,913	(213,913)	(213,913)	-	-	-	-
應付帳款—關係人	48	(48)	(48)	-	-	-	-
長期借款(含一年內到期)	415,431	(500,033)	(8,945)	(8,877)	(183,888)	(37,884)	(260,439)
存入保證金	1,546	(1,546)	-	-	(1,546)	-	-
	<u>\$ 1,203,844</u>	<u>(1,292,375)</u>	<u>(799,741)</u>	<u>(8,877)</u>	<u>(185,434)</u>	<u>(37,884)</u>	<u>(260,439)</u>

合併公司並不預期到期日分析之現金流量發生時點會顯著提早，或實際金額會有顯著不同。

### 3. 匯率風險

#### (1) 匯率風險之暴險

合併公司暴露於重大外幣匯率風險之金融資產及負債如下：

	108.12.31			107.12.31		
	外幣	匯率	台幣	外幣	匯率	台幣
<u>金融資產</u>						
<u>貨幣性項目</u>						
美 金	\$ 488	29.98	14,630	47	30.72	1,444
人 民 幣	6,776	4.30	29,137	1	4.48	4
日 圓	42,630	0.28	11,936	219,172	0.28	61,368
<u>採權益法之投資</u>						
美 金	1,061	29.98	31,810	943	30.72	28,955

仲博科技股份有限公司及子公司合併財務報告附註(續)

	108.12.31			107.12.31		
	外幣	匯率	台幣	外幣	匯率	台幣
<u>金融負債</u>						
<u>貨幣性項目</u>						
日 圓	232,058	0.28	64,976	48,674	0.28	13,629
<u>非貨幣性項目</u>						
日 圓	50,000	0.28	註	-	-	-
泰 銖	30,000	1.01	註	6,446	0.95	註

註：係持有遠期外匯合約以報導日之公平價值評價，其相關資訊請詳附件六(二)。

(2) 敏感性分析

合併公司之匯率風險主要來自於以非功能性質計價之現金及約當現金、應收票據帳款(含關係人)及應付票據及帳款(含關係人)等，於換算時產生外幣兌換損益。於民國一〇八年及一〇七年十二月三十一日當新台幣相對於美金、人民幣及日圓貶值或升值5%，而其他所有因素維持不變之情況下，對稅前淨利增加(減少)影響如下：

	108 年度	107 年度
貶 值	<u>\$ (464)</u>	<u>2,459</u>
升 值	<u>\$ 464</u>	<u>(2,459)</u>

(3) 貨幣性項目之兌換損益

由於合併公司功能性貨幣種類繁多，故採彙整方式揭露貨幣性項目之兌換損益資訊，民國一〇八年度及一〇七年度外幣兌換利益(損失)(含已實現及未實現)分別為4,226千元及(6,149)千元。

4. 利率分析

下列敏感度分析係依非衍生工具於報導日之利率暴險而決定。對於浮動利率負債，其分析方式係假設報導日流通在外之負債金額於整年度皆流通在外。合併公司內部向主要管理階層報告利率時所使用之變動率為利率增加或減少0.1%，此亦代表管理階層對利率之合理可能變動範圍之評估。

合併公司因持有變動利率之銀行存款、短期借款及應付短期票券，若利率增加或減少0.1%，在所有其他變數維持不變之情況下，合併公司民國一〇八年度及一〇七年度之稅前淨利將分別減少或增加423千元及352千元。

仲博科技股份有限公司及子公司合併財務報告附註(續)

5.公允價值

(1)金融工具之種類及公允價值

合併公司各種類金融資產及金融負債之帳面金額及公允價值(包括公允價值等級資訊，但非按公允價值衡量金融工具之帳面金額為公允價值之合理近似值者及租賃負債，依規定無須揭露公允價值資訊)列示如下：

	108.12.31				
	帳面價值	公允價值			合計
	第一級	第二級	第三級		
<b>按攤銷後成本衡量之金融資產</b>					
現金及約當現金	\$ 362,785	-	-	-	-
應收票據及帳款淨額	443,178	-	-	-	-
應收帳款－關係人淨額	479	-	-	-	-
其他金融資產－流動	3,592	-	-	-	-
<b>按攤銷後成本衡量之金融資產－非流動</b>					
融資產－非流動	21,732	-	-	-	-
存出保證金	2,765	-	-	-	-
	<u>\$ 834,531</u>	<u>-</u>	<u>-</u>	<u>-</u>	<u>-</u>
<b>透過其他損益按公允價值衡量之金融資產－非流動</b>					
	<u>\$ 7,691</u>	<u>-</u>	<u>-</u>	<u>7,691</u>	<u>7,691</u>
<b>按攤銷後成本衡量之金融負債</b>					
短期借款	\$ 511,781	-	-	-	-
應付短期票券	150,883	-	-	-	-
應付票據及帳款	202,661	-	-	-	-
應付帳款-關係人	5	-	-	-	-
租賃負債(流動及非流動)	21,805	-	-	-	-
存入保證金	1,524	-	-	-	-
長期借款(含一年內到期之長期借款)	406,586	-	-	-	-
	<u>\$ 1,295,245</u>	<u>-</u>	<u>-</u>	<u>-</u>	<u>-</u>
<b>透過損益按公允價值衡量之金融負債－流動</b>					
衍生性金融商品(遠期外匯)	\$ 436	-	436	-	436

仲博科技股份有限公司及子公司合併財務報告附註(續)

	107.12.31				
	帳面價值	公允價值			合計
		第一級	第二級	第三級	
<b>按攤銷後成本衡量之金融資產</b>					
現金及約當現金	\$ 491,845	-	-	-	-
應收票據及帳款淨額	525,117	-	-	-	-
應收帳款－關係人淨額	19	-	-	-	-
其他金融資產－流動	1,706	-	-	-	-
按攤銷後成本衡量之金融資產－非流動	20,473	-	-	-	-
存出保證金	18,247	-	-	-	-
	<u>\$ 1,057,407</u>	<u>-</u>	<u>-</u>	<u>-</u>	<u>-</u>
<b>按攤銷後成本衡量之金融負債</b>					
短期借款	\$ 410,271	-	-	-	-
應付短期票券	162,635	-	-	-	-
應付票據及帳款	213,913	-	-	-	-
應付帳款－關係人	48	-	-	-	-
長期借款(含一年內到期之長期借款)	415,431	-	-	-	-
存入保證金	1,546	-	-	-	-
	<u>\$ 1,203,844</u>	<u>-</u>	<u>-</u>	<u>-</u>	<u>-</u>
<b>透過損益按公允價值衡量之金融負債－流動</b>					
	<u>\$ -</u>	<u>-</u>	<u>106</u>	<u>-</u>	<u>106</u>

(2)按公允價值衡量金融工具之公允價值評價技術

A.合併公司持有之衍生金融工具遠期外匯合約通常係根據報導日之遠期匯率評價。

B.合併公司持有之金融工具係屬無活絡市場者，係使用市場法估算公允價值，按同業之股價淨值比及本益比評估。

(3)民國一〇八年度及一〇七年度並無任何公允價值層級間移轉之情形。

(4)第三等級之變動明細表－無公開報價之權益工具

透過其他綜合損益按公允價值衡量之金融資產

	108 年度
期初餘額	\$ -
本期取得	18,963
認列於其他綜合損益	<u>(11,272)</u>
期末餘額	<u>\$ 7,691</u>

## 仲博科技股份有限公司及子公司合併財務報告附註(續)

### (5)重大不可觀察輸入值(第三等級)之公允價值衡量之量化資訊

合併公司公允價值衡量歸類為第三等級為透過其他綜合損益按公允價值衡量之金融資產－權益證券投資。

合併公司歸類為第三等級之無活絡市場權益工具投資具有複數重大不可觀察輸入值。無活絡市場之權益工具投資之重大不可觀察輸入值因彼此獨立，故不存在相互關聯性。

項目	評價技術	重大不可觀察輸入值	重大不可觀察輸入值與公允價值關係
透過其他綜合損益按公允價值衡量之金融資產-無活絡市場之權益工具投資	市場法	·股價淨值比乘數(108.12.31 為 3.98) ·流通性折價(108.12.31 為 30%)	·股價淨值比愈高，公允價值愈高 ·流通性折價愈高，公允價值愈低

### (廿四)財務風險管理

#### 1.概要

合併公司因金融工具之使用而暴露於下列風險：

- (1)信用風險
- (2)流動性風險
- (3)市場風險

本附註表達合併公司上述各項風險之暴險資訊、合併公司衡量及管理風險之目標、政策及程序。進一步量化揭露請詳合併財務報告各該附註。

#### 2.風險管理架構

董事會全權負責成立及監督合併公司之風險管理架構，負責發展及控管合併公司之風險管理政策，並定期報告其運作情況。

合併公司之風險管理政策之建置係為辨認及分析合併公司所面臨之風險，及設定適當風險限額及控制，並監督風險及風險限額之遵循。風險管理政策及系統係定期覆核以反映市場情況及合併公司運作之變化。合併公司透過訓練、管理準則及作業程序，以發展有紀律且具建設性之控制環境，使所有員工了解其角色及義務。

仲博科技之董事會監督管理階層如何監控合併公司風險管理政策及程序之遵循，及覆核合併公司對於所面臨風險之相關風險管理架構之適當性。內部稽核人員協助仲博科技董事會扮演監督角色。該等人員進行定期及例外覆核風險管理控制及程序，並將覆核結果報告予董事會。

## 仲博科技股份有限公司及子公司合併財務報告附註(續)

### 3.信用風險

請詳附註六(廿三)。

截至民國一〇八年及一〇七年十二月三十一日止均僅提供背書保證予100%持有之子公司。

### 4.流動性風險

合併公司之資本及營運資金足以支應履行所有合約義務，故未有因無法籌措資金以履行合約義務之流動性風險。另，合併公司持有透過其他綜合損益按公允價值衡量之金融資產投資因無公開交易市場，因此可能發生流動性風險。

### 5.市場風險

合併公司進貨及銷貨主要以外幣為計價單位，使合併公司既有之外幣資產及負債暴露於市場匯率波動之風險，故合併公司從事衍生性金融商品交易以經濟避險規避合併公司所持有外幣資產或負債之匯率風險，其因匯率變動產生之損益會與被避險項目產生抵銷效果，因此通常市場風險低。

#### (1)匯率風險

合併公司暴露於非以功能性貨幣計價之銷售及採購交易所產生之匯率風險。合併公司之功能性貨幣為新台幣，該等交易主要之計價貨幣有新台幣、美金、馬幣、歐元、日圓、泰銖及人民幣。

有關外幣計價之貨幣性資產及負債，當發生短期不平衡時，合併公司係藉由以即時匯率買進或賣出外幣，以確保淨暴險保持在可接受之水準。

#### (2)利率風險

合併公司持有浮動利率之資產與負債，其利率風險請詳附註六(廿三)說明。

### (廿五)資本管理

董事會之政策係維持健全之資本基礎，以為係投資人、債權人及市場之信心以及支持未來營運之發展。資本包含仲博科技之股本、資本公積及保留盈餘。董事會控管資本報酬率，同時控管普通股股利水準。

報導日之負債資本比率如下：

	<u>108.12.31</u>	<u>107.12.31</u>
負債總額	\$ 1,436,052	1,307,186
減：現金	362,785	491,845
淨負債	<u>\$ 1,073,267</u>	<u>815,341</u>
權益總額	<u>\$ 791,989</u>	<u>817,218</u>
負債資本比率	<u>135.52%</u>	<u>99.77%</u>

## 仲博科技股份有限公司及子公司合併財務報告附註(續)

民國一〇八年十二月三十一日負債資本比率之增加，主要係因本年度因業務擴展需求購置不動產所造成之長短期借款增加所致。

截至民國一〇八年十二月三十一日止，合併公司資本管理之方式並未改變。

### (廿六)籌資活動

合併公司非現金交易投資及籌資活動如下：

- 1.以租賃方式取得使用權資產，請詳附註六(八)。
- 2.來自籌資活動之負債之調節如下表：

	<b>108.1.1</b>	<b>現金流量</b>	<b>其他</b>	<b>108.12.31</b>
短期借款	\$ 410,271	99,094	2,416	511,781
應付短期票券	162,635	(18,452)	6,700	150,883
長期借款(含一年內到期)	415,431	(11,287)	2,442	406,586
租賃負債	18,171	(8,600)	12,234	21,805
存入保證金	1,546	-	(22)	1,524
來自籌資活動之負債總額	<b>\$ 1,008,054</b>	<b>60,755</b>	<b>23,770</b>	<b>1,092,579</b>

	<b>107.1.1</b>	<b>現金流量</b>	<b>其他</b>	<b>107.12.31</b>
短期借款	\$ 270,109	140,379	(217)	410,271
應付短期票券	125,905	32,678	4,052	162,635
長期借款(含一年內到期)	204,880	210,142	409	415,431
存入保證金	1,571	-	(25)	1,546
來自籌資活動之負債總額	<b>\$ 602,465</b>	<b>383,199</b>	<b>4,219</b>	<b>989,883</b>

## 七、關係人交易

### (一)母公司與最終控制者

中實投資股份有限公司為合併公司之母公司，持有仲博科技流通在外普通股股份之86.23%。

### (二)關係人名稱及關係

於本合併財務報告之涵蓋期間內與合併公司有交易之關係人如下：

關係人名稱	與合併公司之關係
中實投資股份有限公司	合併公司之母公司
鑫野智動工業股份有限公司	合併公司之關聯企業
KK Enterprise (Malaysia) Sdn.Bhd.	合併公司之關聯企業

仲博科技股份有限公司及子公司合併財務報告附註(續)

關係人名稱	與合併公司之關係
中租控股股份有限公司	其他關係人
中租證券投資顧問股份有限公司(註)	其他關係人
和信超媒體股份有限公司	其他關係人
中租能源開發股份有限公司	其他關係人
仲安室內裝修設計工程股份有限公司(註)	其他關係人
中租迪和股份有限公司	其他關係人
中租建設開發股份有限公司	其他關係人
中租汽車租賃股份有限公司	其他關係人
成旅觀光股份有限公司	其他關係人
中實特勤保全股份有限公司	其他關係人
合迪股份有限公司	其他關係人
仲信資融股份有限公司	其他關係人
中租實業股份有限公司	其他關係人

註：原名先鋒證券投資顧問股份有限公司，已於民國一〇九年一月變更為中租證券投資顧問股份有限公司。原名柏佑設計工程股份有限公司，已於民國一〇八年六月變更為仲安室內裝修設計工程股份有限公司。

(三)與關係人之重大交易事項

1.銷售商品

合併公司對關係人之銷售及尚未結清餘額金額如下：

	銷 貨		應收關係人帳款	
	108 年度	107 年度	108.12.31	107.12.31
其他關係人	\$ 8,912	13,030	479	19
母公司	105	215	-	-
	<b>\$ 9,017</b>	<b>13,245</b>	<b>479</b>	<b>19</b>

合併公司銷售予關係人之價格係以一般市場價格為基準，與一般客戶並無顯著差異。民國一〇八年度及一〇七年度合併公司對售予關係人及非關係人收款期間均為30~90天。

2.進貨

合併公司向關係人進貨及未結清餘額如下：

	進 貨		應付帳款	
	108 年度	107 年度	108.12.31	107.12.31
關聯企業	\$ 36	5,137	5	48

民國一〇八年度及一〇七年度合併公司與關係人及非關係人進貨交易條件皆為預付貨款或月結30~90天。



## 仲博科技股份有限公司及子公司合併財務報告附註(續)

### 3.租賃情形

(1)合併公司向關係人承租營業場所及其支付租金之情形如下：

關係人類別	承租標的	108 年度	107 年度
其他關係人	桃園市龜山區復興一路 之停車位及車輛	\$ 2,131	1,908

截至民國一〇八年及一〇七年十二月三十一日止，上述款項均已支付。

(2)關係企業向合併公司承租營業場所及其收取租金之情形如下：

關係人類別	承租標的	108 年度	107 年度
其他關係人	辦公室	\$ 1,373	1,379

截至民國一〇八年及一〇七年十二月三十一日止，上述款項均已收回。

### 4.其他

其他關係人因提供合併公司各項業務推廣及提供顧問諮詢等服務，民國一〇八年度及一〇七年度收取之服務費分別為2,768千元及0千元，帳列營業費用，截至民國一〇八年十二月三十一日止，上述款項已支付；另合併公司截至民國一〇八年及一〇七年十二月三十一日止，預付其他關係人服務費分別為5,510千元及8,847千元，帳列其他流動資產項下。

#### (四)主要管理人員交易

主要管理人員報酬包括：

	108 年度	107 年度
短期員工福利	\$ 9,787	13,113
退職後福利	948	1,425
	\$ 10,735	14,538

## 八、質押之資產

合併公司提供質押擔保之資產帳面價值明細如下：

資 產	擔保標的	108.12.31	107.12.31
不動產、廠房及設備—土地	長期借款之擔保	\$ 350,035	346,706
不動產、廠房及設備—房屋及建築	長期借款之擔保	228,991	148,942
投資性不動產	長期借款之擔保	73,503	74,525
使用權資產/長期預付租金	短期借款擔保	7,577	8,183
按攤銷後成本衡量之金融資產—非 流動	長期借款之擔保	21,732	20,473
		\$ 681,838	598,829

## 仲博科技股份有限公司及子公司合併財務報告附註(續)

### 九、重大或有負債及未認列之合約承諾

除如合併財務報告附註六(十)及七所述外，合併公司尚有下列重大承諾及或有事項：

(一)合併公司為購料所需已開立未使用信用狀明細如下：

	<b>108.12.31</b>	<b>107.12.31</b>
\$	<b>9,843</b>	<b>6,717</b>

(二)仲博科技為加速貨物通關，由銀行出具保證函予海關先放後稅之保證，保證期間為民國一〇五年三月一日至一〇九年三月八日，其保證函金額如下：

	<b>108.12.31</b>	<b>107.12.31</b>
\$	<b>100</b>	<b>100</b>

十、重大之災害損失：無。

十一、重大之期後事項：無。

十二、其 他

員工福利、折舊及攤銷費用功能別彙總如下：

功 能 別 性 質 別	108 年度			107 年度		
	屬於營業 成本者	屬於營業 費用者	合 計	屬於營業 成本者	屬於營業 費用者	合 計
員工福利費用						
薪資費用	31,755	102,911	134,666	27,106	111,324	138,430
勞健保費用	192	6,855	7,047	144	7,586	7,730
退休金費用	1,625	6,323	7,948	1,373	5,192	6,565
其他員工福利費用	1,626	5,008	6,634	1,760	2,784	4,544
折舊費用	17,986	24,345	42,331	14,777	8,782	23,559
攤銷費用	-	2,577	2,577	-	3,906	3,906

註：民國一〇八年度及一〇七年度投資性不動產之折舊列為營業外支出均為1,022千元。

### 十三、附註揭露事項

(一)重大交易事項相關資訊：

民國一〇八年度依編製準則之規定，應再揭露之重大交易事項相關訊如下：

1. 資金貸與他人：請詳附表一。
2. 為他人背書保證：請詳附表二。

## 仲博科技股份有限公司及子公司合併財務報告附註(續)

3. 期末持有有價證券情形(不包含投資子公司、關聯企業及合資權益部分)：請詳附表三。
4. 累積買進或賣出同一有價證券之金額達新台幣三億元或實收資本額百分之二十以上：無。
5. 取得不動產之金額達新台幣三億元或實收資本額百分之二十以上：無。
6. 處分不動產之金額達新台幣三億元或實收資本額百分之二十以上：無。
7. 與關係人進、銷貨之金額達新台幣一億元或實收資本額百分之二十以上者：無。
8. 應收關係人款項達新台幣一億元或實收資本額百分之二十以上：無。
9. 從事衍生性商品交易：請詳附註六(二)。
10. 母子公司間業務關係及重要交易往來情形：請詳附表四。

(二) 轉投資事業相關資訊(不包含大陸被投資公司)：請詳附表五。

(三) 大陸投資資訊：

1. 轉投資大陸地區之事業相關資訊：請詳附表六。
2. 轉投資大陸地區限額：請詳附表六。
3. 重大交易事項：合併公司民國一〇八年度與大陸被投資公司直接或間接之重大交易事項(於編製合併報告時業已沖銷)，請詳「重大交易事項相關資訊」之說明。

### 十四、部門資訊

(一) 一般資訊及財務別財務資訊

合併公司有三個應報導部門：台灣地區部門、大陸地區部門及馬泰地區部門。主要業務來自於買賣及仲介各類電子與塑膠加工之材料、設備及技術。合併公司已分攤非經常性發生之損益至應報導部門。此外，所有應報導部門之損益均包括折舊與攤銷外之重大非現金項目。報導之金額與營運決策者使用之報告一致，營運部門之會計政策亦與附註四所述之重要會計政策無重大不同。合併公司營運部門損益係以稅前淨利衡量，並做為評估績效之基礎。

(二) 部門資訊

合併公司營運部門資訊及調節如下：

	108年度				
	台 灣	大陸地區	馬泰地區	調整及 銷 除	合 計
來自外部客戶收入	\$ 392,123	627,819	983,761	-	2,003,703
部門間收入	35,083	39,046	-	(74,129)	-
收入合計	<u>\$ 427,206</u>	<u>666,865</u>	<u>983,761</u>	<u>(74,129)</u>	<u>2,003,703</u>

仲博科技股份有限公司及子公司合併財務報告附註(續)

108年度					
	台 灣	大陸地區	馬泰地區	調整及 銷 除	合 計
部門(損)益	\$ (36,239)	9,911	6,461	15,616	(4,251)
營業外收入及支出 淨額	28,553	21,280	3,174	(51,526)	1,481
稅前淨損	<u>\$ (7,686)</u>	<u>31,191</u>	<u>9,635</u>	<u>(35,910)</u>	<u>(2,770)</u>
折舊及攤銷費用	<u>\$ 11,007</u>	<u>4,514</u>	<u>30,409</u>	<u>-</u>	<u>45,930</u>
部門總資產	<u>\$ 803,707</u>	<u>547,539</u>	<u>899,454</u>	<u>(105,387)</u>	2,145,313
採權益法之投資					82,728
資產合計					<u>\$ 2,228,041</u>
107年度					
	台 灣	大陸地區	馬泰地區	調整及 銷 除	合 計
來自外部客戶收入	\$ 372,539	873,281	978,868	-	2,224,688
部門間收入	4,973	-	-	(4,973)	-
收入合計	<u>\$ 377,512</u>	<u>873,281</u>	<u>978,868</u>	<u>(4,973)</u>	<u>2,224,688</u>
部門(損)益	\$ (40,726)	41,696	21,493	11,671	34,134
營業外收入及支出 淨額	58,413	5,320	17,162	(89,613)	(8,718)
稅前淨利	<u>\$ 17,687</u>	<u>47,016</u>	<u>38,655</u>	<u>(77,942)</u>	<u>25,416</u>
折舊及攤銷費用	<u>\$ 6,005</u>	<u>2,660</u>	<u>19,822</u>	<u>-</u>	<u>28,487</u>
部門總資產	<u>\$ 696,569</u>	<u>479,105</u>	<u>891,965</u>	<u>(22,738)</u>	2,044,901
採權益法之投資					79,503
資產合計					<u>\$ 2,124,404</u>

(三)產品別及勞務別資訊

「產品別及勞務別」相關資訊請參閱附註六(二十)。

(四)地區別資訊

合併公司地區別資訊如下，其中收入係依據客戶所在地理位置歸類，而非流動資產則依據資產所在地理位置歸類。

1. 來自外部客戶收入：

請詳附註六(二十)。

仲博科技股份有限公司及子公司合併財務報告附註(續)

2. 非流動資產：

地 區	<u>108.12.31</u>	<u>107.12.31</u>
台灣	\$ 447,905	451,566
泰國	266,021	181,046
其他	<u>59,335</u>	<u>45,547</u>
	<u><b>\$ 773,261</b></u>	<u><b>678,159</b></u>

(五)主要客戶資訊：無。

仲博科技股份有限公司及其子公司

資金貸與他人

民國一〇八年一月一日至十二月三十一日

單位：新台幣千元

附表一

編號 (註1)	貸出 資 之 公 司	貸與 對 象	往來 科 目	是否 為 關 係 人	本期最高 餘 額	期末餘額 (註4)	本期實際 動支餘額	利率 區 間	資金貸 與 性 質 (註2)	業務往 來 金 額	有短期融 通資金必 要之原因	提列備 抵呆帳 金 額	擔 保 品		對個別對象 資金貸與 限額(註3)	資金貸與 總限額 (註3)	備註
													名稱	價值			
1	大太平洋 投資	仲博泰國	其他應 收款	是	30,294 (THB30,000)	30,294 (THB30,000)	30,294 (THB30,000)	-	2	-	營運週轉	-	-	-	666,888	666,888	註5
2	上海喬冠	上海兆通	其他應 收款	是	36,642 (CNY8,000)	34,380 (CNY8,000)	34,380 (CNY8,000)	-	2	-	營運週轉	-	-	-	50,677	50,677	註5

註1：編號欄之說明如下：

本公司：0。

大太平洋投資：1

上海喬冠：2。

被投資公司按公司別由阿拉伯數字開始依序編號。

註2：資金貸與性質說明如下：

有業務往來者請輸入1。

有短期融資之必要者請輸入2。

註3：資金貸與限額之計算方法及其金額說明如下：

本公司資金貸與他人作業程序第四條第三款(他公司或行號有短期融資資金必要者)而將資金貸與他人之總額，以其最近期財務報表淨值之百分之四十為限；對個別對象之總額以不可超過可貸資金總額百分之二十為限。惟本公司直接或間接持有表決權百分之百之國外子公司從事資金貸與，其資金代與總額及個別對象限額以不超過資金貸與公司最近期財務報表淨值總額為限。

註4：係指董事會通過之尚未到期借款額度。

註5：相關交易及期末餘額已沖銷。

仲博科技股份有限公司及子公司

為他人背書保證

民國一〇八年一月一日至十二月三十一日

附表二

台幣/外幣單位：均以千元為單位

編號	背書保證者 公司名稱	被背書保證對象		對單一企業背書保證 限額 (註4~6)	本期最高 背書保證 餘額	期末背 書保證 餘額 (註7)	實際動 支金額	以財產擔 保之背書 保證金額	累計背書保 證金額佔最 近期財務報 表淨值之比率	背書保證 最高限額 (註4~6)	屬母公司 對子公司 背書保證	屬子公司 對母公司 背書保證	屬對大陸 地區背書 保證
		公司名稱	關係										
0	仲博科技	仲博科技	註2	3,167,956	100	100	100	-	0.01%	3,959,945	N	N	N
0	仲博科技	大太平洋 投資	註3	3,167,956	658,061 (USD21,950)	658,061 (USD21,950)	194,870 (USD6,500)	-	83.09%	3,959,945	Y	N	N
0	仲博科技	大太平洋 投資	註3	3,167,956	324,549 (CNY72,500)	118,181 (CNY27,500)	118,181 (CNY27,500)	-	14.92%	3,959,945	Y	N	N
0	仲博科技	大太平洋 投資	註3	3,167,956	8,802 (JPY30,500)	8,418 (JPY30,500)	8,418 (JPY30,500)	-	1.06%	3,959,945	Y	N	N
0	仲博科技	中貿國際	註3	3,167,956	77,650 (USD2,500)	74,950 (USD2,500)	-	-	9.46%	3,959,945	Y	N	N
0	仲博科技	中貿國際及 大太平洋	註3	3,167,956	276,435 (USD9,000)	269,820 (USD9,000)	-	-	34.07%	3,959,945	Y	N	N
0	仲博科技	上海兆通	註3	3,167,956	35,802 (CNY8,000)	21,488 (CNY5,000)	20,413 (CNY4,750)	-	2.71%	3,959,945	Y	N	Y
						<b><u>1,151,018</u></b>	<b><u>341,982</u></b>						

編號	背書保證者 公司名稱	被背書保證對象		對單一企業背書保證限額 (註4~6)	本期最高背書保證餘額	期末背書保證餘額 (註7)	實際動支金額	以財產擔保之背書保證金額	累計背書保證金額佔最近期財務報表淨值之比率	背書保證最高限額 (註4~6)	屬母公司對子公司背書保證	屬子公司對母公司背書保證	屬對大陸地區背書保證
		公司名稱	關係										
1	中貿國際	上海兆通	註3	2,309,992	45,180 (CNY10,000)	42,975 (CNY10,000)	23,628 (CNY5,498)	-	7.44%	2,887,490	N	N	Y
2	仲博檳城	仲博吉隆坡	註3	100,604	18,747 (MYR2,500)	18,314 (MYR2,500)	879 (MYR120)	-	36.41%	150,906	N	N	N
3	上海兆通	仲博科技	註3	376,400	44,970 (CNY1,500)	44,970 (CNY1,500)	-	-	47.79%	470,500	N	Y	N

註1：編號欄之說明如下：

仲博科技：0。

中貿國際：1。

仲博檳城：2。

上海兆通：3。

被投資公司按公司別由阿拉伯數字開始依序編號。

註2：此係仲博科技之關稅背書保證。

註3：母公司與子公司持有普通股權合併計算超過百分之五十之被投資公司。

註4：(1) 對外背書保證總額不得超過仲博科技最近期財務報表淨值總額五倍。

(2) 對單一企業之背書保證限額不得超過仲博科技最近期財務報表淨值之四倍。

(3) 對仲博科技直接持有或與子公司合併持有普通股股權超過百分之五十之被投資公司，其整體對單一企業及對外之背書保證限額分別不得超過仲博科技最近期財務報表淨值之四倍及五倍。

註5：(1) 仲博檳城對外背書保證總額不得超過該公司最近期財務報表淨值三倍。

(2) 仲博檳城對單一企業之背書保證限額不得超過該公司最近期財務報表淨值二倍。

註6：(1) 中貿國際及上海兆通對外背書保證總額不得超過該公司最近期財務報表淨值五倍。

(2) 中貿國際及上海兆通單一企業之背書保證限額不得超過該公司最近期財務報表淨值四倍。

註7：係指董事會通過之尚未到期之額度。



仲博科技股份有限公司及子公司  
 期末持有有價證券情形(不包含投資子公司、關聯企業及合資控制部分)  
 民國一〇八年十二月三十一日

附表三

單位：新台幣千元／千股

持有之公司	有價證券種類及名稱	與有價證券發行人之關係	帳列科目	期 末				期中最高持股比率%	備註
				股 數	帳面金額	持股比率%	公允價值		
仲博科技	松誼企業管理股份有限公司股票	被投資公司	透過其他綜合損益按公允價值衡量之金融資產	6	-	1.5	-	1.5	
中貿國際	蘇州微感網路科技有限公司	被投資公司	透過其他綜合損益按公允價值衡量之金融資產	-	7,691	15	7,691	15	

仲博科技股份有限公司及子公司  
母子公司間業務關係及重要交易往來情形  
民國一〇八年一月一日至十二月三十一日

附表四

單位：新台幣千元

編號	交易人名稱	交易往來對象	與交易人之關係	交易往來情形			
				科目	金額	交易條件	佔合併總營收或總資產之比率
1	大太平洋投資	上海兆通	均為集團子孫公司	銷貨收入	49,440	月結 30 天	2.49%
2	中貿國際	仲博泰國	均為集團子孫公司	銷貨收入	23,512	月結 90 天	1.17%

註1：編號欄之說明如下：

仲博科技：0。

大太平洋投資：1。

中貿國際：2。

被投資公司按公司別由阿拉伯數字開始依序編號。

註2：其他交易若未達合併總營收或總資產比率之1%，不予揭露。

**仲博科技股份有限公司及子公司**  
**轉投資事業相關資訊(不包含大陸被投資公司)**  
 民國一〇八年一月一日至十二月三十一日

附表五

台幣/外幣單位：均以千元為單位；股數單位：千股

投資公司名稱	被投資公司名稱	所在地區	主要營業項目	原始投資金額		期末持有			期中最高持股比例%	被投資公司本期(損)益	本期認列之投資(損)益	備註
				本期期末	去年年底	股數	比率%	帳面金額				
仲博科技	中貿國際	英屬維京群島	貿易及投資業	155,804	155,804	4,860	100	577,498	100	10,833	10,833	子公司及註4
仲博科技	大太平洋投資	英屬維京群島	貿易及投資業	103,654	103,654	4	50	333,444	50	25,076	12,538	子公司及註4
仲博科技	鑫野智動	中華民國	塑膠成型機之製造及銷售	64,000	64,000	1,600	35	50,918	35	4,899	370	關聯企業及註1
								<b>961,860</b>			<b>23,741</b>	
中貿國際	大太平洋投資	英屬維京群島	貿易及投資業	114,630 (USD 3,471)	114,630 (USD 3,471)	4	50	<b>333,444</b>	50	25,076	註2	子公司及註4
大太平洋投資	仲博泰國	泰國	塑膠原料銷售、染色及加工	212,273 (THB209,000)	143,323 (THB154,000)	20,900	100	275,953	100	(11,466)	註2	子公司及註4
大太平洋投資	仲博吉隆坡	馬來西亞	塑膠原料銷售、染色及加工	28,092 (MYR 3,500)	28,092 (MYR 3,500)	3,500	100	129,946	100	15,222	註2	子公司及註4
大太平洋投資	仲博檳城	馬來西亞	塑膠原料銷售、染色及加工	63,789 (MYR 5,500)	104,643 (MYR 11,500)	5,500	100	55,236	100	2,737	註2	子公司及註4
大太平洋投資	高冠馬來西亞	馬來西亞	膠帶及商標紙之製造及銷售	2,335 (MYR 288)	2,335 (MYR 288)	720	30	31,810	30	10,772	註2	關聯企業
大太平洋投資	仲博馬來西亞	馬來西亞	貿易業	-	18,199 (MYR 2,000)	-	-	-	-	(314)	註2	註3及註4
								<b>492,945</b>				

註1：含鑫野智動之投資利益1,633千元及無形資產攤銷1,263千元。

註2：該被投資公司之損益業已包含於其投資公司，為避免混淆，於此不再另行表達。

註3：仲博馬來西亞已於民國一〇八年八月清算完結。

註4：相關交易及期末餘額已沖銷。

仲博科技股份有限公司及子公司  
對大陸之投資概況及轉投資大陸地區限額  
民國一〇八年一月一日至十二月三十一日

附表六

1.轉投資大陸地區之事業相關資訊

單位：新台幣千元

大陸被投資公司名稱	主要營業項目	實收資本額	投資方式	本期期初自台灣匯出累積投資金額	本期匯出或收回投資金額		本期期末自台灣匯出累積投資金額	被投資公司本期損益	公司直接或間接投資之持股比例	期中最高持股比例%	本期認列投資損益(註2)	期末投資帳面價值	截至本期止已匯回投資收益
					匯出	收回							
上海喬冠	生產塑膠製品、模具產品，對不涉及出口許可證的塑膠粒進行染色、加工，銷售自產產品，上述產品同類商品的批發，進出口，佣金代理(拍賣除外)相關的配套服務及自有廠房租賃	128,124	註1	128,124	-	-	128,124	4,631	100%	100%	4,631	50,677	-
上海兆通	機械設備及配件、電子設備及配件、建築材料、化工產品及原料(危險化學品除外)、日用百貨、塑料製品、電子組件、電子產品、金屬製品的批發、上述商品進出口及相關配套服務	94,173	註1	94,173	-	-	94,173	(470)	100%	100%	(470)	94,100	-
東莞中貿	機械、電子零件、五金、塑膠原料的批發，進出口及佣金代理服務，所批發商品的售後服務及技術諮詢處	38,133	註1	38,133	-	-	38,133	(6,021)	100%	100%	(6,021)	13,439	-

2.轉投資大陸地區之限額

本期期末累計自台灣匯出 赴大陸地區投資金額	經濟部投審會核准投資金額	依經濟部投審會規定 赴大陸地區投資限額 (註3)
260,430	260,430	475,193

註1：透過中貿國際投資設立公司再投資大陸公司。

註2：係依母公司會計師依集團組成個體之重大性標準查核之財務報表計算。

註3：依據投審會九十七年八月二十九日「在大陸地區從事投資或技術合作審查原則」規定之限額計算對大陸投資累計金額之上限為淨值百分之六十。

<附錄三> 關係企業相關資料

一、關係企業合併營業報告書：

2019年12月31日

1.關係企業組織圖：

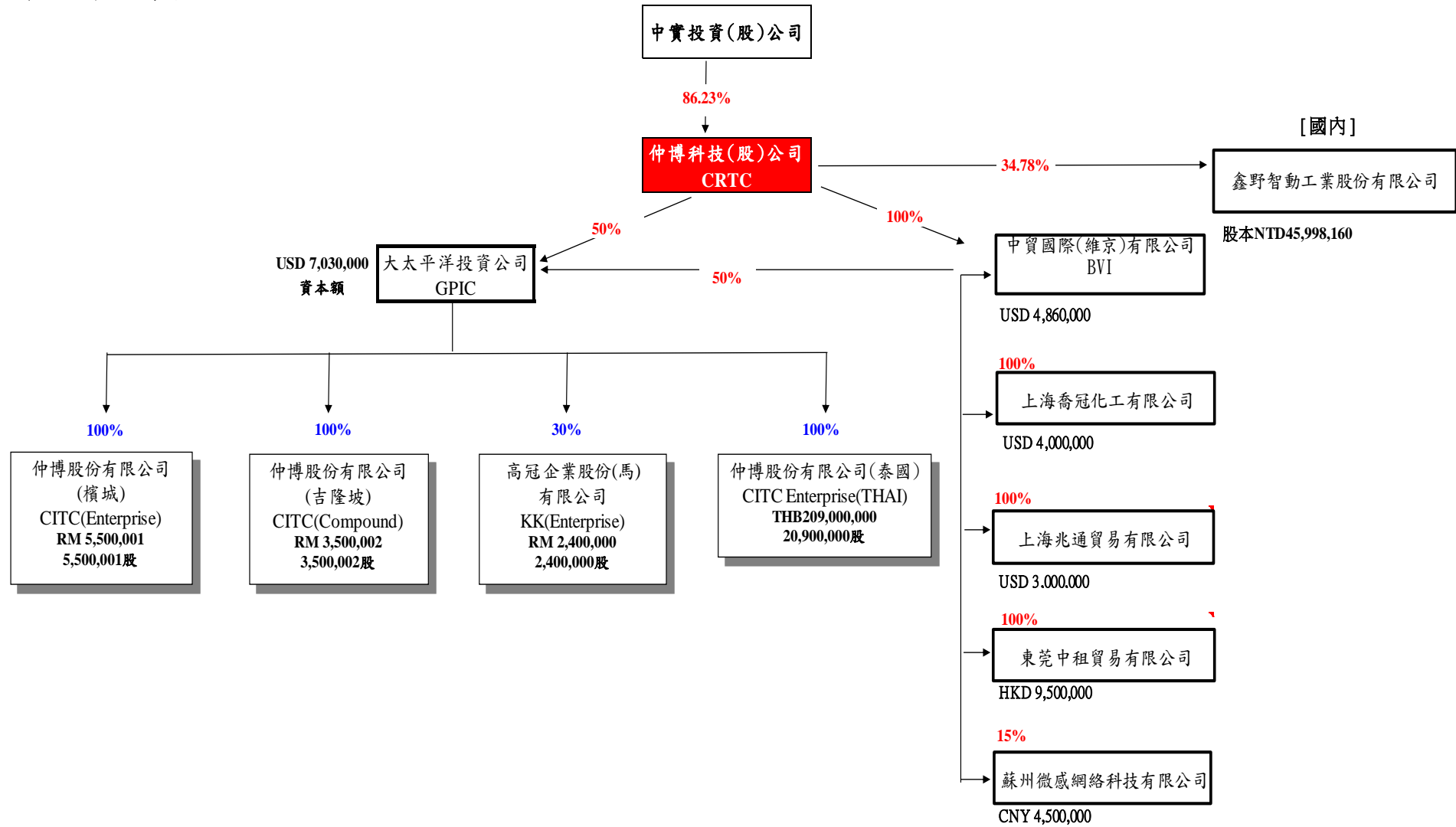



2.各關係企業基本資料：

企業名稱	設立日期	地址	實收資本額	主要營業或生產項目
中貿國際(維京)有限公司	1997/2/3	Jipfa Building, 3rd Floor, 142 Main Street, Road Town, Tortola, British Virgin Islands.	USD4,860,000	貿易及投資業
大太平洋投資有限公司	1991/5/9	Jipfa Building, 3rd Floor, 142 Main Street, Road Town, Tortola, British Virgin Islands.	USD7,030,000	貿易及投資業
上海喬冠化工有限公司	1997/9/24	中國上海市閔行區華漕鎮聯友路 2409 號	USD4,000,000	生產塑膠製品、模具產品，對不涉及出口許可證的塑膠粒進行染色、加工，銷售自產產品，上述產品同類商品的批發，進出口，佣金代理(拍賣除外)相關的配套服務及自有廠房租賃
上海兆通貿易有限公司	2006/9/27	中國上海市閔行區華漕鎮聯友路 2409 號	USD3,000,000	機械設備及配件、電子設備及配件、建築材料、化工產品及原料(危險化學品除外)、日用百貨、塑料製品、電子組件、電子產品、金屬製品的批發、上述商品進出口及相關配套服務
東莞中租貿易有限公司	2006/9/12	中國廣東省東莞市長安鎮長青南路 306 號金業大廈 9 樓	HKD9,500,000	機械、電子零件、五金、塑膠原料的批發，進出口及佣金代理服務，所批發商品的售後服務及技術諮詢處
仲博科技股份有限公司 (檳城)	1990/12/4	2576, Lorong Perusahaan Sepuluh, Prai Industrial Estate, 13600 Prai, Penang, Malaysia	MYR5,500,001	塑膠原料銷售、染色及加工
仲博科技股份有限公司 (吉隆坡)	1994/9/29	Lot 5010, Jalan Pendamar, 27/90 Section 27, Hicom Industrial Estate, 40000 Shan Alam Selangor Darul Ehsan, West Malaysia, Malaysia	MYR3,500,002	塑膠原料銷售、染色及加工
仲博科技股份有限公司 (泰國)	2000/10/2	58 MOO 3 Tambol Nongmaideang Muang Chonburi 20000 Thailand	THB209,000,000	塑膠原料銷售、染色及加工



企業名稱	設立日期	地址	實收資本額	主要營業或生產項目
高冠企業股份有限公司 (馬來西亞)	1994/6/1	2576, Lorong Perusahaan Sepuluh, Prai Industrial Estate, 13600 Prai, Penang, Malaysia	MYR2,400,000.00	膠帶及商標紙之製造及銷售
鑫野智動工業股份有限公司	2015/4/10	桃園市龜山區大坑里南上路 457 號	NTD45,998,160.00	塑膠成型機之製造及銷售

3.推定為有控制與從屬關係者其相同股東資料：無。

4.本公司及本公司之關係企業經營之業務包括：工業塑膠及各項消費產品之買賣、工業塑膠加工暨代理銷售各類產業機器設備及電子設備業務。

5.各關係企業董事、監察人及總經理資料：

企業名稱	職稱	姓名或代表人	持有股份	
			股數	持股比例
中貿國際(維京)有限公司	董事	黃炳彰(仲博科技(股)公司代表人)	4,860,000	100.00%
大太平洋投資有限公司	董事	黃炳彰(仲博科技(股)公司代表人)	7,030	100.00%
上海喬冠化工有限公司	董事長	黃炳彰(中貿國際(維京)有限公司代表人)	-	100.00%
	董事	李明泰(中貿國際(維京)有限公司代表人)	-	100.00%
	董事	黃國倫(中貿國際(維京)有限公司代表人)	-	100.00%
	監察人	顏芷羚(中貿國際(維京)有限公司代表人)	-	100.00%
上海兆通貿易有限公司	董事長	黃炳彰(中貿國際(維京)有限公司代表人)	-	100.00%
	董事	李明泰(中貿國際(維京)有限公司代表人)	-	100.00%
	董事	黃國倫(中貿國際(維京)有限公司代表人)	-	100.00%
	監察人	顏芷羚(中貿國際(維京)有限公司代表人)	-	100.00%
東莞中租貿易有限公司	董事長	黃炳彰(中貿國際(維京)有限公司代表人)	-	100.00%
	董事	李明泰(中貿國際(維京)有限公司代表人)	-	100.00%
	董事	黃國倫(中貿國際(維京)有限公司代表人)	-	100.00%
	監察人	顏芷羚(中貿國際(維京)有限公司代表人)	-	100.00%
仲博科技股份有限公司(檳城)	董事長	黃炳彰(大太平洋投資有限公司代表人)	5,500,001	100.00%
	董事	李明泰(大太平洋投資有限公司代表人)	5,500,001	100.00%
	董事	劉家誠(大太平洋投資有限公司代表人)	5,500,001	100.00%
	董事	林德保(大太平洋投資有限公司代表人)	5,500,001	100.00%
	董事	劉家誠(大太平洋投資有限公司代表人)	5,500,001	100.00%
仲博科技股份有限公司(吉隆坡)	董事長	黃炳彰(大太平洋投資有限公司代表人)	3,500,002	100.00%
	董事	李明泰(大太平洋投資有限公司代表人)	3,500,002	100.00%
	董事	劉家誠(大太平洋投資有限公司代表人)	3,500,002	100.00%
	董事	杜國富(大太平洋投資有限公司代表人)	3,500,002	100.00%
	董事	林德保(大太平洋投資有限公司代表人)	3,500,002	100.00%

企業名稱	職稱	姓名或代表人	持有股份	
			股數	持股比例
仲博科技股份有限公司(泰國)	董事長	黃炳彰(大太平洋投資有限公司代表人)	20,900,000	100.00%
	董事	李明泰(大太平洋投資有限公司代表人)	20,900,000	100.00%
	董事	陳勇達(大太平洋投資有限公司代表人)	20,900,000	100.00%
高冠企業股份有限公司(馬來西亞)	董事長	顏伯英(高冠企業股份有限公司代表人)	1,680,000	70.00%
	董事	黃炳彰(大太平洋投資有限公司代表人)	720,000	30.00%
	董事	李明泰(大太平洋投資有限公司代表人)	720,000	30.00%
	董事	劉家誠(大太平洋投資有限公司代表人)	720,000	30.00%
	董事	蔡志凡(高冠企業股份有限公司代表人)	1,680,000	70.00%
	董事	陳鵬文(高冠企業股份有限公司代表人)	1,680,000	70.00%
	董事	藍美俐(高冠企業股份有限公司代表人)	1,680,000	70.00%
	董事	謝永偉(高冠企業股份有限公司代表人)	1,680,000	70.00%
鑫野智動工業股份有限公司	董事長	周怡君	2,200,000	47.82%
	董事	蘇盈予	400,000	8.70%
	董事	蘇彥璋	400,000	8.70%
	董事	李明泰(仲博科技(股)公司代表人)	1,599,816	34.78%
	董事	陳喜堂(仲博科技(股)公司代表人)	1,599,816	34.78%
	監察人	蘇盈禎	0	0%
	監察人	顏芷羚(仲博科技(股)公司代表人)	1,599,816	34.78%

6. 各關係企業營運概況：

單位：新台幣千元

企業名稱	資本額	資產總值	負債總額	淨值	營業收入	營業利益	本期損益 (稅後)	每股盈餘 (元)(稅後)
中貿國際(維京)有限公司	145,703	577,941	443	577,498	37,057	(2,150)	10,833	2.23
大太平洋投資有限公司	210,759	700,763	33,875	666,888	380,176	17,003	25,076	3,567.10
上海喬冠化工有限公司	123,968	55,878	5,201	50,677	6,267	3,634	4,631	-
上海兆通貿易有限公司	89,933	233,308	139,208	94,100	254,217	(4,177)	(470)	-
東莞中租貿易有限公司	32,840	21,481	11,042	13,439	40,415	(6,549)	(6,021)	-
仲博科技股份有限公司 (檳城)	61,571	48,080	2,911	45,169	-	(2,603)	2,737	0.50
仲博科技股份有限公司 (吉隆坡)	22,296	180,812	50,866	129,946	356,072	17,565	15,222	4.35
仲博科技股份有限公司 (泰國)	163,126	600,269	324,316	275,953	627,689	(6,035)	(11,466)	(0.55)
仲博科技(馬)股份有限 公司(註)	-	-	-	-	-	(314)	(314)	-
高冠企業股份有限公司 (馬來西亞)	11,350	110,328	26,788	83,540	159,417	13,471	10,772	4.49
鑫野智動工業股份有限 公司	45,998	84,275	18,270	66,005	58,082	7,923	4,899	1.06

註：仲博科技(馬)股份有限公司已於民國一〇八年八月清算完結。

# 仲博科技股份有限公司

## 關係報告書

民國一〇八年

### 一、從屬公司與控制公司間之關係概況

單位：股

控制公司 名 稱	控制原因	控制公司之持股與設質情形			控制公司派員擔任董事、 監察人或經理人情形	
		持有股數	持股比例	設質股數	職 稱	姓 名
中實投資股份 有限公司	持有本公司有表決權之股份，超 過本公司已發行有表決權之股份 總數半數以上。	54,996,889	86.23%	54,994,000	董 事 長 董 事 董 事 董 事 董 事	黃炳彰 李明泰 劉恭孟 黃正明 黃國倫

二、交易往來情形

(一) 進、銷貨交易情形：

單位：新台幣仟元；%

與被控制公司間交易情形				與控制公司間交易條件		應收(付)帳款、票據		逾期應收款項			備註
銷(進)貨	金額	占總進 (銷)貨之 比率	銷貨毛利	單價(元)	授信期間	餘額	占總應收(付)帳 款、票據之比率	金額	處理方式	備抵呆帳 金額	
銷貨	\$105	—	46	與一般銷貨 價格無重大 差異	60~90 天	—	—	—	—	—	—

(二) 財產交易情形：無。

(三) 資金融通情形：無。

(四) 資產租賃情形：無。

(五) 其他重要交易往來情形：中實投資股份有限公司因擔任本公司董事，其民國一〇八年度之董事報酬費用為 500 仟元，截至民國一〇八年底之預付費用為 250 仟元。

三、背書保證情形：無。



安侯建業聯合會計師事務所

KPMG

新竹市科學工業園區30078展業一路11號  
No. 11, Prosperity Road I, Hsinchu Science Park,  
Hsinchu, 30078, Taiwan, R.O.C.

Telephone 電話 + 886 (3) 579 9955  
Fax 傳真 + 886 (3) 563 2277  
Internet 網址 kpmg.com/tw

### 關係報告書會計師複核意見

仲博科技股份有限公司董事會 公鑒：

仲博科技股份有限公司依據「關係企業合併營業報告書關係企業合併財務報表及關係報告書編製準則」(以下簡稱編製準則)之規定編製之民國一〇八年度關係報告書，其有關之財務資訊與上開期間之財務報告附註揭露之相關資訊業經本會計師予以複核，並依編製準則規定出具本複核意見。

依本會計師意見，仲博科技股份有限公司民國一〇八年度之關係報告書所揭露資訊與上開期間之財務報告附註所揭露之相關資訊尚無重大不符，且未發現有違反編製準則之情事。

安侯建業聯合會計師事務所

寇惠桓



會計師：

游萬勛



證券主管機關：(88)台財證(六)第 18311 號

核准簽證文號：台財證六字第 0930106739 號

中華民國一〇九年四月二十四日

仲博科技股份有限公司

民國一〇八年度

聲 明 書

本公司民國一〇八年度(自民國一〇八年一月一日至十二月三十一日止)之關係報告書，係依「關係企業合併營業報告書關係企業合併財務報表及關係報告書編製準則」編製，且所揭露資訊與上開期間之財務報告附註所揭露之相關資訊無重大不符。

特此聲明

仲博科技股份有

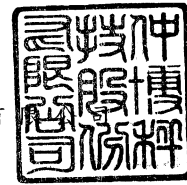

董事長：黃炳彰



中華民國一〇九年四月二十四日



仲博科技股份有限公司



董事長：黃炳彰

