

股票代碼：3683



# 仲博科技股份有限公司

## 一〇六年度年報

公開資訊觀測站網址：<http://mops.twse.com.tw>

本公司年報資料查詢網址：<http://www.crtc.com.tw>

中華民國 1 0 7 年 6 月 6 日 刊 印

一、發言人、代理發言人姓名、職稱、聯絡電話及電子郵件信箱

發言人 姓名：李明泰  
職稱：總經理  
電話：(03)328-7070  
電子郵件信箱：service@crtc.com.tw

代理發言人 姓名：鐘慧玉  
職稱：協理  
電話：(03)328-7070  
電子郵件信箱：service@crtc.com.tw

二、總公司、分公司、工廠之地址及電話

總公司地址：桃園市龜山區復興一路 361 號 5 樓  
總公司電話：(03)328-7070

三、股票過戶機構之名稱、地址、網址及電話

名稱：中國信託商業銀行股務代理部  
地址：台北市中正區重慶南路一段 83 號 5 樓  
網址：<http://ecorp.ctbcbank.com/cts/index.jsp>  
電話：(02)6636-5536

四、最近年度財務報告簽證會計師姓名、事務所名稱、地址、網址及電話

會計師姓名：魏興海會計師、寇惠植會計師  
事務所名稱：安侯建業聯合會計師事務所  
地址：新竹市科學工業園區 30078 展業一路 11 號  
網址：<http://www.kpmg.com.tw>  
電話：(03)579-9955

五、海外有價證券掛牌買賣之交易場所名稱及查詢該海外有價券資訊之方式：無

六、公司網址：<http://www.crtc.com.tw>

# 目 錄

壹、105 年度營業報告書.....	3
貳、公司簡介.....	4
一、設立日期.....	4
二、公司沿革.....	4
參、公司治理報告	
一、組織系統.....	6
二、董事、監察人、總經理、副總經理、協理、各部門及分支機構主管資料.....	11
三、公司治理運作情形.....	25
四、會計師公費資訊.....	40
五、更換會計師資訊.....	41
六、最近年度及截至年報刊印日止，董事、監察人、經理人及持股比例超過百分之十之股東股權移轉及股權質押變動情形.....	42
七、持股比例占前十名之股東，其相互間為財務會計準則公報第六號關係人或為配偶、二親等以內之親屬關係之資訊.....	43
八、公司、公司之董事、監察人、經理人及公司直接或間接控制之事業對同一轉投資事業之持股數，並合併計算綜合持股比例.....	44
肆、募資情形	
一、資本及股份.....	45
(一) 股本來源.....	45
(二) 股東結構.....	46
(三) 股權分散情形.....	46
(四) 主要股東名單.....	47
(五) 最近二年度每股市價、淨值、盈餘、股利及相關資料.....	48
(六) 公司股利政策及執行狀況.....	49
(七) 本次股東會擬議之無償配股對公司營業績效及每股盈餘之影響.....	49
(八) 員工分紅及董事、監察人酬勞.....	49
(九) 公司買回本公司股份情形.....	50
二、其他應揭露事項.....	50
(一) 公司債辦理情形.....	50
(二) 特別股辦理情形.....	50
(三) 海外存託憑證辦理情形.....	50
(四) 員工認股權憑證辦理情形.....	50
(五) 限制員工權利新股及併購新股辦理情形.....	50
(六) 併購或受讓他公司股份發行新股辦理情形.....	50
三、資金運用計畫執行情形.....	50

<b>伍、營運概況</b>	
一、業務內容.....	51
二、市場及產銷概況.....	56
三、從業員工最近二年度及截至年報刊印日止從業員工人數、平均服務年資、平均年齡及學歷分布比率.....	63
四、環保支出資訊.....	64
五、勞資關係.....	64
六、重要契約.....	66
<b>陸、財務概況</b>	
一、最近五年簡明資產負債表及損益表.....	68
二、近五年度財務分析.....	74
三、最近年度財務報告之監察人審查報告.....	80
四、最近年度財務報表.....	81
五、最近年度經會計師查核簽證之母子公司合併財務報表.....	81
六、公司及其關係企業最近年度及截至年報刊印日止，如有發生財務週轉困難情事，應列明其對本公司財務狀況之影響.....	81
<b>柒、財務狀況及經營結果之檢討分析與風險事項</b>	
一、財務狀況.....	82
二、財務績效.....	83
三、現金流量.....	84
四、最近年度重大資本支出對財務業務之影響.....	84
五、最近年度轉投資政策、其獲利或虧損之主要原因、改善計畫及未來一年投資計畫.....	84
六、風險事項之分析評估.....	84
七、其他重要事項.....	85
<b>捌、特別記載事項</b>	
一、關係企業相關資料.....	86
二、最近年度及截至年報刊印日止，私募有價證券辦理情形.....	86
三、最近年度及截至年報刊印日止子公司持有或處分本公司股票情形.....	86
四、其他必要補充說明事項.....	86
<b>玖、對股東權益或證券價格有重大影響之事項</b> .....	86
<b>&lt;附錄一&gt;年度財務報表</b> .....	87
<b>&lt;附錄二&gt;年度合併財務報表</b> .....	154
<b>&lt;附錄三&gt; 關係企業相關資料</b> .....	216

# 仲博科技股份有限公司

## 106 年度營業報告書

各位股東女士、先生：

回顧2017年全球景氣進入上升循環周期，擺脫成長停滯陰霾，全球經濟成長由原先預估的3.1%漲至3.6%。主要為受惠先進國家經濟領先復甦，帶動全球投資、貿易、工業生產等實質經濟動能，企業與消費重拾信心，金融市場交易熱絡，經濟成長表現優於原先預期。而受惠國際景氣順風，國內經濟在工業生產、景氣燈號、進出口金額等經濟指標成長動能持續，提升成長表現。2017年仲博在全體同仁共同努力不懈下，稅前淨利較去年增加1,478萬，營業重心除了鞏固核心產業外，對外積極開發新產品及拓展創新營業模式，對內強化資源配置及人才培育，獲取不錯的成績。

謹將本公司 106 年營業結果與未來展望報告如下：

仲博科技 106 年度合併營業收入新台幣 20 億元，較 105 年 22.42 億減少約 2.42 億元，下滑 10.8%。營業毛利達新台幣 2.59 億元，較 105 年 2.60 億減少約 62 萬元，下滑 0.24%。主要為這二年透過產業佈局調整，轉變營業策略聚焦高毛利產線，並進行人力與相關費用合理化，效益逐漸發酵，因此稅後淨利為新台幣 2,156 萬，較 105 年稅後淨利 1,223 萬增加約 933 萬。

展望今年，全球經濟將延續 2017 年持續復甦，IMF 預測全球經濟成長率為 3.9%，主要為美國全面減稅引領下，可望推升包括歐洲與日本等主要經濟體的擴張。唯中國近期加強環保嚴查行動，將影響石化產品價格與增加產業經營成本，加上近期國際原油及原物料價格漲幅超過預期，恐增添未來經濟之不確定性，後續發展仍須關注。仲博科技今年的營業重點將強化成長動能，發展高端材料及擴展自動化設備整合系統；並整合公司資源投入再生料貿易及造粒加工市場，新增產線營業範圍。另一方面，也持續尋找新產品新市場開發，擴大經營規模。同時亦將同步進行人員專業培育訓練，強化組織整體競爭力，持續為全體股東、客戶和同仁謀求最佳的獲利和表現成果。

本公司經營團隊仍秉持著創新及穩健的精神，執行規劃的成長策略，達成營收及獲利目標，為全體股東及同仁謀求最高經營績效，在此感謝各位股東長期以來的支持與愛護。

敬祝 各位股東

身體健康 / 萬事如意

董事長：



經理人：



會計主管：



## 貳、公司簡介

一、設立日期：中華民國83年12月08日。

### 二、公司沿革

民國 83 年	* 中租貿易股份有限公司成立，資本額為新台幣 1 億 5 仟萬元。下設總經理室、管理部及營業總處，主要從事機器設備、原物料、電子材料與零組件、一般商品之進出口及代理銷售
民國 84 年	* 轉投資喬冠(檳城)、喬冠(吉隆坡)及迪和(馬來西亞)公司
民國 87 年	* 成立喬冠化工(上海)公司，從事塑膠粒染色、加工，並銷售自產產品
民國 88 年	* 上海喬冠化工正式量產 * 取得 TMC 射出機大陸經銷權
民國 90 年	* 成立中租名機(股)公司於桃園蘆竹，從事塑膠射出成型技術、射出成型代工、模具製作維修及部品買賣 * 成立喬冠(泰國)公司，從事塑膠原料銷售及其染色加工
民國 93 年	* 與 PSI 正式合作
民國 94 年	* 引進銷售陶氏化學工程塑膠
民國 95 年	* 成立上海兆通貿易公司，主要經營項目為機器設備、塑膠原料、消費商品銷售及其他貿易 * 成立東莞中租貿易公司，主要經營項目為機器設備、塑膠原料銷售及其他貿易
民國 97 年	* 引進陶氏化學及綿陽龍華技術研發背光模組光學薄膜材料 * 代理準鴻光電 LED 檢測儀器 * 與韶陽開始合作銷售其 LCD 周邊設備 * 與濠威能源科技簽訂生質柴油提煉服務代收代付合約 * 上海喬冠成型處正式營運
民國 98 年	* 蘇州辦事處成立 * 更名為仲博科技 * 9 月公開發行
民國 99 年	* 喬冠(檳城)、喬冠(吉隆坡)、迪和(馬來西亞) 及喬冠(泰國)公司分別更名為仲博(檳城)、仲博(吉隆坡)、仲博科技(馬來西亞)及仲博(泰國)公司 * 上海兆通蘇州分公司成立
民國 100 年	* 與日本專業印刷鋼版製造商 Process Lab. Micron (簡稱 PLM) 簽訂經銷合約 * 重慶辦事處成立
民國 101 年	* 與日本第一實業株式會社(DJK)正式合作
民國 102 年	* 與美國 Huntsman 合作銷售 TPU
民國 103 年	* 與日本三菱合作銷售 RENY * 與日本竹田株式會社合作銷售光罩產品 * 代理法國品牌酒 Pichon Baron
民國 104 年	* 代理日本 Foster Japan 酒櫃 * 取得 Hamos 台灣區代理
民國 105 年	* 仲博(泰)遷移新廠址 * 合資成立鑫野智動工業(股)公司 * 取得 Tossware 美系居家環保杯台灣區經銷代理 * 取得保生國際生醫(股)公司動物生化分析儀台灣區經銷

	*取得所羅門機械手臂苗栗以北經銷商
民國 106 年	*取得台灣達明機械手臂代理 *空氣清淨機經銷 *粉刺速淨機經銷 *UCNC 拋棄式廚耗經銷

# 參、公司治理報告

## 一、組織系統

### (一)組織結構

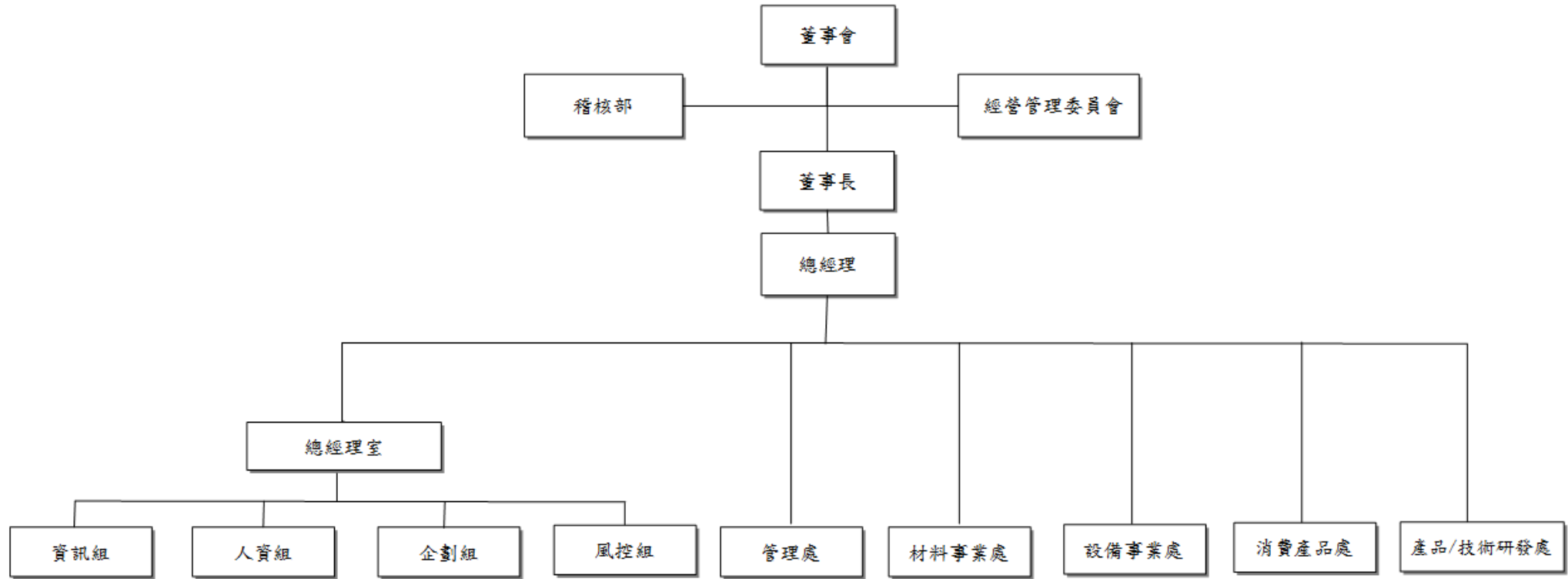



(二)各主要部門所營業務

本公司強調各部門職能分工的重要，同時也注重不同單位間彼此協調合作的功能，以下就本公司主要部門功能及執掌作一概述：

部門名稱	所營業務
稽核部	1.負責內部稽核業務之規劃與執行及改進成效之追查
總經理室 企劃組	1.規劃與落實公司營運計畫及預算 2.執行與推動公司策略相關之各項專案 3.擬定及落實公司營運及轉投資之策略 4.公司形象與企業關係管理 5.建立及管理對外發言機制 6.公司重大投資案評估 7.公司網站內容管理 8.剖析產業環境及發展趨勢 9.業務類與其他規章辦法制定 10.協助各轉投資公司落實公司之各項制度 11.執行內部公關機制 12.經營績效分析與報表製作 13.公司年度績效評核 14.公司重大會議召開 15.特定專案之協調規劃、執行、追蹤與管理事項 16.協助轉投資事業之各項規章辦法盤點及制訂 17.轉投資事業與母公司各功能單位之溝通協調橋樑角色 18.每月彙整及分析轉投資事業經營績效及管理報表並呈核 19.轉投資事業處規章辦法增/修
總經理室 資訊組	1.集團公司資訊系統發展策略擬訂 2.集團公司資訊系統發展政策審查 3.資訊系統發展與相關作業之策劃、審查、推展、督導及執行 4.有關存貨管理資料之電腦作業及提供 5.有關應付帳款資料之電腦處理及提供 6.有關銷售資料之彙計及提供 7.電腦作業程序之建立及研究改進 8.各種管理資料彙集提供及保存
總經理室 風控組	1.集團公司各類訴訟案之主辦 2.集團公司客戶合約審查及違約案件之處理事項 3.本公司各類訴訟案之主辦 4.客戶合約審查及違約案件之處理事項 5.督導債權及徵信文件管理 6.處理案件覆審 7.協同營業單位訪廠與擔保品鑑定 8.處理徵信判斷與財務分析 9.執行產業資料蒐集與分析

部門名稱	所 營 業 務
總經理室 人力資源組	<ol style="list-style-type: none"> <li>1.招募、任用作業之規劃與執行</li> <li>2.薪酬、保險作業之管理</li> <li>3.考核、晉升、獎懲制度之制定與落實</li> <li>4.員工訓練計劃之擬訂及執行</li> <li>5.員工到職、離職、退休、資遣、留職停薪、調動等事務之處理</li> <li>6.和諧員工關係之協助</li> <li>7.出差費用報支審核</li> <li>8.人資類各項規章辦法增/修</li> <li>9.人資類各項專案之規劃與推動</li> </ol>
管理處	<ol style="list-style-type: none"> <li>1.現金、票據及有價證券之保管</li> <li>2.現金之出納及票據之簽發及記錄</li> <li>3.銀行額度之接洽、維護及動用</li> <li>4.出口押匯、開狀事務之辦理</li> <li>5.會計制度之擬訂及執行</li> <li>6.一般會計事項之整理與記錄，及有關憑證、帳冊、報表與文件之保管</li> <li>7.會計報表及決算報表之編製與呈報</li> <li>8.稅務相關之處理</li> <li>9.年度預算編製</li> <li>10.資金之籌措、營運及調度</li> <li>11.印信典守事項</li> <li>12.文書收發、登記、繕打及其業務研究改進事項</li> <li>13.公司章程、股票事務作業</li> <li>14.股東及董監事相關會議作業</li> <li>15.辦公環境維護與管理</li> <li>16.資產、雜項購置、庶務用品之購置、保管、維修、報廢、出售、出租等作業</li> <li>17.工商登記、衛生登記手續之辦理</li> <li>18.交通車輛之購置、租賃、維修、保養、報廢、出售等事項</li> <li>19.固定資產、存貨之投保</li> <li>20.圖書刊物之訂購、供應及管理</li> <li>21.員工工作服之製發及管理</li> <li>22.貨物收發存及成品倉庫管理</li> <li>23.外租倉庫之出入庫管理</li> </ol>

部門名稱	所 營 業 務
產品/技術研發處	<ol style="list-style-type: none"> <li>1. 負責自動化產品開發工作之推進事宜</li> <li>2. 發展委託製造的商業發展模式</li> <li>3. 日本名機塑膠射出成型機/熱壓合機/真空貼合機之代理銷售</li> <li>4. 日本電產京利高速沖床銷售</li> <li>5. 液晶模組製程設備代理銷售</li> <li>6. 塑膠杯/塑膠軟管印刷機之代理銷售</li> <li>7. 低壓成型機及膠料之代理銷售</li> <li>8. 上述代理設備周邊的開發與銷售</li> <li>9. 代理銷售設備之維修服務</li> <li>10. 有關產品銷售計劃之擬訂及執行</li> <li>11. 銷售業務之推展及貨款之回收</li> <li>12. 產品售價之擬訂及修正</li> <li>13. 銷售客戶之開發及聯繫</li> <li>14. 競爭同業之調查及對策之擬訂</li> <li>15. 受訂銷售之登記、統計、分析之呈報及保管</li> <li>16. 設備零件進口計劃之擬訂</li> <li>17. 進口成品瑕疵要求賠償應辦事務之辦理</li> <li>18. 每月營業情形之報告與報表之編製</li> <li>19. 產品之撥發及庫存管理</li> </ol>
材料事業處	<ol style="list-style-type: none"> <li>1. 泛用塑膠、工程塑膠之代理銷售</li> <li>2. 部門營業目標、預算之編列及執行</li> <li>3. 相關產品銷售計劃之擬訂及執行</li> <li>4. 新產品、新市場的開發及導入</li> <li>5. 銷售業務之推展及貨款之回收</li> <li>6. 產品售價之擬訂及修正</li> <li>7. 銷售客戶之開發及聯繫</li> <li>8. 競爭同業之調查及對策之擬訂</li> <li>9. 受訂銷售之登記、統計、分析之呈報及保管</li> <li>10. 原料進口計劃之擬訂</li> <li>11. 進口成品瑕疵要求賠償應辦事務之辦理</li> <li>12. 每月營業情形之報告與報表之編製</li> <li>13. 產品之撥發及庫存管理</li> </ol>
設備事業處	<ol style="list-style-type: none"> <li>1. 代理銷售松下產業 Factory Automation(“FA”)設備、Surface Mount Technology (“SMT”)及 Device 設備</li> <li>2. 客製化產品之設計與開發</li> <li>3. 客戶解決方案之規劃與評估</li> <li>4. 產品銷售計劃之擬訂及執行</li> <li>5. 銷售業務之推展及貨款之回收</li> <li>6. 產品售價之擬訂及修正</li> <li>7. 銷售客戶之開發及聯繫</li> <li>8. 競爭同業之調查及對策之擬訂</li> <li>9. 受訂銷售之登記、統計、分析之呈報及保管</li> <li>10. 日本原廠零備件之進口計劃之擬訂</li> <li>11. 進口日本原廠零備件瑕疵，要求退貨或賠償應辦事務之辦理</li> <li>12. 每月營業情形之報告與報表之編製</li> <li>13. 產品之撥發及庫存管理</li> </ol>

部門名稱	所 營 業 務
消費產品處	<ol style="list-style-type: none"> <li>1. 代理品牌酒櫃之銷售及通路佈建</li> <li>2. 代理歐美系列品牌及其他國家葡萄酒之銷售及通路佈建</li> <li>3. 代辦葡萄酒、白酒及烈酒等進口業務</li> <li>4. 代理亞洲及美歐品牌家電在台及亞洲各國進行銷售及通路佈建</li> <li>5. 代理亞洲及美歐居家用品在台及亞洲各國進行銷售及通路佈建</li> <li>6. 經營通路委託上架銷售之合作</li> </ol>

二、董事、監察人、總經理、副總經理、協理、各部門及分支機構主管資料：

(一)董事及監察人資料

1.董事及監察人之姓名、經(學)歷、持有股份及性質

107年4月23日

職稱	姓名	性別	國籍	初次選任日期	選(就)任日期	任期	選任時持有股份		現在持有股份		配偶、未成年子女現在持有股份		利用他人名義持有股份		主要經(學)歷	目前兼任本公司或其他公司之職務	具配偶或二親等以內關係之其他主管、董事或監察人	職稱	姓名	關係
							股數	持股比率	股數	持股比率	股數	持股比率	股數	持股比率						
董事長	中實投資(股)公司代表人：黃炳彰	男	中華民國	103.03.01	104.06.18	三年	54,996,889	85.27%	54,996,889	85.27%					國立台灣大學會計與管理決策組 EMBA 東吳大學會計系 64 級 前中信觀光開發(股)公司董事長 前中租建設開發(股)公司董事長 前柏佑設計工程(股)公司董事長 前中實特勤保全(股)公司董事長 前中實公寓大廈管理維護興業(股)公司長	註 1				
董事	中實投資(股)公司代表人：黃正明	男	中華民國	101.06.22	104.06.18	三年	54,996,889 *21,798	85.27% *0.03%	54,996,889 *21,798	85.27% *0.03%	-	-	-	-	Master of Science in Management, Sloan School, MIT, USA	註 2				
董事	中實投資(股)公司代表人：李明泰	男	中華民國	98.05.27	104.06.18	三年	54,996,889 *50,475	85.27% *0.08%	54,996,889 *71,575	85.27% *0.13%					國立成功大學機械系 中租迪和課長	註 3				
董事	中實投資(股)公司代表人：黃成汎	男	中華民國	104.04.20	104.06.18	三年	54,996,889 *160,163	85.27% *0.25%	54,996,889 *160,163	85.27% *0.29%	2,618	0.00%	-	-	和信碩士班第五屆 黎明工專化工科	註 4	-	-	-	
董事	中實投資(股)公司代表人：黃議德	男	中華民國	103.03.01	104.06.18	三年	54,996,889 *114,804	85.27% *0.18*	54,996,889 *114,804	85.27% *0.21%	1,718	0.00%			文化大學化工系 永森化工(股)業務 本公司材料處資深協理 中租迪和課長					
董事	中實投資(股)公司代表人：黃國倫	男	中華民國	106.11.01			54,996,889 *5,530	85.27% *0.01*	54,996,889 *5,530	85.27% *0.01*					國立海洋大學食研所 輔仁大學食營系	註 5				

職稱	姓名	性別	國籍	初次選任日期	選(就)任日期	任期	選任時持有股份		現在持有股份		配偶、未成年子女現在持有股份		利用他人名義持有股份		主要經(學)歷	目前兼任本公司或其他公司之職務	具配偶或二親等以內關係之其他主管、董事或監察人	職稱	姓名	關係	
							股數	持股比率	股數	持股比率	股數	持股比率	股數	持股比率							
監察人	展泰投資有限公司代表人：黃秋月	女	中華民國	105.11.15			650,000 *9,245	1.01% *0.01%	650,000 *9,245	1.01% *0.01%					美國喬治華盛頓大學 MBA (主修財務與投資) 中原大學國際貿易系 中租迪和(股)公司資深經理	註 6					
監察人	展泰投資有限公司代表人：謝晉弘	男	中華民國	106.02.10			650,000	1.01%	650,000	1.01%					輔仁大學會計系	註 7					
監察人	展泰投資有限公司代表人：花敏華	女	中華民國	107.03.27			650,000	1.01%	650,000	1.01%					中實投資(股)公司 總經理 中租企業 財務長 中租迪和(股)公司 會計部資深協理 美國紐約市立大學 碩士	註 8					

\*代表個人持有股數

註 1:仲博科技(股)公司董事長、CITC Enterprise Sdn. Bhd.(Penang)董事長、CITC Compound Sdn. Bhd.(Kuala Lumpur)董事長、CITC(Malaysia) Sdn. Bhd.董事長、KK Enterprise (Malaysia) Sdn.Bhd.董事長、CITC Enterprise Sdn. Bhd.(Thailand)董事長、上海喬冠化工有限公司董事長、上海兆通貿易有限公司董事長、東莞中租貿易有限公司董事長、Chailease Trading (BVI) Corp.董事長、Grand Pacific Investment Corporation 董事長、中實投資(股)公司董事長、松誠投資(股)公司董事長、中租建設開發(股)公司董事、柏佑設計工程(股)公司董事、中實特勤保全(股)公司董事、中實公寓大廈管理維護興業(股)公司董事、中實國際投資控股(股)公司董事長、仲經(股)公司董事長、仲航(股)公司董事長、金仲億科技(股)公司董事長、成旅觀光(股)公司董事長、北京和喬物業管理有限公司董事長、CTC Group,Inc.董事長、仲鈞投資(股)公司董事長、拓群投資(股)公司董事長、日翔投資(股)公司董事長、日沛投資(股)公司董事長、磊富投資有限公司董事長、東仁投資有限公司董事長、展翔投資(股)公司董事長、怡茂國際開發(股)公司董事長、詠仲管理顧問(股)公司董事、碩明投資(股)公司董事長、凱裕投資(股)公司董事長、堅達投資(股)公司董事。

註 2:和信超媒體(股)公司董事長暨執行長暨董事法人代表、和信超媒體(股)公司戲谷分公司經理人、和信超媒體雲端服務(股)公司董事長暨董事法人代表、兆信開發(股)公司董事長暨董事法人代表、聚樂客數位科技(股)公司董事長暨董事法人代表、樂無極整合行銷(股)公司董事長暨董事法人代表、文禾投資有限公司董事法人代表、先鋒證券投資顧問(股)公司董事長暨董事法人代表、中實國際投資控股(股)公司董事法人代表、中實投資(股)公司董事法人代表、仲經(股)公司董事法人代表、仲航(股)公司董事法人代表、松誠投資(股)公司董事法人代表、金仲億(股)公司董事法人代表、中租建設(股)公司董事法人代表、柏佑設計(股)公司董事法人代表、中實特勤保全(股)公司董事法人代表、中實公寓大廈管理維護興業(股)公司董事法人代表、日沛投資(股)公司董事法人代表、仲鈞投資(股)公司監事、日翔投資(股)公司監事。

註 3:本公司總經理、上海喬冠化工有限公司董事、上海兆通貿易有限公司董事、東莞中租貿易有限公司董事、仲博(檳)董事、仲博(吉)董事、仲博(馬)董事、仲博(泰)董事、高冠(馬來西亞)董事、鑫野智動工業董事、仲航(股)公司董事。

註 4:仲博(檳)、仲博(吉)、仲博(泰)總經理

註 5:上海喬冠化工有限公司董事、上海兆通貿易有限公司董事、東莞中租貿易有限公司董事

註 6:中實投資(股)公司監察人、松誠投資(股)公司監察人、金仲億科技(股)公司監察人、仲經(股)公司監察人、仲航(股)公司監察人、中實特勤保全(股)公司監察人  
中實公寓大廈管理維護興業(股)公司監察人、中租建設開發(股)公司監察人、柏佑設計工程(股)公司監察人、中實投資(股)公司協理

註 7:中租建設(股)公司財務部經理

註 8:中實投資股份有限公司董事/總經理、松誠投資股份有限公司董事、仲經股份有限公司董事、金仲億科技股份有限公司董事、Chaico Medical Services (HK) Limited 董事、  
Chaico Development (HK) Limited 董事

說明: 1.原董事黃議德於 106.11.01 辭任、董事黃國倫於 106.11.01 就任。  
2.原監察人黃仁隆 106.02.09 辭任、監察人謝晉弘 106.02.09 就任。  
3.原監察人謝晉弘於 107.03.27 辭任、監察人花敏華於 107.03.27 就任。

## 2.法人股東之主要股東

107年4月23日

法人股東名稱	法人股東之主要股東(註1)	持股比率(註2)
中實投資股份有限公司	Logan Co., Ltd.	79.96%
展泰投資有限公司	Young Luck Investment Ltd.	100%

## 3.主要股東為法人者其主要股東

107年4月23日

法人名稱	法人之主要股東(註1)	持股比率(註2)
Logan Co., Ltd.	Grand Pacific Leasing Corporation Ltd.	100%
Young Luck Investment Ltd.	Huang, Ping-Chang	100%



#### 4.董事及監察人具專業知識及獨立性之情形

姓名 (註1)	是否具有五年以上工作經驗及下列專業資格			符合獨立性情形(1)										兼任其他 公開發行 獨立董事 家數
	商務、法務、財務、會計或公司業務所需相科系之公私立大專院校講師以上	法官、檢察官、律師、會計師或其他與公司業務所需之國家考試及格領有證書之專門職業及技術人員	商務、法務、財務、會計或公司業務所需之工作經驗	1	2	3	4	5	6	7	8	9	10	
中實投資(股)公司 代表人：黃炳彰			✓			✓	✓	✓			✓	✓		-
中實投資(股)公司 代表人：黃正明			✓			✓	✓	✓		✓	✓	✓		-
中實投資(股)公司 代表人：李明泰			✓			✓	✓	✓			✓	✓		-
中實投資(股)公司 代表人：黃成汎			✓			✓	✓	✓			✓	✓		-
中實投資(股)公司 代表人：黃國倫			✓			✓	✓	✓			✓	✓		-
展泰投資有限公司 代表人： 花敏華			✓			✓	✓	✓		✓	✓	✓		-
展泰投資有限公司 代表人： 黃秋月			✓			✓	✓	✓		✓	✓	✓		-

註1：欄位多寡視實際數調整。

註2：各董事、監察人於選任前二年及任職期間符合下述各條件者，請於各條件代號下方空格中打“✓”。

- (1) 非為公司或其關係企業之受僱人。
- (2) 非公司之關係企業之董事、監察人(但如為公司之母公司、公司直接及間接持有表決權之股份超過百分之五十之子公司之獨立董事者，不在此限)。
- (3) 非本人及其配偶、未成年子女或以他人名義持有公司已發行股份總額百分之一以上或持股前十名之自然人股東。
- (4) 非前三款所列人員之配偶、二親等以內親屬或三親等以內直系血親親屬。
- (5) 非直接持有公司已發行股份總額百分之五以上法人股東之董事、監察人或受僱人，或持股前五名法人股東之董事、監察人或受僱人。
- (6) 非與公司有財務或業務往來之特定公司或機構之董事(理事)、監察人(監事)、經理人或持股百分之五以上股東。
- (7) 非為公司或關係企業提供商務、法務、財務、會計等服務或諮詢之專業人士、獨資、合夥、公司或機構之企業主、合夥人、董事(理事)、監察人(監事)、經理人及其配偶。但依股票上市或於證券商營業處所買賣公司薪資報酬委員會設置及行使職權辦法第七條履行職權之薪資報酬委員會成員，不在此限。
- (8) 未與其他董事間具有配偶或二親等以內之親屬關係。
- (9) 未有公司法第30條各款情事之一。
- (10) 未有公司法第27條規定以政府、法人或其代表人當選。

(二)總經理、副總經理、協理、各部門及分支機構主管

107年4月23日

職稱	姓名	性別	國籍	就任日期	持有股份		配偶、未成年子女持有股份		利用他人名義持有股份		主要經(學)歷	目前兼任其他公司之職務	具配偶或二親等以內關係之經理人			經理人取得員工認證股憑證情形
					股數	持股比率	股數	持股比率	股數	持股比率			職稱	姓名	關係	
董事長	黃炳彰	男	中華民國	103.03.01	-0	0.00%	-	-	-	-	國立台灣大學會計與管理決EMBA 東吳大學會計系64級	註1				
總經理	李明泰	男	中華民國	103.12.19	71,575	0.11%	-	-	-	-	國立成功大學機械系 中租迪和課長	註2		-	-	-
副總經理	黃國倫	男	中華民國	105.08.01	5,530	0.01%					輔仁大學食品營養系 海洋大學水產食研所	註3				
材料事業處協理	鄭學仁	男	中華民國	106.11.01	70,280	0.11%					中國文化大學化工系			-	-	-
財會主管/管理處協理	鐘慧玉	女	中華民國	103.03.01	29,064	0.05%	-	-	-	-	國立中央大學 MBA 國立台北大學企業管理系	註4				
產品/技術研發處資深協理	陳喜堂	男	中華民國	103.03.16	52,175	0.08%	13,114	0.02%			私立逢甲大學機械系 台大EMBA(和信班)	註5				

說明1：應包括總經理、副總經理、協理、各部門及分支機構主管資料，以及凡職位相當於總經理、副總經理或協理者，不論職稱，亦均應予揭露。

說明2：與擔任目前職位相關之經歷，如於前揭期間曾於查核簽證會計師事務所或關係企業任職，應敘明其擔任之職稱及負責之職務。

註1: CITC Enterprise Sdn. Bhd.(Penang)董事長、CITC Compound Sdn. Bhd.(Kuala Lumpur)董事長、CITC(Malaysia) Sdn. Bhd 董事長、KK Enterprise (Malaysia) Sdn. Bhd.董事長、CITC Enterprise Sdn. Bhd.(Thailand)董事長、本公司董事長、成旅觀光(股)公司董事長、中實投資(股)公司董事長、前中信觀光開發(股)公司董事長、前中租建設開發(股)公司董事長、前柏佑設計工程(股)公司董事長、前中實特勤保全(股)公司董事長、前中實公寓大廈管理維護興業(股)公司、董事長上海喬冠化工有限公司董事長、上海兆通貿易有限公司董事長、東莞中租貿易有限公司董事長、Chailease Trading (BVI) Corp.董事長、Grand Pacific Investment Corporation 董事長、中實特勤保全(股)公司董事、中實公寓大廈管理維護興業(股)公司董事、中租建設開發(股)公司董事、柏佑設計工程(股)公司董事、中實國際投資控股(股)公司董事長、中實投資(股)公司董事長、松誠投資(股)公司董事長、仲經(股)公司董事長、仲航(股)公司董事長、金仲億科技(股)公司董事長、成旅觀光(股)公司董事長、北京和喬物業管理有限公司董事長、CTC Group,Inc.董事長、晶贊餐飲(股)公司董事長、仲鈞投資(股)公司董事長、拓群投資(股)公司董事長、日翔投資(股)公司董事長、日沛投資(股)公司董事長、磊富投資有限公司董事長、東仁投資有限公司董事長、仁鈞有限公司董

事長、展翔投資(股)公司董事長、怡茂國際開發(股)公司董事長、詠仲管理顧問(股)公司董事長、碩明投資(股)公司董事長、凱裕投資(股)公司董事長。

註 2:本公司總經理、中租迪和課長、上海喬冠化工有限公司董事、上海兆通貿易有限公司董事、東莞中租貿易有限公司董事、仲博(檳)董事、仲博(吉)董事、仲博(馬)

董事仲博(泰)董事、高冠(馬來西亞)董事、鑫野智動工業董事、仲航(股)公司董事。

註 3:上海喬冠化工有限公司董事、上海兆通貿易有限公司董事、東莞中租貿易有限公司董事

註 4:鑫野智動工業監察人、仲博(馬)董事、仲博(檳)董事、高冠(馬)董事

註 5:鑫野智動工業董事

(三)最近年度支付董事、監察人、總經理及副總經理之酬金

幣別：新台幣元

1. 董事(含獨立董事)之酬金 (彙總配合級距揭露姓名方式)

職稱	姓名	董事酬金								A、B、C及D等四項總額占稅後純益之比例(註10)	兼任員工領取相關酬金								A、B、C、D、E、F及G等七項總額占稅後純益之比例(註10)		有無領取來自子公司以外轉投資事業酬金(註11)	
		報酬(A)(註2)		退職退休金(B)		董事酬勞(C)(註3)		業務執行費用(D)(註4)			薪資、獎金及特支費等(E)(註5)		退職退休金(F)		員工酬勞(G)(註6)				本公司	財務報告內所有公司(註7)		
		本公司	財務報告內所有公司(註2)	本公司	財務報告內所有公司(註2)	本公司	財務報告內所有公司(註3)	本公司	財務報告內所有公司(註4)		本公司	財務報告內所有公司(註5)	本公司	財務報告內所有公司(註6)	本公司		財務報告內所有公司(註7)					
董事	黃炳彰	-	-	879,710	879,710	-	-	360,000	598,740	-	-	7,524,226	8,390,400	5,547,270	5,547,270	-	-	-	-	66.4%	71.5%	-
董事	李明泰	-	-	879,710	879,710	-	-	360,000	598,740	-	-	7,524,226	8,390,400	5,547,270	5,547,270	-	-	-	-	66.4%	71.5%	-
董事	黃議德	-	-	879,710	879,710	-	-	360,000	598,740	-	-	7,524,226	8,390,400	5,547,270	5,547,270	-	-	-	-	66.4%	71.5%	-
董事	黃國倫	-	-	879,710	879,710	-	-	360,000	598,740	-	-	7,524,226	8,390,400	5,547,270	5,547,270	-	-	-	-	66.4%	71.5%	-
董事	黃成汎	-	-	879,710	879,710	-	-	360,000	598,740	-	-	7,524,226	8,390,400	5,547,270	5,547,270	-	-	-	-	66.4%	71.5%	-
董事	黃正明	-	-	879,710	879,710	-	-	360,000	598,740	-	-	7,524,226	8,390,400	5,547,270	5,547,270	-	-	-	-	66.4%	71.5%	-

\*除上表揭露外，最近年度公司董事為財務報告內所有公司提供服務(如擔任非屬員工之顧問等)領取之酬金：

## 酬金級距表

給付本公司各個董事酬金級距	董事姓名			
	前四項酬金總額(A+B+C+D)		前七項酬金總額(A+B+C+D+E+F+G)	
	本公司(註 8)	財務報告內所有公司(註 9) H	本公司(註 8)	財務報告內所有公司(註 9) I
低於 2,000,000 元			黃炳彰、黃國倫 黃成汎、黃正明	黃炳彰、黃國倫 黃正明
2,000,000 元 (含) ~ 5,000,000 元 (不含)			李明泰	李明泰、黃成汎
5,000,000 元 (含) ~ 10,000,000 元 (不含)				
10,000,000 元 (含) ~ 15,000,000 元 (不含)				
15,000,000 元 (含) ~ 30,000,000 元 (不含)				
30,000,000 元 (含) ~ 50,000,000 元 (不含)				
50,000,000 元 (含) ~ 100,000,000 元 (不含)				
100,000,000 元以上				
總計				

註 1：董事姓名應分別列示(法人股東應將法人股東名稱及代表人分別列示)，以彙總方式揭露各項給付金額。若董事兼任總經理或副總經理者應填列本表及下表(3-1)或(3-2)。

註 2：係指最近年度董事之報酬(包括董事薪資、職務加給、離職金、各種獎金、獎勵金等等)。

註 3：係填列最近年度經董事會通過分派之董事酬勞金額。

註 4：係指最近年度董事之相關業務執行費用(包括車馬費、特支費、各種津貼、宿舍、配車等實物提供等等)。如提供房屋、汽車及其他交通工具或專屬個人之支出時，應揭露所提供資產之性質及成本、實際或按公平市價設算之租金、油資及其他給付。另如配有司機者，請附註說明公司給付該司機之相關報酬，但不計入酬金。

註 5：係指最近年度董事兼任員工(包括兼任總經理、副總經理、其他經理人及員工)所領取包括薪資、職務加給、離職金、各種獎金、獎勵金、車馬費、特支費、各種津貼、宿舍、配車等實物提供等等。如提供房屋、汽車及其他交通工具或專屬個人之支出時，應揭露所提供資產之性質及成本、實際或按公平市價設算之租金、油資及其他給付。另如配有司機者，請附註說明公司給付該司機之相關報酬，但不計入酬金。另依 IFRS 2「股份基礎給付」認列之薪資費用，包括取得員工認股權憑證、限制員工權利新股及參與現金增資認購股份等，亦應計入酬金。

註6：係指最近年度董事兼任員工（包括兼任總經理、副總經理、其他經理人及員工）取得員工酬勞（含股票及現金）者，應揭露最近年度經董事會通過分派員工酬勞金額，若無法預估者則按去年實際分派金額比例計算今年擬議分派金額，並另應填列附表一之三。

註7：應揭露合併報告內所有公司(包括本公司)給付本公司董事各項酬金之總額。

註8：本公司給付每位董事各項酬金總額，於所歸屬級距中揭露董事姓名。

註9：應揭露合併報告內所有公司(包括本公司)給付本公司每位董事各項酬金總額，於所歸屬級距中揭露董事姓名。

註10：稅後純益係指最近年度之稅後純益；已採用國際財務報導準則者，稅後純益係指最近年度個體或個別財務報告之稅後純益。

註11：a.本欄應明確填列公司董事領取來自子公司以外轉投資事業相關酬金金額。

b.公司董事如有領取來自子公司以外轉投資事業相關酬金者，應將公司董事於子公司以外轉投資事業所領取之酬金，併入酬金級距表之I欄，並將欄位名稱改為「所有轉投資事業」。

c.酬金係指本公司董事擔任子公司以外轉投資事業之董事、監察人或經理人等身分所領取之報酬、酬勞（包括員工、董事及監察人酬勞）及業務執行費用等相關酬金。

\*本表所揭露酬金內容與所得稅法之所得概念不同，故本表目的係作為資訊揭露之用，不作課稅之用。

## 2. 監察人之酬金（彙總配合級距揭露姓名方式）

職稱	姓名	監察人酬金						A、B及C等三項總額 占稅後純益之比例 (註8)		有無領取來自 子公司 以外轉 投資事 業酬金 (註9)
		報酬(A) (註2)		酬勞(B) (註3)		業務執行費用(C) (註4)				
		本公司	財務報告內 所有公司 (註5)	本公司	財務報告內 所有公司 (註5)	本公司	財務報告內 所有公司 (註5)	本公司	財務報告內 所有公司 (註5)	
監察人	黃仁隆									
監察人	謝晉弘	-	-	-	-	144,000	144,000	0.7%	0.7%	-
監察人	黃秋月									

## 酬金級距表

給付本公司各個監察人酬金級距	監察人姓名	
	前三項酬金總額(A+B+C)	
	本公司(註 6)	財務報告內所有公司(註 7)D
低於 2,000,000 元	黃仁隆、謝晉弘、黃秋月	黃仁隆、謝晉弘、黃秋月
2,000,000 元 (含) ~ 5,000,000 元 (不含)		
5,000,000 元 (含) ~ 10,000,000 元 (不含)		
10,000,000 元 (含) ~ 15,000,000 元 (不含)		
15,000,000 元 (含) ~ 30,000,000 元 (不含)		
30,000,000 元 (含) ~ 50,000,000 元 (不含)		
50,000,000 元 (含) ~ 100,000,000 元 (不含)		
100,000,000 元以上		
總計		

註 1：監察人姓名應分別列示(法人股東應將法人股東名稱及代表人分別列示)，以彙總方式揭露各項給付金額。

註 2：係指最近年度監察人之報酬(包括監察人薪資、職務加給、離職金、各種獎金獎勵金等等)。

註 3：係填列最近年度經董事會通過分派之監察人酬勞金額。

註 4：係指最近年度給付監察人之相關業務執行費用(包括車馬費、特支費、各種津貼、宿舍、配車等實物提供等等)。如提供房屋、汽車及其他交通工具或專屬個人之支出時，應揭露所提供資產之性質及成本、實際或按公平市價設算之租金、油資及其他給付。另如配有司機者，請附註說明公司給付該司機之相關報酬，但不計入酬金。

註 5：應揭露合併報告內所有公司(包括本公司)給付本公司監察人各項酬金之總額。

註 6：本公司給付每位監察人各項酬金總額，於所歸屬級距中揭露監察人姓名。

註 7：應揭露合併報告內所有公司(包括本公司)給付本公司每位監察人各項酬金總額，於所歸屬級距中揭露監察人姓名。

註 8：稅後純益係指最近年度之稅後純益；已採用國際財務報導準則者，稅後純益係指最近年度個體或個別財務報告之稅後純益。

註 9：a.本欄應明確填列公司監察人領取來自子公司以外轉投資事業相關酬金金額。

b.公司監察人如有領取來自子公司以外轉投資事業相關酬金者，應將公司監察人於子公司以外轉投資事業別所領取之酬金，併入酬金級距表 D 欄，並將欄位名稱改為「所有轉投資事業」。

c.酬金係指本公司監察人擔任子公司以外轉投資事業之董事、監察人或經理人等身分所領取之報酬、酬勞(包

括員工、董事及監察人酬勞)及業務執行費用等相關酬金。  
 \*本表所揭露酬金內容與所得稅法之所得概念不同，故本表目的係作為資訊揭露之用，不作課稅之用。

### 3. 總經理及副總經理之酬金 (彙總配合級距揭露姓名方式)

職稱	姓名	薪資(A) (註2)		退職退休金(B)		獎金及 特支費等等(C) (註3)		員工酬勞金額(D) (註4)				A、B、C及D等四 項總額占稅後純益之 比例(%) (註8)		有無領 取來自 子公司 以外轉 投資事 業酬金 (註9)
		本公司	財務報告內 所有公司 (註5)	本 公 司	財務報 告內所 有公司 (註5)	本公司	財務報告內 所有公司 (註5)	本公司		財務報告內所有 公司(註5)		本公司	財務報告 內所有公 司(註5)	
								現金 金額	股票 金額	現金 金額	股票 金額			
總經理	李明泰	3,720,000	3,720,000	-	-	2,449,856	2,449,856	-	-	-	-	28.6%	28.6%	-
副總經理	黃國倫													

\*不論職稱，凡職位相當於總經理、副總經理者(例如：總裁、執行長、總監...等等)，均應予揭露。



## 酬金級距表

給付本公司各個總經理及副總經理酬金級距	總經理及副總經理姓名	
	本公司(註 6)	財務報告內所有公司(註 7) E
低於 2,000,000 元		
2,000,000 元 (含) ~5,000,000 元 (不含)	李明泰、黃國倫	李明泰、黃國倫
5,000,000 元 (含) ~10,000,000 元 (不含)		
10,000,000 元 (含) ~15,000,000 元 (不含)		
15,000,000 元 (含) ~30,000,000 元 (不含)		
30,000,000 元 (含) ~50,000,000 元 (不含)		
50,000,000 元 (含) ~100,000,000 元 (不含)		
100,000,000 元以上		
總計		

註 1：總經理及副總經理姓名應分別列示，以彙總方式揭露各項給付金額。若董事兼任總經理或副總經理者應填列本表及上表(1-1)或(1-2)。

註 2：係填列最近年度總經理及副總經理薪資、職務加給、離職金。

註 3：係填列最近年度總經理及副總經理各種獎金、獎勵金、車馬費、特支費、各種津貼、宿舍、配車等實物提供及其他報酬金額。如提供房屋、汽車及其他交通工具或專屬個人之支出時，應揭露所提供資產之性質及成本、實際或按公平市價設算之租金、油資及其他給付。另如配有司機者，請附註說明公司給付該司機之相關報酬，但不計入酬金。另依 IFRS 2「股份基礎給付」認列之薪資費用，包括取得員工認股權憑證、限制員工權利新股及參與現金增資認購股份等，亦應計入酬金。

註 4：係填列最近年度經董事會通過分派總經理及副總經理之員工酬勞金額(含股票及現金)，若無法預估者則按去年實際分派金額比例計算今年擬議分派金額，並另應填列附表一之三。稅後純益係指最近年度之稅後純益；已採用國際財務報導準則者，稅後純益係指最近年度個體或個別財務報告之稅後純益。

註 5：應揭露合併報告內所有公司(包括本公司)給付本司總經理及副總經理各項酬金之總額。

註 6：本公司給付每位總經理及副總經理各項酬金總額，於所歸屬級距中揭露總經理及副總經理姓名。

註 7：應揭露合併報告內所有公司(包括本公司)給付本公司每位總經理及副總經理各項酬金總額，於所歸屬級距中揭露總經理及副總經理姓名。

註 8：稅後純益係指最近年度之稅後純益；已採用國際財務報導準則者，稅後純益係指最近年度個體或個別財務報告之稅後純益。

註 9：a.本欄應明確填列公司總經理及副總經理領取來自子公司以外轉投資事業相關酬金金額。

b.公司總經理及副總經理如有領取來自子公司以外轉投資事業相關酬金者，應將公司總經理及副總經理於子公司以外轉投資事業所領取之酬金，併入酬金級距表 E 欄，並將欄位名稱改為「所有轉投資事業」。

c.酬金係指本公司總經理及副總經理擔任子公司以外轉投資事業之董事、監察人或經理人等身分所領取之報酬、酬勞（包括員工、董事及監察人酬勞）及業務執行費用等相關酬金。

\*本表所揭露酬金內容與所得稅法之所得概念不同，故本表目的係作為資訊揭露之用，不作課稅之用。

（四）分派員工酬勞之經理人姓名及分派情形：無。

（五）分別比較說明本公司及合併報表所有公司於最近二年度支付本公司董事、監察人、總經理及副總經理酬金總額占稅後純益之分析，並說明給付酬金之政策、標準與組合、訂定酬金之程序及與經營績效之關聯性：

1. 本公司及合併報表所有公司於最近二年度支付本公司董事、監察人、總經理及副總經理酬金總額占稅後純益之分析：

項目 職稱	本公司		合併報表	
	106 年度	105 年度	106 年度	105 年度
董事、監察人 總經理及副總經理	74.8%	68.6%	80.0%	78.7%

2. 給付酬金之政策、標準與組合、訂定酬金之程序及與經營績效之關聯性：

本公司董事、監察人酬金包含董事會車馬費，以及遵循公司章程規定分派之董監酬勞。另兼任公司經理人或員工者，酬金尚包含薪資、獎金與員工酬勞等。給付標準則依照所擔任之職務、公司/個人績效表現、與外部市場之薪資水準來釐訂。故本公司給付之各項酬金與當年度經營績效關聯性高。

### 三、公司治理運作情形

#### (一)董事會運作情形

最近年度董事會開會 15 次，董事監察人出席情形如下：

職稱	姓名 (註 1)	實際出(列) 席次數 B	委託出 席次數	實際出(列)席率 (%)【B/A】(註 2)	所代表 法人姓名	備註
董事長之 法人代表	黃炳彰	14	1	100%	中實投資股份有限公司	
董事之法 人代表	黃正明	13	0	87%	中實投資股份有限公司	
董事之法 人代表	李明泰	14	0	93%	中實投資股份有限公司	
董事之法 人代表	黃成汎	13	0	87%	中實投資股份有限公司	
董事之法 人代表	黃議德	8	0	89%	中實投資股份有限公司	106.11.01 辭任
董事之法 人代表	黃國倫	6	0	100%	中實投資股份有限公司	106.11.01 就任
監察人之 法人代表	黃仁隆	0	0	0%	展泰投資有限公司	106.02.09 辭任
監察人之 法人代表	黃秋月	15	0	100%	展泰投資有限公司	
監察人之 法人代表	謝晉弘	12	0	100%	展泰投資有限公司	106.02.10 就任 107.03.27 辭任
監察人之 法人代表	花敏華	2	0	100%	展泰投資有限公司	107.03.27 就任

註 1：董事、監察人屬法人者，應揭露法人股東名稱及其代表人姓名。

註 2：

- (1)年度終了日前有董事監察人離職者，應於備註欄註明離職日期，實際出(列)席率(%)則以其在職期間董事會開會次數及其實際出(列)席次數計算之。
- (2)年度終了日前，如有董事監察人改選者，應將新、舊任董事監察人均予以填列，並於備註欄註明該董事監察人為舊任、新任或連任及改選日期。實際出(列)席率(%)則以其在職期間董事會開會次數及其實際出(列)席次數計算之。

(二) 審計委員會運作情形或監察人參與董事會運作情形：本公司未設置審計委員會，監察人參與董事會運作情形如下：

最近年度董事會開會 15 次 (A)，列席情形如下：

職稱	姓名	實際列席次數(B)	實際列席率(%) (B/A)(註)	備註
監察人	黃仁隆	0	0%	106.02.09 辭任
監察人	黃秋月	15	100%	
監察人	謝晉弘	12	100%	106.02.10 就任 107.03.27 辭任
監察人	花敏華	2	100%	107.03.27 就任
<p>其他應記載事項：</p> <p>一、監察人之組成及職責：</p> <p>(一) 監察人與公司員工及股東之溝通情形(例如溝通管道、方式等)。</p> <p>(二) 監察人與內部稽核主管及會計師之溝通情形(例如就公司財務、業務狀況進行溝通之事項、方式及結果等)。</p> <p>二、監察人列席董事會如有陳述意見，應敘明董事會日期、期別、議案內容、董事會決議結果以及公司對監察人陳述意見之處理。</p>				

註：

- \* 年度終了日前有監察人離職者，應於備註欄註明離職日期，實際列席率(%)則以其在職期間實際列席次數計算之。
- \* 年度終了日前，有監察人改選者，應將新、舊任監察人均予以填列，並於備註欄註明該監察人為舊任、新任或連任及改選日期。實際列席率(%)則以其在職期間實際列席次數計算之。

(三)公司治理運作情形及其與上市上櫃公司治理實務守則差異情形及原因

評估項目	運作情形(註)			與上市上櫃公司治理實務守則差異情形及原因
	是	否	摘要說明	
一、公司是否依據「上市上櫃公司治理實務守則」訂定並揭露公司治理實務守則？		V	本公司未訂定「公司治理實務守則」，但稟持此一精神制訂內部控制制度以及各項管理辦法。	本公司非上市櫃公司。
二、公司股權結構及股東權益 (一) 公司是否訂定內部作業程序處理股東建議、疑義、糾紛及訴訟事宜，並依程序實施？ (二) 公司是否掌握實際控制公司之主要股東及主要股東之最終控制者名單？ (三) 公司是否建立、執行與關係企業間之風險控管及防火牆機制？ (四) 公司是否訂定內部規範，禁止公司內部人利用市場上未公開資訊買賣有價證券？		V	1. 本公司訂有股東會議事規範已配置人員專責處理股務作業事項及股東建議或糾紛等問題。 2. 本公司專責人員及股務代理部均已掌握主要股東之名單及主要股東之最終控制者資訊。 3. 本公司與各關係企業之資產、財務、業務等均獨立運作。 4. 本公司訂有董事及經理人道德行為準則，已規範公司內部人之行為，包含需依循證交法之規定。	符合。
三、董事會之組成及職責 (一) 董事會是否就成員組成擬訂多元化方針及落實執行？ (二) 公司除依法設置薪資報酬委員會及審計委員會外，是否自願設置其他各類功能性委員會？ (三) 公司是否訂定董事會績效評估辦法及其評估方式，每年並定期進行績效評估？ (四) 公司是否定期評估簽證會計師獨立性？		V	1. 本公司訂有董事及監察人選任程序，針對董事會成員之整體配置、應普遍具備執行職務所必須之知識、技能及素養，其整體應具備之能力皆有規範。 2. 本公司尚未設立薪資報酬委員會及審計委員會。 3. 本公司並未訂定董事會績效評估辦法。 4. 本公司簽證會計師為國內大型之事務所，以超然獨立之立場並依據法令規定及會計原則審查本公司財務狀況；且本公司於委任前已對其獨立性進行評估並報請董事會通過。	1. 符合。 2. 依未來公司營運規模變動適時調整設置。 3. 未來將視公司實際需要訂定。 4. 符合。

評估項目	運作情形(註)			與上市上櫃公司治理實務守則差異情形及原因
	是	否	摘要說明	
四、上市上櫃公司是否設置公司治理專(兼)職單位或人員負責公司治理相關事務(包括但不限於提供董事、監察人執行業務所需資料、依法辦理董事會及股東會之會議相關事宜、辦理公司登記及變更登記、製作董事會及股東會議事錄等)?		V	本公司非上市上櫃公司，但對於提供董事、監察人執行業務所需資料、依法辦理董事會及股東會之會議相關事宜、辦理公司登記及變更登記、製作董事會及股東會議事錄等事項皆有專職人員負責辦理，其餘部分則視情況由相關作業單位負責辦理。	本公司非上市櫃公司。
五、公司是否建立與利害關係人(包括但不限於股東、員工、客戶及供應商等)溝通管道，及於公司網站設置利害關係人專區，並妥適回應利害關係人所關切之重要企業社會責任議題?	V		本公司與利害關係人間有各專責單位負責聯繫並保持暢通的溝通管道。	符合。
六、公司是否委任專業股務代辦機構辦理股東會事務?	V		中國信託商業銀行股務代理。	符合。
七、資訊公開 (一) 公司是否架設網站，揭露財務業務及公司治理資訊? (二) 公司是否採行其他資訊揭露之方式(如架設英文網站、指定專人負責公司資訊之蒐集及揭露、落實發言人制度、法人說明會過程放置公司網站等)?	V		1. 本公司網址： <a href="http://www.crtc.com.tw">http://www.crtc.com.tw</a> 本公司設有專責單位負責蒐集及揭露資訊，並依相關規定及主管機關要求，於規定時限內完成各項資訊揭露工作。 2. 本公司設有發言人，配合公司政策及需要對外發佈訊息。	符合。
八、公司是否有其他有助於瞭解公司治理運作情形之重要資訊(包括但不限於員工權益、僱員關懷、投資者關係、供應商關係、利害關係人之權利、董事及監察人進修之情形、風險管理政策及風險衡量標準之執行情形、客戶政策之執行情形、公司為董事及監察人購買責任保險之情形等)?	V		本公司自設立以來即本著「積極、熱忱、創新、奉獻」之精神，以身為：『客戶的良伴』、『員工的榮耀』、『經濟的尖兵』、『社會的棟樑』為職志，致力成為中華民國最具代表性之大貿易商。  (一) 員工權益：秉持機會平等之原則，以公開遴選之方式招募員工，適才適所；提供員工定期健康檢	符合。

評估項目	運作情形(註)			與上市上櫃公司治理實務守則差異情形及原因
	是	否	摘要說明	
			<p>查以及勞保之外之員工團體保險。</p> <p>(二) 僱員關懷：本公司設有圖書室等設備供員工使用，並有完善之在職教育訓練提供員工提昇自我之管道；除有各種社團活動外，並每年舉辦家庭活力日、公司旅遊、情人節活動、旺年晚會等大型活動以拉近公司與員工間之距離。</p> <p>(三) 投資者關係：本公司設有發言人制度供投資人詢問，且依據規定充分揭露營運資訊。</p> <p>(四) 供應商關係：本公司每年度參加國內外各類的展覽活動，透過展覽供應商產品、設備的形式強化與各供應商間關係。</p> <p>(五) 利害關係人之權利：本公司對於與關係人間之交易訂有作業流程並定期對帳，另，與客戶、供應商間均有專門窗口協助處理各類問題，且已建置發言人制度，統一對外發言。</p> <p>(六) 董事及監察人進修之情形：本公司尚非上市上櫃公司，故不適用。</p> <p>(七) 風險管理政策及風險衡量標準之執行情形：本公司設有法務及審查單位針對個別客戶之往來評估，並有審查委員會透過集體決策行為以減少公司整體風險暴露。</p> <p>(八) 客戶政策之執行情形：本公司恪守與客戶間所簽訂之各式合約及相關規定，並確保客戶權益。</p> <p>(九) 公司為董事及監察人購買責任保險之情形：本公司未為董事及監察人購買責任險。</p>	
<p>九、請就臺灣證券交易所股份有限公司公司治理中心最近年度發布之公司治理評鑑結果說明已改善情形，及就尚未改善者提出優先加強事項與措施。(未列入受評公司者無需填列) 本公司未列入受評公司</p>				

註：運作情形不論勾選「是」或「否」，均應於摘要說明欄位敘明。

修正說明：

一、配合臺灣證券交易所股份有限公司於一百零五年九月三十日之修正之上市上櫃公司治理實務守則，增訂公司揭露設置公司治理專(兼)職單位及人員負責公司治理相關事務之情形，爰增訂評估項目第四點，現行評估項目第四點至第六點移列第五點至第七點。

二、為加強上市上櫃公司揭露其與利害關係人保持溝通並維護權益之相關資訊，爰修正評估項目第五點，明定利害關係人應至少涵括之範圍。

三、考量公司治理實務守則相關規範並無包括公司治理自評報告或委託其他專業機構辦理公司治理評鑑報告之相關內容，且公司治理評鑑制度目前已由公司治理中心對上市(櫃)公司全面實施，並將「公司是否自願參加其他與公司治理有關評鑑系統評核並獲認證」列為特別加分項目，爰規範公司於股東會年報揭露相關資訊之實益不大，爰刪除現行評估項目第八點及註2，現行評估項目第七點移列第八點，並酌作文字修正。

四、考量臺灣證券交易所股份有限公司公司治理中心自一百零四年四月起每年揭露對上市(櫃)公司進行公司治理評鑑之結果，公司藉由前開評鑑結果強化部分公司治理事項，將有助提升公司治理水準，爰增列評估項目第九點。

(四) 薪酬委員會其組成、職責及運作情形：不適用。

(五) 履行社會責任情形

評估項目	運作情形(註1)			與上市上櫃公司企業社會責任實務守則差異情形及原因
	是	否	摘要說明(註2)	
一、落實公司治理 (一) 公司是否訂定企業社會責任政策或制度，以及檢討實施成效？ (二) 公司是否定期舉辦社會責任教育訓練？ (三) 公司是否設置推動企業社會責任專(兼)職單位，並由董事會授權高階管理階層處理，及向董事會報告處理情形？ (四) 公司是否訂定合理薪資報酬政策，並將員工績效考核制度與企業社會責任政策結合，及設立明確有效之獎勵與懲戒制度？		✓	(一) 本公司目前尚無訂定企業社會責任政策或制度。 (二) 本公司因尚未訂定企業社會責任政策或制度，故無定期舉辦社會責任相關教育訓練。 (三) 本公司尚未設置推動企業社會責任專(兼)職單位。 (四) 本公司目前尚未將企業倫理教育訓練與員工績效考核系統結合，設立明確有效之獎勵及懲戒制度，此項未來將視實際	惟如有法令或實際必要之考量時，則爰「上市上櫃公司企業社會責任實務守則」及相關法令辦理。



評估項目	運作情形(註1)			與上市上櫃公司企業社會責任實務守則差異情形及原因
	是	否	摘要說明(註2)	
			情形考量訂定相關制度。	
<p>二、發展永續環境</p> <p>(一) 公司是否致力於提升各項資源之利用效率，並使用對環境負荷衝擊低之再生物料？</p> <p>(二) 公司是否依其產業特性建立合適之環境管理制度？</p> <p>(三) 公司是否注意氣候變遷對營運活動之影響，並執行溫室氣體盤查、制定公司節能減碳及溫室氣體減量策略？</p>	✓	<p>(一) 本公司致力提升能源之利用效率，如：</p> <ol style="list-style-type: none"> <li>1. 回收紙及雙面列印使用：一般文件多使用回收紙列印或雙面列印以避免造成紙張浪費。</li> <li>2. 電力資源節省：鼓勵同仁養成隨手及休息時間關燈的習慣，並將辦公室照明設備減少至合理數量，另空調於下班時間立即關閉，以節省資源。</li> <li>3. 其他方面：從總開關處調整水量流出大小，另配合環保署垃圾分類回收政策，推行公司垃圾分類減少廢棄物之廢棄量。</li> </ol> <p>(二) 本公司依據產業特性建立相關環境管理制度。</p> <p>(三) 本公司配合氣候變遷對營運活動之影響，會適時制定公司節能減碳及溫室氣體減量策略之規定。</p>	無重大差異	
<p>三、維護社會公益</p> <p>(一) 公司是否依照相關法規及國際人權公約，制定相關之管理政策與程序？</p> <p>(二) 公司是否建置員工申訴機制及管道，並妥適處理？</p> <p>(三) 公司是否提供員工安全與健康之工作環境，並對員工定期實施安全與健康教育？</p> <p>(四) 公司是否建立員工定期溝通之機制，並以合理方式通知對員工可能造成重大影響之營運變動？</p> <p>(五) 公司是否為員工建立有效之職涯能力發展培</p>			<p>(一) 本公司遵守相關法規，以充分保障員工之合法權益，並依據勞動基準法制定各項人資辦法，明訂任用招募、獎懲、離職、退休及陞遷等規範，以作為遵循。</p> <p>(二) 本公司設置完善的申訴機制與管道且對於相關之申訴皆採行高標準之處理方式。</p> <p>(三) 本公司提供員工安全與健康之工作環境並定期提供員工免費健檢，適時對員工做工作環境、設備儀器及有害物質的管理教育訓練宣導，以保障員工工作上的安全與健康。</p>	無重大差異

評估項目	運作情形(註1)			與上市上櫃公司企業社會責任實務守則差異情形及原因
	是	否	摘要說明(註2)	
訓計畫？ (六) 公司是否就研發、採購、生產、作業及服務流程等制定相關保護消費者權益政策及申訴程序？ (七) 對產品與服務之行銷及標示，公司是否遵循相關法規及國際準則？ (八) 公司與供應商來往前，是否評估供應商過去有無影響環境與社會之紀錄？ (九) 公司與其主要供應商之契約是否包含供應商如涉及違反其企業社會責任政策，且對環境與社會有顯著影響時，得隨時終止或解除契約之條款？	✓		(四) 本公司每年定期於特定會議或公開場合對於全體員工進行溝通且重大訊息佈達。 (五) 本公司因應各事業單位人員之工作屬性，每年定期於特定時間討論員工職涯相關規劃與發展。 (六) 本公司與客戶保持良好溝通管道並提供有效且即時之客訴處理程序(客服專線與電子信箱)，力求能儘速解決並處理客戶申訴問題。 (七) 本公司依據相關法規與準則作業處理。 (八) 本公司未來將考量於適當時機進行供應商過去有無影響環境與社會之紀錄，以致力提升企業社會責任。 (九) 本公司惟如有法令或實際必要之考量時，訂定相關條款。	
四、加強資訊揭露 (一) 公司是否於其網站及公開資訊觀測站等處揭露具攸關性及可靠性之企業社會責任相關資訊？	✓		本公司於每年股東會年報中均揭露履行社會責任之資訊。	無重大差異
五、公司如依據「上市上櫃公司企業社會責任實務守則」訂有本身之企業社會責任守則者，請敘明其運作與所訂守則之差異情形：本公司尚未制定「上市上櫃公司企業社會責任實務守則」。				
六、其他有助於瞭解企業社會責任運作情形之重要資訊： (一)人權： 本公司依法舉辦勞資會議、提撥勞工退休準備金及成立職工福利委員會辦理福利事項，同時亦未有重大勞資爭議發生及未有違反勞工相關法令之情形。 (二)安全衛生：				

評估項目	運作情形(註1)			與上市上櫃公司企業社會責任實務守則差異情形及原因
	是	否	摘要說明(註2)	
本公司依員工從事工作提供必要之安全衛生教育及預防災變訓練措施，以確保工作環境之安全。				
七、公司企業社會責任報告書如有通過相關驗證機構之查證標準，應加以敘明： 本公司重視產品品質、安全性及創新，消費產品均經通過相關驗證機構查驗標準，取得標準檢驗局及行政院衛生署輸入許可。				

註1：運作情形不論勾選「是」或「否」，均應於摘要說明欄位敘明。

註2：公司已編製企業社會責任報告書者，摘要說明得以註明查閱企業社會責任報告書方式及索引頁次替代之。

修正說明：

配合「上市上櫃公司企業社會責任實務守則」之修正，爰修正履行社會責任情形之應揭露項目。

### (六) 落實誠信經營情形

評估項目	運作情形(註1)			與上市上櫃公司誠信經營守則差異情形及原因
	是	否	摘要說明	
<p>一、訂定誠信經營政策及方案</p> <p>(一) 公司是否於規章及對外文件中明示誠信經營之政策、作法，以及董事會與管理階層積極落實經營政策之承諾？</p> <p>(二) 公司是否訂定防範不誠信行為方案，並於各方案內明定作業程序、行為指南、違規之懲戒及申訴制度，且落實執行？</p> <p>(三) 公司是否對「上市上櫃公司誠信經營守則」第七條第二項各款或其他營業範圍內具較高不誠信行為風險之營業活動，採行防範措施？</p>	✓		<p>嚴禁所有同仁於從事商業行為之過程中，直接或間接提供、承諾、要求或收受任何不正當利益，或做出其他違反誠信、不法或違背受託義務等不誠信行為，以求獲得或維持利益且本公司之董事會均按月召開，且錄音錄影存證，善盡善良管理人之注意義務，督促公司防止不誠信行為，並隨時檢討其實施成效及持續改進，確保誠信經營政策之落實。</p> <p>本公司現為公開發行公司，自成立以來確實遵守公司法、商業會計法或其他商業行為有關法令，以作為落實誠信經營之基本前提。</p>	無重大差異
<p>二、落實誠信經營</p> <p>(一) 公司是否評估往來對象之誠信紀錄，並於其與往來交易對象簽訂之契約中明訂誠信行為條款？</p> <p>(二) 公司是否設置隸屬董事會之推動企業誠信經營專(兼)職單位，並定期向董事會報告其執行情形？</p> <p>(三) 公司是否制定防止利益衝突政策、提供適當陳述管道，並落實執行？</p> <p>(四) 公司是否為落實誠信經營已建立有效的會計制度、內部控制制度，並由內部稽核單位定期查核，或委託會計師執行查核？</p> <p>(五) 公司是否定期舉辦誠信經營之內、外部之教育訓練？</p>	✓		<p>本公司均以公正與透明之方式進行所有商業活動，於商業往來之前，各業務單位及審查部考量代理商、供應商、客戶或其他商業往來交易對象之合法性及是否有不誠信行為紀錄，以避免與有不誠信行為紀錄者進行交易。</p> <p>本公司之董事會均按月召開，且錄音錄影存證，善盡善良管理人之注意義務，督促公司防止不誠信行為，並隨時檢討其實施成效及持續改進，確保誠信經營政策之落實。</p> <p>本公司已制定內部控制制度、內部稽核制度及各項管理辦法，並由稽核人員及外部專業人員(會計師)不定期抽查其執行情形。另本公司設有公司網站，以供社會大眾了解本公司。重大財務及業務資訊均依法令規範適時揭露於公開資訊觀</p>	無重大差異

評估項目	運作情形(註1)			與上市上櫃公司誠信經營守則差異情形及原因
	是	否	摘要說明	
			測站，供一般投資人審閱，並於每年度股東會年報揭露社會責任執行情形。	
<p>三、公司檢舉制度之運作情形</p> <p>(一) 公司是否訂定具體檢舉及獎勵制度，並建立便利檢舉管道，及針對被檢舉對象指派適當之受理專責人員？</p> <p>(二) 公司是否訂定受理檢舉事項之調查標準作業程序及相關保密機制？</p> <p>(三) 公司是否採取保護檢舉人不因檢舉而遭受不當處置之措施？</p>	✓		<p>本公司之舞弊及不法事件舉報辦法提供同仁正當檢舉管道，並對於檢舉人身分及檢舉內容均確實保密，稽核單位妥善詳查舉報內容，並於職工獎懲與獎勵金發放辦法中則明訂違反誠信經營之懲戒。</p>	無重大差異
<p>四、加強資訊揭露</p> <p>(一) 公司是否於其網站及公開資訊觀測站，揭露其所訂誠信經營守則內容及推動成效？</p>	✓		本公司每年定期於股東會年報揭露誠信經營守則執行情形。	無重大差異
<p>五、公司如依據「上市上櫃公司誠信經營守則」訂有本身之誠信經營守則者，請敘明其運作與所訂守則之差異情形： 本公司尚未制定「上市上櫃公司誠信經營守則」。</p>				
<p>六、其他有助於瞭解公司誠信經營運作情形之重要資訊：(如公司檢討修正其訂定之誠信經營守則等情形) 本公司已制定誠信經營之職工獎懲與獎勵金發放辦法與舞弊及不法事件舉報辦法。</p>				

註1：運作情形不論勾選「是」或「否」，均應於摘要說明欄位敘明。

修正說明：

配合「上市上櫃公司誠信經營守則」之修正，爰修正公司履行誠信經營情形及採行措施之應揭露項目。

(七) 公司如有訂定公司治理守則及相關規章者，應揭露其查詢方式:無。

(八) 其他足以增進對公司治理運作情形之瞭解的重要資訊，得一併揭露:無。

(九)內部控制制度執行狀況應揭露下列事項：

1.內部控制聲明書：

仲博科技股份有限公司  
內部控制制度聲明書

日期：107年3月29日

本公司民國一〇六年度之內部控制制度，依據自行評估的結果，謹聲明如下：

- 一、本公司確知建立、實施和維護內部控制制度係本公司董事會及經理人之責任，本公司業已建立此一制度。其目的係在對營運之效果及效率(含獲利、績效及保障資產安全等)、報導具可靠性、及時性、透明性及符合相關規範暨相關法令規章之遵循等目標的達成，提供合理的確保。
- 二、內部控制制度有其先天限制，不論設計如何完善，有效之內部控制制度亦僅能對上述三目標之達成提供合理的確保；而且，由於環境、情況之改變，內部控制制度之有效性可能隨之改變。惟本公司之內部控制制度設有自我監督之機制，缺失一經辨認，本公司即採取更正之行動。
- 三、本公司係依據「公開發行公司建立內部控制制度處理準則」(以下簡稱「處理準則」)規定之內部控制制度有效性之判斷項目，判斷內部控制制度之設計及執行是否有效。該「處理準則」所採用之內部控制制度判斷項目，係為依管理控制之過程，將內部控制制度劃分為五個組成要素：1.控制環境，2.風險評估，3.控制作業，4.資訊與溝通，及5.監督作業。每個組成要素又包括若干項目。前述項目請參見「處理準則」之規定。
- 四、本公司業已採用上述內部控制制度判斷項目，評估內部控制制度之設計及執行的有效性。
- 五、本公司基於前項評估結果，認為本公司於民國一〇六年十二月三十一日的內部控制制度(含對子公司之監督與管理)，包括瞭解營運之效果及效率目標達成之程度、報導係屬可靠、及時、透明及符合相關規範暨相關法令規章之遵循有關的內部控制制度等之設計及執行係屬有效，其能合理確保上述目標之達成。
- 六、本聲明書將成為本公司年報及公開說明書之主要內容，並對外公開。上述公開之內容如有虛偽、隱匿等不法情事，將涉及證券交易法第二十條、第三十二條、第一百七十一條及第一百七十四條等之法律責任。
- 七、本聲明書業經本公司民國一〇七年三月二十九日董事會通過，出席董事5人中，有0人持反對意見，餘均同意本聲明書之內容，併此聲明。



仲博科技股份有限公司

董事長：黃炳彰

簽章



總經理：李明泰

簽章



2.委託會計師專案審查內部控制制度者，應揭露會計師審查報告：不適用。

(十) 最近年度及截至年報刊印日止公司及其內部人員依法被處罰、公司對其內部人員違反內部控制制度規定之處罰、主要缺失與改善情形：無。

(十一) 最近年度及截至年報刊印日止(106.01.01~107.04.16)，股東會及董事會之重要決議

1. 董事會重要決議

會議名稱(日期)	董事會重要決議
106.01.19-第九屆 第二十次董事會	1.通過本公司 2017 年度預算目標暨營運計畫訂定乙案。 2.通過子公司「大太平洋投資有限公司」增資仲博(吉)乙案。
106.02.24-第九屆 第二十一次董事會	1.通過中華票券金融股份有限公司申請保證發行商業本票額度展延乙案。 2.通過玉山商業銀行申請授信額度展延乙案。 3.通過依本公司「背書保證辦法」擔任子公司一中貿國際(維京)有限公司及大太平洋投資有限公司之銀行額度保證人乙案。 4.通過板信商業銀行申請授信額度展延乙案。 5.通過依本公司「背書保證辦法」擔任子公司一大太平洋投資有限公司之銀行額度保證人乙案。 6.通過玉山商業銀行申請房貸額度展延乙案。
106.03.29-第九屆 第二十二次董事會	1.通過制定 105 年度內部控制聲明書乙案。 2.通過提請解除董事競業禁止限制乙案。 3.通過依本公司「背書保證辦法」擔任轉投資公司-東莞中租貿易有限公司於玉山銀行之銀行額度保證人乙案。 4.通過依本公司「背書保證辦法」擔任子公司一大太平洋投資有限公司與寧波樂金甬興化工有限公司之買賣契約保證人乙案。
106.04.18-第九屆 第二十三次董事會	1.通過召開民國一〇六年度股東常會相關事宜及受理股東提案乙案。 2.通過一〇五年本公司年度員工酬勞及董監事酬勞分派乙案。 3.通過本公司一〇五年度個體財務報告及合併財務報告。 4.通過本公司一〇五年度盈餘分派案。 5.通過支付董事報酬乙案。 6.通過「取得或處分資產處理程序」修訂案。 7.通過彰化商業銀行申請授信額度展延乙案。 8.通過依本公司「背書保證辦法」擔任子公司一大太平洋投資有限公司及中貿國際(維京)有限公司之銀行額度保證人乙案。 9.通過萬通票券金融股份有限公司申請保證發行商業本票額度展

	延乙案。
106.05.15-第九屆 第二十四次董事會	1.通過公司章程修訂案。 2.通過修訂 106 年股東會議程案。
106.07.21-第九屆 第二十五次董事會	1.通過向兆豐商業銀行申請授信額度展延乙案。 2.通過依本公司「背書保證辦法」擔任子公司一大太平洋投資有限公司之銀行額度保證人乙案。 3.通過向元大銀行申請展延授信額度乙案。 4.通過依本公司「背書保證辦法」擔任子公司一大太平洋投資有限公司及中貿國際維京有限公司之銀行額度保證人乙案。
106.08.14-第九屆 第二十六次董事會	1.通過本公司一〇六年上半年度合併財務季報告。 2.通過本公司 105 年度現金股利分配乙案。 3.通過向永豐銀行申請授信額度展延乙案。 4.通過依本公司「背書保證辦法」擔任子公司一大太平洋投資有限公司及中貿國際(維京)有限公司之銀行額度保證人乙案。 5.通過向台新銀行申請授信額度展延乙案。 6.通過依本公司「背書保證辦法」擔任子公司一大太平洋投資有限公司之銀行額度保證人乙案。 7.通過向土地銀行申請授信額度新增乙案。 8.通過依本公司「背書保證辦法」擔任子公司一大太平洋投資有限公司之銀行額度保證人乙案。
106.09.28-第九屆 第二十七次董事會	1.通過「資金貸與他人作業程序」修訂案。 2.通過向合作金庫銀行申請授信額度展延乙案。 3.通過依本公司「背書保證辦法」擔任子公司一大太平洋投資有限公司之銀行額度保證人乙案。 4.通過向兆豐票券金融股份有限公司申請保證發行商業本票額度展延乙案。 5.通過應避險需要，與銀行進行遠期外匯交易乙案，依本公司「從事衍生性商品交易處理程序」之規定，提請事後核備。
106.10.20-第九屆 第二十八次董事會	1.通過依本公司背書保證辦法，擔任轉投資公司-上海兆通貿易有限公司兆豐銀行之銀行額度保證人乙案，提請事後核備。
106.11.20-第九屆 第二十九次董事會	1.通過修訂董事會議事規範乙案。 2.通過提請解除新任董事競業禁止限制乙案。 3.通過向新光商業銀行申請授信額度展延乙案。



	<p>4.通過依本公司「背書保證辦法」擔任子公司一大太平洋投資有限公司及中貿國際(維京)有限公司之銀行額度保證人乙案。</p> <p>5.通過應避險需要，與銀行進行遠期外匯交易乙案，依本公司「從事衍生性商品交易處理程序」之規定，提請事後核備。</p>
106.12.15-第九屆第三十次董事會	1.通過訂民國 107 年度稽核計畫乙案。
107.01.26-第九屆第三十一次董事會	<p>1.通過本公司 2018 年度預算目標暨營運計畫訂定乙案。</p> <p>2.通過茲為配合業務需要，擬依本公司背書保證辦法，擔任轉投資公司-上海兆通貿易有限公司及東莞中租貿易有限公司於華一銀行之銀行額度保證人乙案，提請事後核備。</p> <p>3.通過向玉山商業銀行申請授信額度展延乙案。</p> <p>4.通過依本公司「背書保證辦法」擔任子公司一中貿國際(維京)有限公司及大太平洋投資有限公司之玉山銀行額度保證人乙案。</p>
107.02.09-第九屆第三十二次董事會	1.通過因應本公司業務擴展需要，擬購置不動產乙案。
107.03.29-第九屆第三十三次董事會	<p>1.通過制定 106 年度內部控制聲明書乙案。</p> <p>2.通過向中華票券金融股份有限公司申請保證發行商業本票額度展延乙案。</p>
107.04.16-第九屆第三十四次董事會	<p>1.通過召開民國 107 年度股東常會相關事宜及受理股東提案。</p> <p>2.通過本公司 106 年度員工酬勞及董監事酬勞分派乙案。</p> <p>3.通過本公司 106 年度個體財務報告及合併財務報告案。</p> <p>4.通過本公司 106 年度盈餘分配案。</p> <p>5.通過公司章程修訂案。</p> <p>6.通過支付董事報酬乙案。</p> <p>7. 本公司第一次買回庫藏股屆滿三年未轉讓員工予以註銷，擬訂定註銷減資基準日。</p> <p>8.通過本公司第十屆董事及監察人改選乙案。</p> <p>9.通過新任董事競業行為限制解除乙案。</p> <p>10. 通過擬申請購置內湖辦公室不動產貸款額度乙案。</p>

## 2. 股東會重要決議

106 年股東常會決議事項 (106.06.22)	執行情形結果
1.通過「取得或處分資產處理程序」修訂案。	已按股東常會決議確實執行
2.通過解除董事競業禁止案。	已按股東常會決議確實執行
3.通過支付董事報酬案。	已按股東常會決議確實執行
4.通過公司章程修訂案。	已按股東常會決議確實執行

(十二)最近年度及截至年報刊印日止董事或監察人對董事會通過重要決議有不同意見且有紀錄或書面聲明者：無。

(十三)最近年度及截至年報刊印日止，公司董事長、總經理、會計主管、財務主管、內部稽核主管及研發主管等辭職解任情形之彙總：

**公司有關人士辭職解任情形彙總表**

107年4月30日

職稱	姓名	到任日期	解任日期	辭職或解任原因
無				

註：所稱公司有關人士係指董事長、總經理、會計主管、財務主管、內部稽核主管及研發主管等。

(十四)公司之董事長、總經理、負責財務或會計事務之經理人，最近一年內曾任職於簽證會計師所屬事務所或其關係企業者：無。

四、會計師公費資訊

會計師事務所名稱	會計師姓名		查核期間	備註
安侯建業聯合會計師事務所	魏興海	寇惠植	106年度	

金額單位：新臺幣仟元

金額級距	公費項目	審計公費		合計
		審計公費	非審計公費	
1	低於 2,000 千元	v	v	
2	2,000 千元 (含) ~4,000 千元			v
3	4,000 千元 (含) ~6,000 千元			
4	6,000 千元 (含) ~8,000 千元			
5	8,000 千元 (含) ~10,000 千元			
6	10,000 千元 (含) 以上			

五、更換會計師資訊：無。

(一)關於前任會計師

更換日期			
更換原因及說明			
說明係委任人或會計師終止或不接受委任	當事人	會計師	委任人
	情況		
	主動終止委任		
	不再接受(繼續)委任		
最新兩年內簽發無保留意見以外之查核報告書意見及原因			
與發行人有無不同意見	有	會計原則或實務	
		財務報告之揭露	
		查核範圍或步驟	
		其他	
	無	說明	
其他揭露事項 (本準則第十條第五款第一目第四點應加以揭露者)			

(二)關於繼任會計師

事務所名稱	
會計師姓名	
委任之日期	
委任前就特定交易之會計處理方法或會計原則及對	

財務報告可能簽發之意見 諮詢事項及結果	
繼任會計師對前任會計師 不同意見事項之書面意見	

六、最近年度及截至年報刊印日止，董事、監察人、經理人及持股比例超過百分之十之股東股權移轉及股權質押變動情形。

(1)董事、監察人、經理人及持股比例10%以上之股東股權移轉及股權質押變動情形

職稱	姓名	106 年度		當年度截至 4 月 23 日止	
		持有股數 增(減)數	質押股數 增(減)數	持有股數 增(減)數	質押股數 增(減)數
董事長	中實投資股份有限公司 代表人：黃炳彰	0	0	0	0
董事	中實投資股份有限公司 代表人：黃正明	0	0	0	0
董事	中實投資股份有限公司 代表人：李明泰	0	0	0	0
董事	中實投資股份有限公司 代表人：黃國倫(註 1)	0	0	0	0
董事	中實投資股份有限公司 代表人：黃成汎	0	0	0	0
10%以上股東	中實投資股份有限公司	0	0	0	0
監察人	展泰投資有限公司 代表人：謝晉弘(註 2.3)	0	0	0	0
監察人	展泰投資有限公司 代表人：黃秋月	0	0	0	0
監察人	展泰投資有限公司 代表人：花敏華(註 3)	0	0	0	0
總經理	李明泰	5,530	0	0	0
副總經理	黃國倫	5,530	0	0	0
協理	黃議德(註 4)	0	0	0	0
協理	李黃升(註 4)	0	0	0	0
協理	鄭學仁	0	0	0	0
協理	陳喜堂	0	0	0	0
財會主管	鐘慧玉	0	0	0	0

註 1:原董事黃議德於 106.11.01 辭任、董事黃國倫於 106.11.02 就任

註 2:原監察人黃仁隆於 106.02.09 退休辭任、監察人謝晉弘於 106.02.10 就任。

註 3:原監察人謝晉弘 107.03.26 辭任、監察人花敏華 107.03.27 就任。

註 4:協理李黃升於 106.02.04 退休、協理黃議德於 106.11.01 退休、協理鄭學仁於 106.11.01 就任。

(2)股權移轉之相對人為關係人之資訊：無此情形。

(3)股權質押之相對人為關係人之資訊：無此情形。

七、持股比例占前十名之股東，其相互間為配偶、二親等以內之親屬關係之資訊：

107 年 4 月 23 日

姓名	本人持有股份		配偶、未成年子女持有股份		利用他人名義合計持有股份		前十大股東相互間具有財務會計準則公報第六號關係人之關係者，其名稱及關係。		備註
	股數	持股比例	股數	持股比例	股數	持股比例	名稱	關係	
中實投資股份有限公司	54,996,889	85.27%	-	-	-	-	-	-	
展泰投資有限公司	650,000	1.01%	-	-	-	-	-	-	
陳鳳龍	355,080	0.55%	-	-	-	-	-	-	
黃博正	335,872	0.52%	-	-	-	-	-	-	
展翔投資股份有限公司	314,070	0.49%							
楊如輝	284,628	0.44%	-	-	-	-	-	-	
陳信揚	219,879	0.34%	-	-	-	-	-	-	
辜仲立	173,346	0.27%	-	-	-	-	-	-	
黃成汎	160,163	0.25%	2,618	0.00%	-	-	-	-	
黃仁隆	144,522	0.22%					-	-	

八、公司、公司之董事、監察人、經理人及公司直接或間接控制之事業對同一轉投資事業之持股數，並合併計算綜合持股比例

單位：股；%

轉投資事業 (註)	本公司投資		董事、監察人、經理人及直接或間接控制事業之投資		綜合投資	
	股數	持股比例	股數	持股比例	股數	持股比例
中貿國際(維京)有限公司	4,860,000	100%	—	—	4,860,000	100%
大太平洋投資有限公司	3,515	50%	3,515	50%	7,030	100%
上海喬冠化工有限公司	—	—	—	100%	—	100%
上海兆通貿易有限公司	—	—	—	100%	—	100%
東莞中租貿易有限公司	—	—	—	100%	—	100%
仲博股份有限公司(檳城)	—	—	11,500,001	100%	11,500,001	100%
仲博股份有限公司(吉隆坡)	—	—	3,500,002	100%	3,500,002	100%
高冠企業股份(馬)有限公司	—	—	720,000	30%	720,000	30%
仲博科技(馬)股份有限公司	—	—	1,999,992	100%	1,999,992	100%
仲博股份有限公司(泰國)	—	—	10,900,000	100%	10,900,000	100%
鑫野智動工業股份有限公司	1,599,816	35%	—	—	1,599,816	35%

註：係公司採用權益法之長期投資。

## 肆、募資情形

### 一、資本及股份

#### (一) 股本來源

年 月	發行 價格 (元)	核 定 股 本		實 收 股 本		備 註		
		股 數 (仟股)	金 額 (仟元)	股 數 (仟股)	金 額 (仟元)	股本來源	以現金以 外財產抵 充股款者	增資生效(核准) 日期與文號
83.12	10	15,000	150,000	15,000	150,000	創立股本 15,000 萬元	—	83.12.08 經(83)商 117386
86.07	10	19,500	195,000	19,500	195,000	現金增資 2,700 萬元 盈餘增資 1,800 萬元	—	86.08.21 經(86)商 115095
88.07	10	30,000	300,000	22,230	222,300	盈餘增資 2,730 萬元	—	88.08.13 (088)商 128949
89.08	10	60,000	600,000	40,786	407,868	現金增資 15,000 萬元 盈餘增資 3,556 萬元	—	89.08.29 (0八九)商 131546
90.07	10	60,000	600,000	42,418	424,183	盈餘增資 1,631 萬元	—	90.08.10 (0九0)商 09001313630
94.08	10	60,000	600,000	44,539	445,392	盈餘增資 2,120 萬元	—	94.09.13 經授中字 09432819520
95.08	10	60,000	600,000	46,766	467,661	盈餘增資 2,226 萬元	—	95.08.29 經中字第 09532753260
96.08	10	60,000	600,000	49,104	491,044	盈餘增資 2,338 萬元	—	96.09.19 經中字第 09632782590
97.08	10	60,000	600,000	54,014	540,149	盈餘增資 4,910 萬元	—	97.09.05 經授商字 09701224800
98.06	10	100,000	1,000,000	58,336	583,361	盈餘增資 4,321 萬元	—	98.06.18 經授商字 09801124120
98.07	10	100,000	1,000,000	61,036	610,361	現金增資 2,700 萬元	—	98.07.29 經授商字 09801165060
98.07	10	100,000	1,000,000	62,136	621,361	員工認股權 1,100 萬 元	—	98.07.29 經授商字 09801165060
100.08	10	100,000	1,000,000	64,497	644,973	盈餘增資 2,361 萬元	—	100.08.22 經授商字 10001193040

註 1：應填列截至年報刊印日止之當年度資料。

註 2：增資部分應加註生效（核准）日期與文號。

註 3：以低於票面金額發行股票者，應以顯著方式標示。

註 4：以貨幣債權、技術、商譽抵充股款者，應予敘明，並加註抵充之種類及金額。

註 5：屬私募者，應以顯著方式標示。

股 份 種 類	核 定 股 本			備 註
	流通在外股份	未發行股份	合 計	
記名式普通股	64,497,300 股	35,502,700 股	100,000,000 股	未上市/櫃

註：請註明該股票是否屬上市或上櫃公司股票（如為限制上市或上櫃買賣者，應予加註）。

(二) 股東結構

107年4月23日

股東結構 數量	政府機構	金融機構	其他法人	外國機構及外國人	個人	庫藏股	合計
人數	0	0	3	1	406	1	411
持有股數	0	0	55,960,959	31,252	7,785,457	719,632	64,497,300
持有比率%	0.00%	0.00%	86.76%	0.05%	12.07%	1.12%	100.00%

(三) 股權分散情形

107年4月23日

持股分級	股東人數	持有股數	持有比率 %
1-999	5	1,441	0.00%
1,000-5,000	194	463,008	0.72%
5,001-10,000	60	446,926	0.69%
10,001-15,000	38	472,513	0.73%
15,001-20,000	18	308,404	0.48%
20,001-30,000	22	530,082	0.82%
30,001-40,000	19	641,946	1.00%
40,001-50,000	9	408,834	0.63%
50,001-100,000	25	1,732,148	2.67%
100,001-200,000	13	1,623,948	2.52%
200,001-400,000	5	1,509,529	2.34%
400,001-600,000	0	0	0.00%
600,001-800,000	2	1,369,632	2.12%
800,001-1,000,000	0	0	0.00%
1,000,001 股以上	1	54,996,889	85.28%
合計	411	64,497,300	100.00%

特別股：無。



(四) 主要股東名單：股權比例達百分之五以上之股東或股權比例占前十名之股東名稱、持股數額及比例。

107年4月23日

股份 主要 股東名稱	持 有 股 數	持 股 比 例
中實投資股份有限公司	54,996,889	85.27%
展泰投資有限公司	650,000	1.01%
陳鳳龍	355,080	0.55%
黃博正	335,872	0.52%
展翔投資股份有限公司	314,070	0.49%
楊如輝	284,628	0.44%
陳信揚	219,879	0.34%
辜仲立	173,346	0.27%
黃成汎	160,163	0.25%
黃仁隆	144,522	0.22%

## (五) 最近二年度每股市價、淨值、盈餘、股利及相關資料

每股市價、淨值、盈餘及股利資料

項	年		106年	105年	當年度截至 107年3月31日 (註8)
	目				
每股 市價 (註1)	最 高				
	最 低				
	平 均				
每股 淨值 (註2)	分 配 前		12.59	12.80	12.44
	分 配 後		12.39	12.70	(註8)
每股	加權平均股數		63,777,668 股	63,777,668 股	63,777,668 股
盈餘	每股盈餘(註3)		0.34	0.19	-0.15
每股 股利	現金股利				
	無償 配股	盈餘配股			
		資本公積配股			
	累積未付股利(註4)				
投資	本益比(註5)				
報酬	本利比(註6)				
分析	現金股利殖利率(註7)				

註 1：列示各年度普通股最高及最低市價，並按各年度成交值與成交量計算各年度平均市價。

註 2：請以年底已發行之股數為準並依據次年度股東會決議分配之情形填列。

註 3：如有因無償配股等情形而須追溯調整者，應列示調整前及調整後之每股盈餘。

註 4：權益證券發行條件如有規定當年度未發放之股利得累積至有盈餘年度發放者，應分別揭露截至當年度止累積未付之股利。

註 5：本益比＝當年度每股平均收盤價／每股盈餘。

註 6：本利比＝當年度每股平均收盤價／每股現金股利。

註 7：現金股利殖利率＝每股現金股利／當年度每股平均收盤價。

註 8：106年盈餘分派尚未經股東會決議。

## (六) 公司股利政策及執行狀況

### 1. 公司股利政策

- 一、提繳所得稅。
- 二、彌補以往年度虧損。
- 三、提撥百分之十為法定盈餘公積。
- 四、依法令或主管機關規定提撥或迴轉特別盈餘公積。
- 五、盈餘扣除一至四款數額之餘額加計前期累計未分配盈餘由董事會擬具股東紅利分配案，提請股東會議決分派之。

本公司採剩餘股利政策，在考量健全公司財務結構及每股盈餘稀釋程度前提下，每年盈餘之分派，現金股利之發放不低於當年度發放之現金及股票股利合計數的百分之三十。前項比率得視當年度獲利及資金狀況，由董事會擬具分配方案後，經股東會決議調整之。

2. 本次股東會擬議股利分配情形：每股配發現金股利每股 0.2 元。

(七) 本次股東會擬議之無償配股對公司營業績效及每股盈餘之影響：無此情形。

### (八) 員工分紅及董事、監察人酬勞

#### 1. 公司章程所載員工、董事及監察人酬勞之成數或範圍：

本公司章程第二十條規定，應以當年度稅前利益扣除分配員工酬勞及董監酬勞前之利益於保留彌補累積虧損數額後，如尚有餘額應提撥員工酬勞不低於百萬分之五及董監酬勞不高於百分之一。

員工酬勞發放以股票或現金為之，董監酬勞發放以現金為之。員工酬勞、董監酬勞分派比例之決定應由董事會以董事三分之二以上之出席及出席董事過半數同意之決議行之，並報告於股東會。

員工酬勞發給股票或現金之對象包括符合一定條件之從屬公司員工，該一定條件授權董事會訂定之。

本公司章程第二十之一條規定，本公司每年結算如有盈餘，依下列順序分派之：

- (1) 提繳所得稅。
- (2) 彌補以往年度虧損。
- (3) 提撥百分之十為法定盈餘公積。
- (4) 依法令或主管機關規定提撥或迴轉特別盈餘公積。
- (5) 盈餘扣除一至四款數額之餘額加計前期累計未分配盈餘由董事會擬具股東紅利分配案，提請股東會議決分派之。

#### 2. 本期估列員工、董事及監察人酬勞金額之估列基礎、以股票分派之員工酬勞之股

數計算基礎及實際分派金額若與估列數有差異時之會計處理：

以當年度稅前利益扣除分配員工酬勞及董監酬勞前之利益於保留彌補累積虧損數額後，依據章程所定之成數為基礎估列，並認列為當年度之營業成本及營業費用，惟若嗣後股東會決議實際配發金額與估列數有差異時，則列為分配年度之損益。

3.董事會通過分派酬勞情形：

(1) 以現金或股票分派之員工酬勞及董事、監察人酬勞金額。若與認列費用年度估列金額有差異者，應揭露差異數、原因及處理情形：

本公司於 107 年 4 月 16 日董事會決議，106 年度董監酬勞不分派，員工酬勞擬依章程規定分派現金新台幣 138 元，與 106 年度估列費用金額無差異。

(2) 以股票分派之員工酬勞金額及占本期個體或個別財務報告稅後純益及員工酬勞總額合計數之比例：不適用。

4. 前一年度員工、董事及監察人酬勞之實際分派情形(包括分派股數、金額及股價)、其與認列員工、董事及監察人酬勞有差異者並應敘明差異數、原因及處理情形：無此情形。

(九)公司買回本公司股份情形：無。

二、其他應揭露事項：

(一)、公司債辦理情形：無。

(二)、特別股辦理情形：無。

(三)、海外存託憑證辦理情形：無。

(四)、員工認股權憑證辦理情形：

1. 公司尚未屆期之員工認股權憑證應揭露截至年報刊印日止辦理情形及對股東權益之影響：無。

2. 累積至年報刊印日止取得員工認股權憑證之經理人及取得憑證可認股數前十大員工之姓名、取得及認購情形：無。

(五)、限制員工權利新股及併購新股辦理情形：

1. 凡尚未全數達既得條件之限制員工權利新股應揭露截至年報刊印日止辦理情形及對股東權益之影響：無。

2. 累積至年報刊印日止取得限制員工權利新股之經理人及取得股數前十大之員工姓名及取得情形：無。

(六)、併購或受讓他公司股份發行新股辦理情形：無此情形。

三、資金運用計畫執行情形：106 年度無現金增資計畫。

## 伍、營運概況

### 一、業務內容

#### 1. 公司所營業務之主要內容

1.	F102030	菸酒批發業
2.	F107200	化學原料批發業
3.	F108031	醫療器材批發業
4.	F113010	機械批發業
5.	F113030	精密儀器批發業
6.	F203020	菸酒零售業
7.	F401010	國際貿易業
8.	F401171	酒類輸入業
9.	Z Z 9 9 9 9 9	除許可業務外，得經營法令非禁止或限制之業務。

#### 2. 公司所營業務之營業比重(106 年度)

單位：新台幣仟元

業務	營業收入	營業比重(%)
材料	1,270,645	63.53
設備	702,529	35.12
消產	27,081	1.35
合計	2,000,255	99.99

#### 3. 公司目前之商品(服務)項目

本公司之經營型態係以引進及發展電子及塑膠加工之材料、設備與技術為重心，而目前業務組織發展主要區分為材料貿易、設備事業、消費事業及生產製造等業務組織。茲將本公司各業務組織之主要產品類別敘述如下：

##### (1) 材料貿易

材料事業之主要產品分為：1) 泛用材料—IT/IA 產業中資訊/通信週邊產品、光碟及儲存裝置產業、交通產業、LED 照明、面板等光電相關產業之外觀及結構用塑膠原料；2) 工程材料主要產品項目為 IT/IA 產業中資訊/通信週邊產品、光碟及儲存裝置產業、交通產業、LED 照明、面板等光電相關產業之高性能工程塑膠。3) 新開發品項：膠黏劑、色母粒、再生塑料貿易。

##### (2) 設備事業

設備事業之主要產品現有：1) 日規塑膠射出成型機—適用於汽車零件、連接器與 3C 機構件等產業；2) 沖床機—適用於精密端子部分，主要是應用於 PC、NB、手機、等各式電子產品；3) 多層印刷電路板用真空熱壓合機—適用於印刷電路板 PCB 及 CCL 業界多層板壓合，主要是應用於 PC、NB、手機、面板等

各式電子產品。4)真空壓膜機-電路板之內層板等材料，透過真空壓膜機作抽真空.加熱.加壓，將欲貼合之材料，完整貼附在內層板上，適用於 PCB 及被動元件產業。5)印刷機-為食品包裝設備，主要應用在一次性食品與軟管容器產業，顯示於瓶杯外身之彩色字體或圖形噴印。6)電子產業現有與發展中所需之先進設備與技術以進行銷售與提供技術服務，目前以 SMT 製程設備與 LCD 製程設備為主。SMT 製程於電子產業生產製程中應用廣泛，目前目標客戶產業主要分佈於組立代工(EMS)、DRAM、LED 與網通產業另提供上述設備之零件與維修服務。7)零件加工製作-為了滿足各界需求，協助客戶降低成本，從木模製作開始鑄造、熱處理、加工、噴漆..等提供一條龍式的服務。8)工業型機械手臂，朝客製化與自動化整合推進。

### (3)消費事業

消費產品開發之主要產品現有：酒品—為葡萄酒和酒櫃，葡萄酒主要代理法國、澳洲、智利及新世界酒品等酒廠，並引進有機酒販售；酒櫃則代理日本銷售第一品牌於臺灣銷售；並加入快消品—引進美系居家環保杯、空氣清淨機、粉刺儀及日用拋棄式廚耗透過代操商進入通路銷售。

### (4)生產製造

生產製造之主要產品有：1)塑料-空調產業/交通產業/家電產業/3C 資訊及再生料加工造粒；2)染色/改性事業: 提供最新之配色、配料技術及複合材料，滿足各產業製造高附加價值產品的需求。3)貿易事業:尋求當地設備買賣需求及進出口交易。

## 4.計劃開發之新商品(服務)

本公司計畫開發之新商品除了與主要業務相關之最新產品與技術為首要任務外，另外針對深具發展潛力之產業亦由專責單位負責進行評估與開發，現依計劃引進之新商品說明如下：

產業別	新產品代理經銷之開發
再生塑料產業	再生塑料貿易及加工造粒市場
射出產業	客製化射出成型設備銷售
自動化產業	自動化整合系統(自走車系統)
醫療產業	外骨骼機器人市場評估

## (二)產業概況

### 1.產業之現況與發展

雖然全球景氣復甦已過八年半，但 2017 年卻是 2010 年以來首見全面同步加速復甦，全球 120 個經濟體中有 GDP 合計達全球占比四分之三的國家。經濟成長率高於 2016 年。就 2017 年觀之，先進國家中的美、歐、日景氣表現皆優於預期，尤以歐元區最為亮麗，主要受惠於政策面持續提供有利的支持。財政政策較前幾年有顯著轉變，2017 年只有少數先進國家採取緊縮性政

策。影響所及，除了投資活絡外，勞動市場持續改善，消費穩定成長，足以抵消能源價格回升的不利衝擊。

### (1)ICT 產業

2017 年受惠於商用換機潮，使得筆電與桌機市場衰退趨緩，然而整體電腦系統市場未來仍呈現發展停滯態勢；另一方面，PC 品牌的市場集中度卻是逐年增加、PC 代工產業呈現高度集中，ICT 廠商除了穩固舊有業務，還要積極開拓新市場與新產品線，藉此創造多元化業務與更高附加價值。然而，從全球 ICT 產品市場規模來看，相較於智慧型手機（Smart Phone）與 PC，頭戴式 VR/AR、智慧手錶（Smart Watch）等新產品，出貨規模仍屬小量（詳見下圖）。

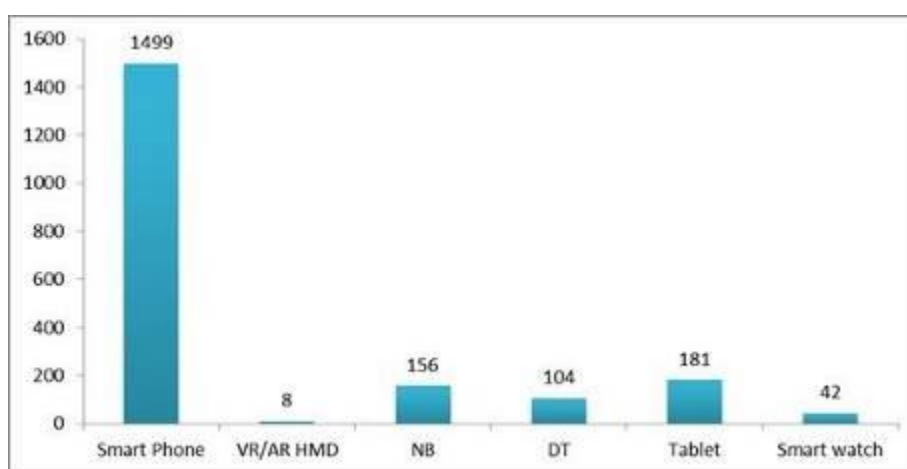

聚焦於人工智慧、雲端、資料分析，「數位轉型」是這兩年 ICT 產業的重點，很多產業的遊戲規則都會隨之改變，因為舊市場要繼續擴大不容易，直接在新市場尋找新產品是 ICT 產業的重要策略，像是智慧製造、智慧汽車、智慧醫療、智慧校園、機器人等跨領域新興應用。從國際研究機構、國際大廠，甚至是美、日、中等主要國家政策走向，皆是以 A (人工智慧 AI)、B (商業模式 Biz Model)、C (Connected)、D (Data)、EF (Cloud 架構下的 Edge 與 Fog)作為 ICT 產業未來發展重點。主要大廠利用服務與平台積極爭取用戶、取得資料，並建構或開發機器學習平台進行資料分析與加值，除自行研發並取得專利外，併購亦是企業成長的主要策略。進一步分析國際大廠的併購標的物，主要以「服務」類別為主，目的在於加值「厚服務」，並且加強深用戶黏著度，而創新領域則是以 AI 與資料分析為主。

### (2)汽車產業

根據數據，2017 年全球乘用車和卡車銷量可能首次突破 9,000 萬輛，再次顯示出在自動駕駛汽車和叫車服務日漸流行之際，傳統汽車需求依然強勁。出現這一結果一定程度上是因為西歐市場需求持續反彈，以及包括巴西和俄羅斯在內的主要新興市場需求復甦。亞洲購車者是汽車銷量成長的主要推動因素，去年全球銷售的汽車有逾四分之一被中國顧客購得，而 10 年前比例不到

15%。同時，北美是汽車生產商獲得利潤最高的市場，不過，美國經銷商客流量在持續了數年的強勁態勢之後放緩。分析人士預計 2017 年美國汽車銷量無法突破 2016 年的紀錄水準，在銷售進一步放緩之際，今年第一季度汽車產量可能下降。

不過，全球汽車需求依然強勁，據估算，2017 年汽車銷量增長 2.7%，遠超人口增速。WardsAuto 表示，2009 年以來全球汽車銷量以年均 4.1% 的速度增長，據世界銀行提供的資料，同期人口增速為 1.2%。

### (3)酒品產業

2017 年全球葡萄酒產量將創下“歷史性”最低水平，由於氣候影響，全球三大葡萄酒生產國，包括意大利、法國和西班牙葡萄酒產量都大幅下降。其中，產量居於全球第一的意大利，2017 年銳減 23%，法國葡萄酒產量減少 19%，西班牙則減產 15%。西歐惡劣的天氣狀況損害了這個全球最大產區的葡萄園。過去的一年中，散裝酒價格一直在持續上升。在截至 10 月 21 日的一年中，追蹤主要產酒國各葡萄品種價格的 Vinex 全球價格指數(Global Price Index，簡稱 VGPI)上漲了 31%。總體來看，低端葡萄酒市場受到的影響較大，散裝酒價格的上漲會擠壓葡萄種植商的利潤，同時導致酒價上漲，但是否會對消費層面產生影響尚不確定。

## 2.競爭情形

本公司之經營型態係以引進及發展電子、塑膠加工及生技產業之材料、設備與技術，擁有上中下游各製程材料與設備，由於應用產品之需求變化快速，如何因應下游客戶產品快速變化及愈加精密度之要求下，成為電子材料通路商之關鍵因素。茲就本公司產品之競爭情形說明如后：

### (1)即時掌握市場脈動，並提升生產技術能力

由於電子相關產品眾多，因此相關材料與設備廠商如何即時掌握下游產品應用市場動態，並即時推出符合市場需求之規格產品，成為是否能賺取獲利之關鍵因素。本公司在新產品開發上，與國際級廠商合作，依據市場趨勢及客戶需求，提供最新材料、技術與設備。

### (2)產品之品質及穩定度

本公司所代理之商品皆為領導技術潮流之國際知名大廠的產品，在產品品質及穩定度，有嚴格管理流程，此外，本公司客戶皆為國內知名上市電子公司及知名廠商，且往來時間已多年，足可說明本公司在產品品質方面之穩定程度。

### (3)產品價格之競爭力

由於電子消費應用產品之價格趨勢向下以及同業間之價格競爭，壓縮了各家廠商之獲利空間。有鑑於此，本公司一方面以快速之代理產品開發及對客戶服務的深度與強度（包括技術服務與教育訓練等），另一方面，本公司為使利潤提升且降低成本，在各項成本加強控管外，並利用在中國大陸或其他東南亞地



區之勞工成本相對低廉優勢，因此本公司亦有代理相關於日本或台灣設計與開發，並在大陸或勞工成本低廉地區生產之設備，有效降低產品價格，使得本公司足以具備成本優勢面對同業競爭及未來價格競爭壓力。

### (三)技術及研發概況

#### 1.最近年度及截至年報刊印日止投入之研發費用

本公司係以支援產業發展為主，對於相關產業的動向與需求保持密切的注意，並適時引進新產品與新技術，故設有專責單位，結合各業務處同仁，積極密切注意產業發展，適時提供客戶需求，並注意最新產業動向，開發其他產業產品代理。本公司基於帳務簡化處理之考量，故並未將公司開發新代理產品所產生之相關費用列於研發費用項下。

#### 2.開發成功之技術或產品：

事業	新產品、新代理開發內容
材料事業	1.一般泛用工程塑膠及特殊市場工程塑膠開發 2.增加新產品改性添加劑、功能性母粒及再生料銷售。
生產事業	1.增加再生料造粒加工作業。
設備事業	1.增加週邊商品銷售組合 EX: 選波焊··等。 2.提供各專業領域上技術支援的服務工程師，每年均定期進行赴原廠訓練以引進最新設備技術的活動，以協助客戶促進其設備製程的改善、提高產品品質及增進生產效率。
消費產品事業	1.增加快消品的銷售，空氣清淨機、粉刺儀及日用拋棄式廚耗網路平台及各大賣場上架作業。

### (四)長、短期業務發展計劃

本公司以提供產品之多元化與開發服務為經營策略，為達到此一目標，擬訂各項發展計劃如下：

#### 1.短期業務發展計劃

##### (1)行銷策略

- A.穩固核心基礎並擴充週邊設備，擴大市場占有率。
- B.強化各事業處銷售經營、售後服務及蒐集市場資訊能力。
- C.整合各區域市場資訊，以求產品資源之最佳配置。

##### (2)產品開發

- A.開發交通產業、資訊產業及自動化產業等相關產品。
- B.隨時掌握新興產業領域，尋找可開發經營之利基。
- C.蒐集醫療通路市場資訊及評估。

##### (3)管理策略

- A.安排員工專業訓練課程，增加工作效率及提升競爭力。

- B.建立公司與客戶間雙向互利管道與雙贏政策，提昇整體服務及溝通效率。
- C.強化風控作業及採取因應措施，以確保經營成果。

## 2.長期業務發展計劃

### (1)行銷策略

- A.利用現有產品經營客戶基礎，再以持續開發的新產品滿足客戶需求，創造組織的利潤。
- B.透過新地域市場的了解及滲透，針對不同地域的特性與需求，尋找選擇適合產品切入、建立通路作業。

### (2)產品開發

- A.注意現有產業的發展與新技術結合的可能性，尋找與創造新產業運用，建立新知識與產業了解，以切入次世代的產業。
- B.客製化、高毛利產品的尋找並導入不同的營運模式，擴大銷售通路。
- C.以點而線，線而面的產品擴充模式，Full package service 提供者角色。

### (3)管理策略

- A.強調人員訓練，培養成員獨立解決問題的能力與自我精進的學習態度。
- B.組織架構配合市場需求彈性調整與快速反應，以因應遽變的產業環境。

## 二、市場及產銷概況

### (一)市場分析

#### 1.公司主要商品銷售地區

單位：新台幣仟元

項目	105 年度		106 年度	
	金額	比重(%)	金額	比重(%)
中國大陸	1,059,404	47.24	762,461	38.12
台灣	362,931	16.19	476,942	23.84
泰國	351,443	15.68	380,590	19.03
馬來西亞	468,262	20.89	368,451	18.42
其他國家	0	0.00	11,811	0.59
銷售收入淨額合計	2,242,040	100.00	2,000,255	100.00

#### 2.市場占有率

由於本公司所代理的產品廣泛，營業項目偏向上游設備零組件與材材。綜觀國內產業發展係以電子製造產業為主，而目前上市櫃的通路商中，大多偏向中下游產品與零組件的代理，只有部分公司營業項目分別與本公司之所營業務小部份相似，故本公司為避免提供錯誤之訊息，市場佔有率暫不揣測。

### 3.市場未來之供需狀況與成長性

由於本公司之未來成長與其所涉及之產業興衰息息相關，茲就本公司經銷代理產品之產業與市場變化情形來分析該行業之未來成長性。

#### (1)ICT 產業

2018 年 ICT 產業的主軸為「AI on Earth, AI on Edge;人工智慧 下凡入魂」，意為人工智慧焦點從雲端運算，往下落到邊緣運算（Edge Computing）。此趨勢將在 2018 年開始顯著影響產業、技術與產品之研發與設計方向。工研院 IEK 預估全球邊緣運算市場規模，將從 2017 年的 80 億美元成長至 2022 年的 133 億美元，年平均成長率達到 10.7%。展望 2018 年，在 ICT 基礎環境的發展上也有新關鍵議題浮現，包括：以 5G 為基礎的 Cellular V2X (C-V2X) 可望成為車聯網的主流標準；區塊鏈在 2018 年加速擴大應用範疇；工業物聯網之資訊安全重要性進一步提升。另一方面，人工智慧所帶來的潛在道德問題，也引發各國政府開始介入制定規範。在短期趨勢面，全螢幕手機普及化，預估將帶來全新的零組件發展方向；在中長期趨勢上，量子電腦走出科幻小說，首見商業運轉，值得相關產業持續關注。

IDC 預計 2018 年台灣市場將受到下列趨勢影響：

- (1) 預計到 2021 年，全球 GDP 中有 50%，亞太 60% 的貢獻將來自於「數位化」，包括數位產品、服務、技術、營運、關係等，預計台灣到 2021 年則將有超過 55% 的 GDP 貢獻來自數位服務產品與技術。
- (2) 全球無人商業發展已具雛型，台灣市場邁向智慧化無人商業時代正要起步。IDC 預測 2018 年台灣市場中，零售業、製造業與金融業等相關應用將率先推展。
- (3) 2018 年搭載 AI 晶片與應用的智慧手機將大放異彩，在市場成長最為直接與迅速
- (4) 至 2021 年台灣將有 85% 的金融業採行區塊鏈技術，同時有超過 60% 的高科技製造業在其供應鏈管理（Supply Chain Management, SCM）上採行區塊鏈技術，區塊鏈技術扮演台灣市場/產業發展的重要影響力。
- (5) 5G 預計將在 2020 年後逐步推展，在此之前，預計市場發展很大的部分將來自於 NB-IoT 技術導入後的應用
- (6) 2018 年台灣將進入 Gaming 3.0 的時代，並將帶動更多新型態的商業模式及應用。

對全球半導體產業來說，2018 會是個值得期待的一年，不管技術的發展，還是市場的成長，預料都會有相當不錯的成績單，尤其是物聯網相關的晶片和記憶體。而值得注意的是，中國將會成為驅動全球半導體產業的火車頭。在先進製程方面，台積電的 7 奈米製程將在 2018 年推出，這將是全球首次把可量產的半導體製程推進至 10 奈米以下的重要里程碑，不僅是一個紀錄，更意味著運算能力的突破。可以預期採用此最先進製程的晶片將會把智慧型手機和人工智慧的應用再推升到另一個新的層次。而隨著台積電推出 7 奈米製程，其餘的晶

圓代工廠，如三星和英特爾，將會全力追趕，讓半導體微縮製程的競賽在 2018 更顯得刺激。至於半導體的應用市場，物聯網和智慧應用會是主要的推手。

## (2) 交通產業

報告指出，全球汽車產業在 2030 年將面臨重大的改變。到 2030 年，歐洲的汽車總數量預計從 2.8 億輛減少到 2 億輛，美國則從 2.7 億輛減少到 2.12 億輛。相比之下，中國的汽車總數量將從目前的 1.8 億輛增加到 2.8 億輛。在中國，共享和無人車的滲透速度將比西方世界快，中國將成為未來汽車業轉型的主導市場。主要發現為：

- 1) 中國的車輛總數量預計將增長近 50%
- 2) 到 2030 年，超過三分之一的行駛里程將透過「共享方式」
- 3) 到 2030 年，40% 的駕駛里程將透過無人車輛來完成
- 4) 歐洲的個人里程可能增加 23%、美國增加 24%、中國增加 183%
- 5) 到 2030 年，55% 的新車將為電動車，傳統汽柴油引擎將逐漸退場

全球汽車產業未來的五大轉型趨勢為：

一、電動化 (electrified)—「無排放」將是一個全球性的倡議：用來充電車輛的電力將來自可再生能源，以確保人類的移動不排放二氧化碳。

二、無人化 (autonomous)—在人工智慧、機器學習和深度神經網絡等領域的快速進展，使人類可能實現自主車輛的發展，即使在複雜的交通情況下，也不需要人為干預，這將完全重新定義個人移動平台的使用。

三、共享 (shared)—隨著自動駕駛汽車的發展，共享概念在經濟上將變得可行。使用者不再需要搜索周邊地區的共享車輛，而是可以隨時隨地透過便利的隨選訂車服務 (on demand service) 來訂購共享汽車。

四、連結 (connected)—這個術語實際上代表了兩個概念。一方面，它適用於 Car2Car 和 Car2X 通信，即汽車與其他汽車或交通基礎設施 (如交通信號燈) 的網絡連接。另一方面，這個術語還涵蓋車輛乘客與外界的聯繫。未來，乘客將能夠在旅途中進行溝通、工

五、每年升級 (yearly updated)—在過去，汽車產品週期大約在 5 到 8 年。但在電動化、無人化、連接化和共享化的趨勢下，將帶動汽車行業提高產品的創新率，也將縮短汽車產品週期到每年更新，以便整合最新的硬體和軟體開發。

## (3) 酒品產業

2017 全球葡萄酒收成創下「近 50 年來最低產年份」，據荷蘭合作銀行預計，這將導致 2018 年的葡萄酒供應量「急劇下降」，同時歐洲低價位的葡萄酒產業將受到最大衝擊。2017 年全球葡萄酒產量比去年重挫 8%，預估 2018 年酒品產業將有一波漲價的趨勢。除此之外，2018 年大瓶裝葡萄酒備受歡迎，這一趨勢始於 Saint Tropez 生產的超大瓶玫瑰酒。而因氣候變化的影響逐年增大，人們

對氣候變化的恐懼，促使葡萄酒製造商開始試驗更好的生態葡萄園系統，並嘗試使用新的葡萄品種。此外，地球暖化造成的氣溫上升也極大地改變了葡萄酒的地理位置。例如，日本最北端的北海道的持續升溫，可能會使該地區成為黑皮諾紅酒的新來源。另一趨勢是，可以觀察到全球消費者會更常在線上購買紅酒。此外，氣泡酒的熱門趨勢仍在打破以往的記錄，主要的香檳酒莊都在推出更多的氣泡酒。最後一個觀察到的現象是：在小部分酒莊裡，已經看見科技變革的影響，例如，一些機器人在葡萄牙被用來碾碎葡萄，它們使用柔軟的板材來模仿人類的腳；另一個酒莊則導入AI人工智慧以檢測葡萄藤的指標，比如葉子的溫度。

#### 4. 競爭利基

本公司具有海外貿易的豐富經驗，海外人脈、產品開發及業務推廣皆具優異整合能力，在國際化越來越被注重的時代，此為本公司強而有力的競爭利基，另值得信賴之企業形象及亮眼業務成果也為本公司競爭優勢。加上良好的資金基礎，亦可增加爭取知名商品的代理機會，以上皆為本公司優於一般貿易公司的競爭條件。現分別逐點說明本公司競爭利基如下：

- (1) 公司形象佳、知名度高及資本雄厚。
- (2) 組織健全與管理上軌道。
- (3) 海外據點優於同業，可共同分享商情及資訊。
- (4) 信用評等及額度控管有助於各大產業之業務推廣及風險規避。
- (5) 對於原料市場敏感度佳及專業能力強。
- (6) 部份代理品牌知名度高及競爭力強。
- (7) 公司內部跨部門合作，資源共享。
- (8) 經驗人脈豐沛、快速應變、不斷學習的行銷組織與技術深入及服務觀念深植的售後服務團隊。
- (9) 長久的市場經營與技術服務經驗所累積的客戶關係資產。
- (10) 代理市場龍頭供應商的先端產品，並隨其新技術開發即時引進先進設備。
- (11) 華人圈據點完備，經營穩建，均以健全的地方法人公司運作，能充分對應當地的需求。
- (12) 強大的金融背景與貿易專業，有能力為客戶提供各種交易上的需求。
- (13) 知名集團之一部分，企業信譽卓著，給客戶與供應商十足的信賴感。
- (14) 擁有資金、頂級客戶名單、代理世界第一品牌及全區經銷通路之優勢。

#### 5. 發展遠景之有利、不利因素與因應對策

##### (1) 有利因素

- A. 在產業經營環境惡劣的狀況，競爭力較差的同業勢必面臨淘汰或退出的命運，反觀仲博科技可善加利用機會創造新的代理商機及市場。
- B. 台灣科技產業的產值及規模已站穩世界科技產業的龍頭地位，因市場壓力大，成本面臨極大挑戰，任何原材料與設備均無法穩占市場，新研發及低成本的材料及設備有極大機會進入市場。
- C. 產品營運與開發方向前進東南亞市場。
- D. 整合中的區域營運組織，可發揮對內知識資訊共有，對外一條龍服務的綜效。

- E. 以專業多角化經營模式發展，可以提供全方位的服務商品，充分掌控產品的品質要求。
- F. 夾帶知名國際大廠與品牌的名氣讓經銷商銷售意願提高，不斷的推出促銷手段讓經銷商銷售手法變靈活，且以經營經銷商通路亦有一定的時日，與經銷商通路所培養的情感及交易模式固定，經銷商的經營實力與動向擁有較精準資訊的掌握，對債權確保上更能落實執行，讓延滯比能控制在最低的比率。
- G. 開發能力：長期的開發投入，將使本公司越來越大量取得市場優質產品或新產品技術的訊息，擁有銷售好商品的契機將成為我方極佳的優勢。

## (2)不利因素及因應對策

### A.產品技術之更替性高

本公司所處之產業技術更替快速，新型材料開發替代性快，往往隨著一新產品之問世而產生世代之更替，考驗其產品、技術之開發能力。

因應對策:

隨時掌握資訊/技術及應用之趨勢以開發新材料、新供貨來源及新產品線，並加強情報之搜集，隨時注意產業技術、供應商及客戶之動向。

### B.產品生命週期短

高科技產業日新月異，產品不斷推陳出新，新型材料開發替代性快，致商品存貨可能因技術更新而跌價。

因應對策:

(A)利用資訊加強產品之進貨、銷貨、存貨控管、提高庫存週轉次數，降低呆滯存貨。

(B)因應市場價格變化機動調整存貨，確保存貨安全。

(C)掌握資訊技術及產品的發展走向，以降低舊品庫存風險。

## (二)主要產品之重要用途及產製過程：

### 1.主要產品之重要用途：

茲分別就本公司相關產品說明如下：

#### (1)電子產業相關

產業	應用類別	產品
光碟業	CDR 及 DVDR 碟片	PC、射出機
面板業	背光模組框架、光學膜及板材、中小尺寸面板	PC、PC/GF、PMMA、COP、MS 及 COC、沖床機、LCD 製程設備
手機、平板、數位相機、MP3 及其它數位電子產品	外殼、零組件及鏡頭、電路板	PC、PC/ABS 及透明 ABS、SMT 設備、射出機、窗床機
其它 3C 電子產品	外殼及零組件	PC、PC/ABS、透明 ABS、PC/GF、ABS、HIPS、SMT 設備、

產業	應用類別	產品
		射出機、窗床機
交通器材	車燈、儀表板及內裝	PC、PBT、POM、ABS、 射出機、沖床機、 SMT 設備

## (2)酒品

主要市售商品類別及功能			
類項	代理進口品牌	產品說明	用途(功能)
葡萄酒	進口法國、澳洲、智利等地區的中級以上葡萄酒款	<ol style="list-style-type: none"> <li>適合入門者以上客戶族群飲用，口味優、價格合理</li> <li>價格NT\$399~NT\$3,500區間</li> <li>開發長期飲用葡萄酒的客戶群，含企業用戶及VIP</li> </ol>	<ol style="list-style-type: none"> <li>宴會用酒</li> <li>平時餐敘</li> <li>品酒會</li> <li>VIP客群</li> <li>收藏</li> </ol>
葡萄酒週邊設備	代理銷售葡萄酒儲存設備系列商品	獨立式酒櫃	<ol style="list-style-type: none"> <li>內部層架採可隨客戶需求自主拆換配備方式設計</li> <li>容量可收藏30至120瓶。儲存葡萄酒的專業恆溫酒櫃，滿足所有客戶的需求，紅酒儲存溫度介於12°C-15°C</li> <li>本公司現貨供應單一色系，客戶可以以期貨買賣方式選擇其他色系酒櫃</li> </ol>
		酒窖機	整體依客戶需求及所屬的空間量身打造一處安心及安全藏酒的處所，提供規劃、設計、施工及售後服務一貫作業的服務
		酒架系列商品	<ol style="list-style-type: none"> <li>搭配酒窖規劃內部所需使用的酒架系列商品</li> <li>以組合式層架設計為主，組裝及拆卸容易</li> </ol>

2.主要產品之產製過程：由於本公司係專業之代理經銷商，故不適用。

(三)主要原料之供應狀況：由於本公司係專業之代理經銷商，故不適用。

(四)最近兩年度主要進銷貨客戶名單

1.最近二年度任一年度中曾佔進貨總額百分之十以上之廠商名稱及其進貨金額與比例，並說明其增減變動原因：

單位：新台幣仟元

項目	105 年度				106 年度			
	名稱	金額	佔全年度進貨淨額比率(%)	與發行人之關係	名稱	金額	佔全年度進貨淨額比率(%)	與發行人之關係
1	NINGBO LG	428,589	20.47	無	NINGBO LG	189,491	10.66	無
2	第一實業	236,529	11.30	無	第一實業	71,002	4.00	無
	其他	1,428,733	68.23	—	其他	1,516,120	85.34	—
	進貨淨額	2,093,851	100.00	—	進貨淨額	1,776,613	100.00	—

增減變動原因：

本公司進貨廠商甚多，最近二年度對進貨廠商之進貨金額，為避免過度集中，也分散至其它供應商。

2.最近二年度任一年度中曾佔銷貨總額百分之十以上之客戶名稱及其銷貨金額與比例，並說明其增減變動原因：

單位：新台幣仟元

項目	105 年度				106 年度			
	名稱	金額	佔全年度銷貨淨額比率(%)	與發行人之關係	名稱	金額	佔全年度銷貨淨額比率(%)	與發行人之關係
1	晨達通訊蘇州	161,007	7.18	無	永曦實業	72,987	3.65	無
2	其他	2,081,033	92.82	—	其他	1,927,268	96.35	—
	銷貨淨額	2,242,040	100.00	—	銷貨淨額	2,000,255	100.00	—

增減變動原因：

本公司銷貨客戶甚多，106年度因持續新開發客戶，平均落在每個產業的客戶，分散客戶風險。

(五)最近二年度生產量值：本公司因非屬製造業，故不適用。

(六)最近二年度銷售量值



## 最近二年度銷售量值

單位：新台幣仟元

年度 銷售量 主要商品 (或部門別)	105年度				106年度			
	內銷		外銷		內銷		外銷	
	量	值	量	值	量	值	量	值
材料		1,633,054		1,351		1,267,381		3,264
設備		538,332		35,241		658,837		43,692
消產		22,142		0		27,081		0
其他		11,920		0		0		0
合計		2,205,448		36,592		1,953,299		46,956

註一：設備部門銷售量因產品差異大及品類繁多，故難以統計數量。

三、從業員工最近二年度及截至年報刊印日止從業員工人數、平均服務年資、平均年齡及學歷分布比率

107年04月30日

年 度		105 年度	106 年度	當年度截至 107 年 4 月 30 日 (註)
員 工 人 數	管理職	20	18	21
	業務職	30	34	32
	幕僚職	19	19	16
	合 計	69	71	69
平 均 年 歲		41	41.9	42.2
平 服 務 年 資		10.5	9.3	9.9
學 歷 分 布 比 率	博 士	0%	0%	0%
	碩 士	23.2%	23.9%	21.7%
	大 專	75.4%	73.3%	78.3%
	高 中	1.4%	2.8%	0%
	高 中 以 下	0%	0%	0%

註：應填列截至年報刊印日止之當年度資料。

#### 四、環保支出資訊

- 1.依法令規定，應申領污染設施設置許可證或污染排放許可證或應繳納污染防治費用或應設立環保專責單位人員者，其申領、繳納或設立情形之說明：不適用。
- 2.列示公司有關防治環境污染主要設備之投資及其用途與可能產生效益：不適用。
- 3.說明最近二年度及截至公開說明書刊印日止，公司改善環境污染之經過，其有污染糾紛事件者，並應說明其處理經過：不適用。
- 4.說明最近二年度及截至公開說明書刊印日止，公司因污染環境所受損失(包括賠償)、處分之總額，並揭露其未來因應對策(包括改善措施)及可能之支出：不適用。
- 5.說明目前污染狀況及其改善對公司盈餘、競爭地位及資本支出之影響及其未來二年度預計之重大環保資本支出：不適用。

#### 五、勞資關係

(一)列示公司各項員工福利措施、進修、訓練、退休制度與其實施情形，以及勞資間之協議與各項員工權益維護措施情形：

##### 1.員工福利措施

依據勞工法令訂定合理之薪資待遇、投保各項勞工保險(勞健保、團保)、提供定期免費健檢，並成立職工福利委員會辦理各項員工活動(如員工旅遊、家庭日...等)、定期發放慶生禮金、年節禮金或禮品以及婚喪喜慶慰問補助等，福利制度完善，員工生活安定。

##### 2.員工進修及訓練

提供多元化訓練及良好在職教育，其中包括新進人員訓練、在職訓練課程、專業課程，以及各種與工作職務相關之國外派訓與國內機構之培訓課程，以培養富有專業能力並兼具挑戰性之人才。

##### 3.退休制度

為讓員工安心工作，並維護其退休後生活，員工退休係依據勞動基準法(舊制)與勞工退休金條例(新制)規定辦理，同時並依相關法令訂定勞工退休辦法。

適用舊制者，公司定期提撥勞工退休準備金，專戶儲存於台灣銀行；退休金之給付與計算方式，悉依勞動基準法規定辦理。適用新制者，公司依法每月提撥投保薪資6%至勞保局個人退休專戶，員工亦得依個人意願於每月提撥不高於6%至相同帳戶中。

##### 4.勞資間協議及各項員工權益維護措施情形

本公司屬勞動基準法適用行業，向來重視勞資關係，一切運作皆以勞動基準法及相關法令為遵循基準。截至目前公司勞資關係和諧，並未發生重大勞資糾紛。

(二)列明最近年度及截至年報刊印日止，因勞資糾紛所遭受之損失，並揭露目前及未來可能發生之估計金額與因應措施，如無法合理估計者，應說明無法合理估計之事實：

1.本公司截至目前未曾發生任何勞資糾紛之情事，勞資雙方相處和諧融洽，並無勞資間之爭議，亦無勞資糾紛產生之損失。

2.目前及未來可能之因應措施：

(1)充份遵循勞工法令並加強福利措施。

(2)建立開放、坦誠之勞資溝通與申訴管道

## 六、重要契約

### 1. 仲博之重要契約：

107年4月25日

	契約性質	契約當事人	契約起訖日期	主要內容	限制條款及備註
1	Distributorship agreement	仲博科技/PROCESS LAB MICRONCO. LTD	2011. 04. 01. ~2013. 03. 31. ~到期雙方如無異議可自動展期1年	經銷對方機器設備	
2	代理經銷合約	仲博科技(含東莞中貿、上海兆通)/深圳市新迪精密科技有限公司	2010. 07. 01. ~2012. 07. 30. ~到期無異議可自動展期-2012. 07. 01. 重簽~到期無異議可自動展期	對方生產之SMT生產用迴焊爐等	
3	代理暨經銷服務合約	仲博科技/旭鼎奈米科技股份有限公司	2009. 07. ~ 可自動展期	經銷及代理對方生產的PLASMA機器設備	
4	代理合約	仲博科技/瑞士POLYTYPE CO. LTD	1991. 01. 03. ~可自動展期	經銷及開發對方生產的機器設備	
5	獨家代理/經銷及服務合約	仲博科技/日本KYORI株式會社	1998. 05. 08. ~ 可自動展期	代理及維修對方生產的機器設備	
6	經銷合約	仲博科技/日本名機株式會社	2004. 12. 01. ~可自動展期	經銷及維修對方生產的機器設備	台灣、中國(廣東港企除外)、日系企業除外等
7	經銷商合約書	仲博科技/台灣寶理塑膠股份有限公司	2012. 08. 01. ~2013. 07. 31. ~到期無異議可自動展期一年	經銷對方生產的工程塑膠	
8	經銷合約	仲博科技(含GPIC、BVI)/LG CHEM, LTD	2010. 04. 19. ~2011. 04. 18. 到期可視雙方意願展期	經銷LG CHEM, LTD生產之化學原物料	中國地區
9	獨家代理/經銷合約	仲博科技/日本DJK株式會社	2012. . ~ 可自動展期	代理販售及維修松下SMT機器設備	
10	經銷合約	仲博科技/遠景機械	2012. 11. 28. ~2013. 11. 27. 可自動展期	銷售該公司生產之射出成形機	台灣及中國地區非獨家經銷
11	經銷契約	仲博科技/HELLER INDUSTRIAL, INC.	契約期間-持續生效，除非一方終止	該公司設備	台灣、中國

12	經銷契約	仲博科技/ SOJITZ MACHINERY CORPORATION	契約期間2014.12.01至2015.11.30自動續約，每次一年	獨家酒櫃經銷	台灣
13	合資協議	仲博科技/鑫興機械	2016.2.4簽署完成後生效	合資公司	
14	經銷合約書	仲博/保生國際生醫股份有限公司	經銷期間2017/1/1至2018/12/31(自動續約)-2016/11/25簽署	寵物臨床分析儀、寵物血液檢測試劑盤	經銷區域-台灣
15	獨家經銷協議	UCNC/仲博	首次交易付款後6個月，到期以書面展延	拋棄式廚耗用品(DAILY WATER系列)	經銷區域-台灣
16	經銷協議	達明機器人/仲博	2017/4起1年，無異議則自動展延一年	Robot	台灣

仲博以外之重要契約：

A	經銷代表協議	東莞中租貿易/松下電器機電(中國)	至2018/3/31止	提供對方媒合銷售設備的機會	
B	經銷代表協議	GPIC/松下電器機電(香港)	至2018/3/31止	提供對方媒合銷售設備的機會	
C	經銷商合約	上海兆通/千住金屬(上海)有限公司	2015/1/1至2016/12/31(到期協商是否延長)	錫膏經銷	

## 陸、財務概況

### 一、最近五年度簡明資產負債表及綜合損益表資料

#### (一)簡明合併資產負債表及合併綜合損益表資料

#### 簡明合併資產負債表

單位：新台幣仟元

年 度 項 目		最近五年度財務資料				
		102 年度	103 年度	104 年度	105 年度	106 年度
流動資產			1,360,791	1,250,183	1,181,707	1,312,473
不動產、廠房及設備			236,109	274,897	277,112	261,031
無形資產			18,253	15,181	15,115	14,362
其他資產			143,402	138,550	206,688	228,015
資產總額			1,758,555	1,678,811	1,680,622	1,815,881
流動負債	分配前		717,906	682,449	796,349	795,337
	分配後		717,906	682,449	796,349	795,337
非流動負債			158,220	156,056	68,022	217,567
負債總額	分配前		876,126	838,505	864,371	1,012,904
	分配後		876,126	838,505	864,371	1,012,904
歸屬於母公司業主			882,429	840,306	816,251	802,977
股 本			644,973	644,973	644,973	644,973
資本公積			17,463	17,463	17,463	17,463
保留盈餘	分配前		204,747	205,912	214,814	227,582
	分配後		204,747	205,912	214,814	227,582
其他權益			15,246	(18,457)	(51,414)	(77,456)
庫藏股票			0	(9,585)	(9,585)	(9,585)
非控制權益			0	0	0	0
權益總額	分配前		882,429	840,306	816,251	802,977
	分配後		882,429	840,306	816,251	802,977

註 1：本公司於民國 104 年起採用國際財務報導準則，並列示民國 103 年比較資訊，最近 5 年度財務資料請參閱採用我國財務會計準則之財務資料。

簡明合併綜合損益表

單位：新台幣仟元

項 目	最近五年度財務資料				
	102 年度	103 年度	104 年度	105 年度	106 年度
營業收入	-	3,026,714	2,682,737	2,242,040	2,000,255
營業毛利	-	268,683	257,204	260,295	259,671
營業損益	-	8,895	3,732	29,777	34,916
營業外收入及支出	-	120	1,448	(13,020)	(3,380)
稅前淨利	-	9,015	5,180	16,757	31,536
繼續營業單位 本期淨利	-	1,177	1,635	12,228	21,556
停業單位損失	-	-	-	-	-
本期淨利(損)	-	1,177	1,635	12,228	21,556
本期其他綜合損益 (稅後淨額)	-	25,374	(34,173)	(36,283)	(28,452)
本期綜合損益總額	-	26,551	(32,538)	(24,055)	(6,896)
淨利歸屬於 母公司業主	-	1,177	1,635	12,228	21,556
淨利歸屬於非控制 權益	-	-	-	-	-
綜合損益總額歸屬 於母公司業主	-	26,551	(32,538)	(24,055)	(6,896)
綜合損益總額歸屬 於非控制權益	-	-	-	-	-
每股盈餘	-	0.02	0.03	0.19	0.34

註 1：本公司於民國 104 年起採用國際財務報導準則，並列示民國 103 年比較資訊，最近 5 年度財務資料請參閱採用我國財務會計準則之財務資料。

## (二)簡明個體資產負債表及個體綜合損益表資料

## 簡明個體資產負債表

單位：新台幣仟元

年 度 項 目		最近五年度財務資料				
		102 年度	103 年度	104 年度	105 年度	106 年度
流動資產			160,322	152,096	142,598	171,548
不動產、廠房及設備			81,818	82,062	80,604	78,879
無形資產			5,203	4,159	2,692	2,756
其他資產			983,278	955,892	1,008,819	1,058,283
資產總額			1,230,621	1,194,209	1,234,713	1,311,466
流動負債	分配前		190,105	198,299	404,877	335,803
	分配後		190,105	198,299	404,877	335,803
非流動負債			158,087	155,604	13,585	172,686
負債總額	分配前		348,192	353,903	418,462	508,489
	分配後		348,192	353,903	418,462	508,489
歸屬於母公司業主 之權益		-	882,429	840,306	816,251	802,977
股 本			644,973	644,973	644,973	644,973
資本公積			17,463	17,463	17,463	17,463
保留盈餘	分配前		204,747	205,912	214,814	227,582
	分配後		204,747	205,912	214,814	227,582
其他權益			15,246	(18,457)	(51,414)	(77,456)
庫藏股票				(9,585)	(9,585)	(9,585)
非控制權益				-	-	-
權益總額	分配前		882,429	840,306	816,251	802,977
	分配後		882,429	840,306	816,251	802,977

註 1：本公司於民國 104 年起採用國際財務報導準則，並列示民國 103 年比較資訊，最近 5 年度財務資料請參閱採用我國財務會計準則之財務資料。



簡明個體綜合損益表

單位：新台幣仟元

項 目 \ 年 度	最近五年度財務資料				
	102 年度	103 年度	104 年度	105 年度	106 年度
營業收入	-	879,137	523,675	265,574	340,105
營業毛利	-	110,314	94,273	77,191	83,758
營業損益	-	(9,891)	(27,187)	(39,600)	(33,644)
營業外收入及支出	-	13,495	28,540	50,983	61,252
稅前淨利	-	3,604	1,353	11,383	27,608
繼續營業單位 本期淨利	-	1,177	1,635	12,228	21,556
停業單位損失	-	-	-	-	-
本期淨利(損)	-	1,177	1,635	12,228	21,556
本期其他綜合損益 (稅後淨額)	-	25,374	(34,173)	(36,283)	(28,452)
本期綜合損益總額	-	26,551	(32,538)	(24,055)	(6,896)
淨利歸屬於 母公司業主	-	1,177	1,635	12,228	21,556
淨利歸屬於非控制 權益	-	-	-	-	-
綜合損益總額歸屬 於母公司業主	-	26,551	(32,538)	(24,055)	(6,896)
綜合損益總額歸屬 於母公司業主	-	-	-	-	-
每股盈餘	-	0.02	0.03	0.19	0.34

註 1：本公司於民國 104 年起採用國際財務報導準則，並列示民國 103 年比較資訊，最近 5 年度財務資料請參閱採用我國財務會計準則之財務資料。

## (三)簡明合併資產負債表及合併損益表資料-我國財務會計準則

## 簡明合併資產負債表-我國財務會計準則

單位：新台幣仟元

項 目 \ 年 度	最近五年度財務資料				
	102 年度	103 年度	104 年度	105 年度	106 年度
流動資產	1,437,933	1,361,637	-	-	-
基金及投資	23,135	21,305	-	-	-
固定資產	174,580	236,109	-	-	-
無形資產	36,065	35,909	-	-	-
其他資產	104,007	108,970	-	-	-
資產總額	1,775,720	1,763,930	-	-	-
流動負債	分配前	916,294	717,906	-	-
	分配後	-	-	-	-
長期負債	-	150,000	-	-	-
其他負債	3,273	4,011	-	-	-
負債總額	分配前	919,567	871,917	-	-
	分配後	-	-	-	-
股 本	644,973	644,973	-	-	-
資本公積	17,463	17,463	-	-	-
保留盈餘	分配前	213,154	214,331	-	-
	分配後	-	-	-	-
金融商品未實現損益	-	-	-	-	-
累積換算調整數	(19,437)	15,246	-	-	-
未認列為退休金	-	-	-	-	-
成本之淨損失	-	-	-	-	-
股東權益 總 額	分配前	856,153	892,013	-	-
	分配後	-	-	-	-

註 1：上列財務資料均經會計師查核簽證。

單位：新台幣仟元

項 目	最近五年度財務資料				
	102 年度	103 年度	104 年度	105 年度	106 年度
營業收入	2,343,493	3,026,714	-	-	-
營業毛利	249,272	268,683	-	-	-
營業損益	(51,703)	8,895	-	-	-
營業外收入及利益	39,463	33,613	-	-	-
營業外費用及損失	24,251	33,493	-	-	-
繼續營業部門 稅前損益	(36,491)	9,015	-	-	-
繼續營業部門 稅後損益	(45,199)	1,177	-	-	-
停業部門損益	-	-	-	-	-
非常損益	-	-	-	-	-
會計原則變動 之累積影響數	-	-	-	-	-
本期損益	(45,199)	1,177	-	-	-
每股盈餘	(0.70)	0.02	-	-	-

註 1：上列財務資料均經會計師查核簽證。

### (三)最近五年度簽證會計師姓名及查核意見

年 度	會計師事務所名稱	簽證會計師姓名	查 核 意 見
一〇二年度	安侯建業聯合會計師事務所	魏興海、寇惠植	無保留意見
一〇三年度	安侯建業聯合會計師事務所	魏興海、寇惠植	無保留意見
一〇四年度	安侯建業聯合會計師事務所	魏興海、寇惠植	無保留意見
一〇五年度	安侯建業聯合會計師事務所	魏興海、寇惠植	無保留意見
一〇六年度	安侯建業聯合會計師事務所	魏興海、寇惠植	無保留意見

## 二、最近五年度財務分析

### (一)合併財務分析

分析項目		最近五年度財務分析				
		102年度	103年度	104年度	105年度	106年度
財務結構	負債占資產比率		49.82	49.95	51.43	55.78
	長期資金占不動產、廠房及設備比率		437.27	362.45	319.10	390.97
償債能力	流動比率		189.55	183.19	148.39	165.02
	速動比率		152.89	153.06	123.33	131.61
	利息保障倍數		1.45	1.31	2.07	3.10
經營能力	應收款項週轉率(次)		5.82	4.91	4.21	4.16
	平均收現日數		63	74	87	88
	存貨週轉率(次)		10.45	11.36	11.17	9.03
	應付款項週轉率(次)		15.56	9.95	8.17	6.80
	平均銷貨日數		35	32	33	40
	不動產、廠房及設備週轉率(次)		12.82	9.76	8.12	7.43
	總資產週轉率(次)		1.72	1.60	1.33	1.14
獲利能力	資產報酬率(%)		1.01	0.91	1.50	1.94
	權益報酬率(%)		0.14	0.19	1.48	2.66
	稅前純益占實收資本比率(%)		1.40	0.82	2.64	4.96
	純益率(%)		0.04	0.06	0.55	1.08
	每股盈餘(元)		0.02	0.03	0.19	0.34
現金流量	現金流量比率(%)		22.65	14.13	8.85	12.91
	現金流量允當比率(%)		194.94	159.72	158.94	173.45
	現金再投資比率(%)		13.86	8.64	6.90	8.47
槓桿度	營運槓桿度		22.83	52.59	7.10	5.55
	財務槓桿度		(0.79)	(0.28)	2.10	1.75

請說明最近二年度各項財務比率變動原因。(若增減變動未達 20% 者可免分析)

- (1)長期資金占不動產、廠房及設備比率增加：因長期借款增加所致
- (2)利息保障倍數增加：因所得稅及利息費用前純益增加所致。
- (3)資產報酬率上升：因 106 年稅後損益上升所致。
- (4)權益報酬率上升：因 106 年稅後損益上升及平均股東權益淨額下降所致。
- (5)稅前純益占實收資本比率上升：因 106 年稅前純益上升所致。
- (6)純益率及每股盈餘上升：因 106 年稅後淨利上升所致。
- (7)現金流量比率上升：因 106 年營業活動現金流量上升所致。
- (8)現金再投資比率上升：因 106 年營業活動淨現金流量上升所致。
- (9)營運槓桿度下降：因 106 年營業收入淨額下降及營業利益上升所致。
- (10)財務槓桿度下降：因 106 年營業利益上升所致。

註1：最近五年度財務資料均經會計師查核簽證。

註2：分析項目之計算公式。

#### 1.財務結構

(1)負債占資產比率=負債總額/資產總額。

(2)長期資金占固定資產比率=(股東權益淨額+長期負債)/固定資產淨額。

#### 2.償債能力

(1)流動比率=流動資產/流動負債。

(2)速動比率=(流動資產-存貨-預付費用)/流動負債。

(3)利息保障倍數=所得稅及利息費用前純益/本期利息支出。

#### 3.經營能力

(1)應收款項(包括應收帳款與因營業而產生之應收票據)週轉率=銷貨淨額/各期平均應收款項(包括應收帳款與因營業而產生之應收票據)餘額。

(2)平均收現日數=365/應收款項週轉率。

(3)存貨週轉率=銷貨成本/平均存貨額。

(4)應付款項(包括應付帳款與因營業而產生之應付票據)週轉率=銷貨成本/各期平均應付款項(包括應付帳款與因營業而產生之應付票據)餘額。

(5)平均銷貨日數=365/存貨週轉率。

(6)固定資產週轉率=銷貨淨額/固定資產淨額。

(7)總資產週轉率=銷貨淨額/資產總額。

#### 4.獲利能力

(1)資產報酬率=[稅後損益+利息費用×(1-稅率)]/平均資產總額。

(2)股東權益報酬率=稅後損益/平均股東權益淨額。

(3)純益率=稅後損益/銷貨淨額。

(4)每股盈餘=(稅後淨利-特別股股利)/加權平均已發行股數。

#### 5.現金流量

(1)現金流量比率=營業活動淨現金流量/流動負債。

(2)淨現金流量允當比率=最近五年度營業活動淨現金流量/最近五年度(資本支出+存貨增加額+現金股利)。

(3)現金再投資比率=(營業活動淨現金流量-現金股利)/(固定資產毛額+長期投資+其他資產+營運資金)。

#### 6.槓桿度：

(1)營運槓桿度=(營業收入淨額-變動營業成本及費用)/營業利益。

(2)財務槓桿度=營業利益/(營業利益-利息費用)。

## (二)個體財務分析

分析項目		最近五年度財務分析				
		102 年度	103 年度	104 年度	105 年度	106 年度
財務結構 %	負債占資產比率		28.29	29.63	33.89	38.77
	長期資金占不動產、廠房及設備比率		1,261.86	1,206.78	1,215.62	1,236.91
償債能力 %	流動比率		84.33	76.83	55.95	51.09
	速動比率		54.84	39.33	27.91	28.32
	利息保障倍數		1.55	1.23	2.99	5.39
經營能力	應收款項週轉率(次)		9.20	7.45	4.49	5.46
	平均收現日數		40	49	81	67
	存貨週轉率(次)		11.08	7.27	3.10	4.68
	應付款項週轉率(次)		36.04	14.59	6.69	12.20
	平均銷貨日數		33	50	118	78
	不動產、廠房及設備週轉率(次)		10.75	6.39	3.27	4.27
	總資產週轉率(次)		0.71	0.43	0.21	0.27
獲利能力	資產報酬率(%)		0.52	0.53	1.32	2.10
	權益報酬率(%)		0.14	0.19	1.48	2.66
	稅前純益占實收資本比率(%)		0.56	0.26	1.76	4.28
	純益率(%)		0.13	0.31	4.60	6.34
	每股盈餘(元)		0.02	0.03	0.19	0.34
現金流量	現金流量比率(%)		38.74	5.26	(10.50)	(11.84)
	現金流量允當比率(%)		2,920.54	608.5	358.76	69.66
	現金再投資比率(%)		7.72	1.14	(2.70)	(4.01)
槓桿度	營運槓桿度		(0.73)	(0.67)	(1.23)	(1.54)
	財務槓桿度		0.60	0.82	0.87	0.84

註1：最近五年度財務資料均經會計師查核簽證。

註2：分析項目之計算公式。

1.財務結構

(1)負債占資產比率＝負債總額／資產總額。

(2)長期資金占固定資產比率＝（股東權益淨額＋長期負債）／固定資產淨額。

2.償債能力

(1)流動比率＝流動資產／流動負債。

(2)速動比率＝（流動資產－存貨－預付費用）／流動負債。

(3)利息保障倍數＝所得稅及利息費用前純益／本期利息支出。

3.經營能力

(1)應收款項(包括應收帳款與因營業而產生之應收票據)週轉率＝銷貨淨額／各期平均應收款項(包括應收帳款與因營業而產生之應收票據)餘額。

(2)平均收現日數＝365／應收款項週轉率。

(3)存貨週轉率＝銷貨成本／平均存貨額。

(4)應付款項(包括應付帳款與因營業而產生之應付票據)週轉率＝銷貨成本／各期平均應付款項(包括應付帳款與因營業而產生之應付票據)餘額。

(5)平均銷貨日數＝365／存貨週轉率。

(6)固定資產週轉率＝銷貨淨額／固定資產淨額。

(7)總資產週轉率＝銷貨淨額／資產總額。

4.獲利能力

(1)資產報酬率＝〔稅後損益＋利息費用×（1－稅率）〕／平均資產總額。

(2)股東權益報酬率＝稅後損益／平均股東權益淨額。

(3)純益率＝稅後損益／銷貨淨額。

(4)每股盈餘＝（稅後淨利－特別股股利）／加權平均已發行股數。

5.現金流量

(1)現金流量比率＝營業活動淨現金流量／流動負債。

(2)淨現金流量允當比率＝最近五年度營業活動淨現金流量／最近五年度(資本支出＋存貨增加額＋現金股利)。

(3)現金再投資比率＝(營業活動淨現金流量－現金股利)／(固定資產毛額＋長期投資＋其他資產＋營運資金)。

6.槓桿度：

(1)營運槓桿度＝(營業收入淨額－變動營業成本及費用)／營業利益。

(2)財務槓桿度＝營業利益／(營業利益－利息費用)。

## (三)合併財務分析-我國財務會計準則

分析項目		最近五年度財務分析					
		102 年度	103 年度	104 年度	105 年度	106 年度	
財務結構 %	負債占資產比率	51.79	49.43	-	-	-	
	長期資金占固定資產比率	490.41	441.33	-	-	-	
償債能力 %	流動比率	156.93	189.67	-	-	-	
	速動比率	123.58	153.01	-	-	-	
	利息保障倍數	(0.72)	1.45	-	-	-	
經營能力	應收款項週轉率 (次)	3.93	5.82	-	-	-	
	平均收現日數	93	63	-	-	-	
	存貨週轉率 (次)	7.79	10.45	-	-	-	
	應付款項週轉率 (次)	13.08	15.56	-	-	-	
	平均銷貨日數	47	35	-	-	-	
	固定資產週轉率 (次)	13.42	12.82	-	-	-	
	總資產週轉率 (次)	1.32	1.72	-	-	-	
獲利能力	資產報酬率 (%)	(1.48)	1.01	-	-	-	
	股東權益報酬率 (%)	(5.15)	0.13	-	-	-	
	占實收資本比率 (%)	營業利益	(8.02)	1.38	-	-	-
		稅前純益	(5.66)	1.40	-	-	-
	純益率 (%)	(1.93)	0.04	-	-	-	
每股盈餘 (元)	(0.70)	0.02	-	-	-		
現金流量	現金流量比率 (%)	21.54	22.65	-	-	-	
	現金流量允當比率 (%)	109.52	95.68	-	-	-	
	現金再投資比率 (%)	20.02	14.01	-	-	-	
槓桿度	營運槓桿度	(351.75)	22.83	-	-	-	
	財務槓桿度	0.71	(0.79)	-	-	-	



## (四)個體財務分析-我國財務會計準則

分析項目		最近五年度財務分析					
		102年度	103年度	104年度	105年度	106年度	
財務結構%	負債占資產比率	32.99	27.83	-	-	-	
	長期資金占固定資產比率	1,029.93	1,273.57	-	-	-	
償債能力%	流動比率	58.01	84.78	-	-	-	
	速動比率	33.66	54.15	-	-	-	
	利息保障倍數	(6.39)	1.55	-	-	-	
經營能力	應收款項週轉率(次)	5.37	8.45	-	-	-	
	平均收現日數	68	43	-	-	-	
	存貨週轉率(次)	5.55	11.08	-	-	-	
	應付款項週轉率(次)	18.71	28.03	-	-	-	
	平均銷貨日數	66	33	-	-	-	
	固定資產週轉率(次)	6.12	10.66	-	-	-	
	總資產週轉率(次)	0.40	0.70	-	-	-	
獲利能力	資產報酬率(%)	(3.15)	0.52	-	-	-	
	股東權益報酬率(%)	(5.15)	0.13	-	-	-	
	占實收資本比率(%)	營業利益	(10.17)	(1.53)	-	-	-
		稅前純益	(6.95)	0.56	-	-	-
	純益率(%)	(8.82)	0.13	-	-	-	
每股盈餘(元)	(0.70)	0.02	-	-	-		
現金流量	現金流量比率(%)	(14.43)	38.74	-	-	-	
	現金流量允當比率(%)	43.78	26.25	-	-	-	
	現金再投資比率(%)	(7.03)	6.99	-	-	-	
槓桿度	營運槓桿度	(0.83)	(8.43)	-	-	-	
	財務槓桿度	0.92	0.60	-	-	-	

三、最近年度財務報告之監察人審查報告。

## 仲博科技股份有限公司

### 監察人查核報告書

董事會造送本公司民國一〇六年度經安侯建業聯合會計師事務所魏興海及寇惠植會計師查核簽證之財務報告書表(含合併財務報告書表)，連同營業報告書及盈餘分配表等表冊，業經本監察人查核完竣，認為屬實，爰依公司法第二一九條之規定，備具報告書，報請鑒核。

此 致

仲博科技股份有限公司一〇七年股東常會

監察人：花敏華



監察人：黃秋月



中華民國 107 年 4 月 23 日

- 四、最近年度財務報表，含會計師查核報告、兩年對照之資產負債表、損益表、股東權益變動表、現金流量表及附註或附表：詳附錄一。
- 五、最近年度經會計師查核簽證之母子公司合併財務報表：詳附錄二。
- 六、公司及其關係企業最近年度及截至年報刊印日止，如有發生財務週轉困難情事，應列明其對本公司財務狀況之影響：無。

## 柒、財務狀況及經營結果之檢討分析與風險事項

### 一、財務狀況

單位：新台幣仟元

年 度 項 目	106 年度	105 年度	差異	
			金額	%
流動資產	1,312,473	1,181,707	130,766	11.07
不動產、廠房及設備	261,031	277,112	(16,081)	(5.80)
無形資產	14,362	15,115	(753)	(4.98)
其他資產	228,015	206,688	21,327	10.32
資產總額	1,815,881	1,680,622	135,259	8.05
流動負債	795,337	796,349	(1,012)	(0.13)
非流動負債	217,567	68,022	149,545	219.85
負債總額	1,012,904	864,371	148,533	17.18
股 本	644,973	644,973	0	0.00
資本公積	17,463	17,463	0	0.00
保留盈餘	227,582	214,814	12,768	5.94
其他權益	(77,456)	(51,414)	(26,042)	50.65
庫藏股票	(9,585)	(9,585)	0	-
非控制權益	0	0	0	-
股東權益總額	802,977	816,251	(13,274)	(1.63)

重大變動項目說明：

(一)非流動負債增加：因長期借款展延所致。

(二)其他權益減少：因累換數增加所致

## 二、財務績效

### 1. 最近兩年度損益比較：

單位：新台幣仟元

年 度 項 目	106 年	105 年	變動比例	
			增減金額	%
營業收入淨額	2,000,255	2,242,040	(241,785)	(10.78)
營業成本	1,740,584	1,981,745	(241,161)	(12.17)
營業毛利	259,671	260,295	(624)	(0.24)
營業費用	224,755	230,518	(5,763)	(2.50)
營業利益(損失)	34,916	29,777	5,139	17.26
營業外收入及支出	(3,380)	(13,020)	9,640	(74.04)
稅前淨利	31,536	16,757	14,779	88.20
本期淨利(損)	21,556	12,228	9,328	76.28
本期其他綜合損益	(28,452)	(36,283)	7,831	(21.58)
本期綜合損益總額	(6,896)	(24,055)	17,159	(71.33)
淨利歸屬於母公司業主	21,556	12,228	9,328	76.28
淨利歸屬於非控制權益	-	-	-	-
綜合損益總額歸屬於母公司 業主	(6,896)	(24,055)	17,159	(71.33)
綜合損益總額歸屬於非控制 權益	-	-	-	-

#### (一)本期損益項目增減變動分析：

1. 營業外收入增加：係因106年其他收入增加。
2. 稅前淨利增加：係因106年營業淨利增加。
3. 本期淨利增加：係因106年營業淨利增加。

#### (二)營業毛利變動分析：係因105年設備佣金案件增加。

2. 預計未來一年度銷售數量及其依據，對公司未來財務業務之可能影響及因應計畫：因目前接單情形良好，預期未來各主要產品銷售將合理成長。

### 三、現金流量：

#### (一) 最近年度現金流量變動之分析說明：

項 目 \ 年 度	106 年度	105 年度	增(減)比例%
現金流量比率(%)	12.91	8.85	45.87
現金流量允當比率(%)	173.45	158.94	9.13
現金再投資比率(%)	8.47	6.90	22.75

#### 1. 增減比例變動說明：

- (1) 現金流量比率/現金流量允當比例/現金再投資比率增加：  
因 106 年營業活動現金流量增加所致。

#### 2. 106 度現金流量情形分析：

- (1) 營業活動流入增加：應付票據及帳款淨額流出減少所致。  
(2) 投資活動流出增加：主因係其他金融資產流入減少。  
(3) 融資活動流入減少：主因係應付短期票券減少所致。

#### (二) 未來一年現金流動性分析

單位：新台幣仟元

期初現金餘額(1)	全年來自營業活動淨現金流量(2)	全年營業活動以外之現金流入(出)量(3)	現金剩餘(不足)數額(1)+(2)+(3)	現金不足額之補救措施	
				投資計劃	理財計劃
554,997	-208,247	76,944	423,694		

四、最近年度重大資本支出對財務業務之影響：無。

五、最近年度轉投資政策、其獲利或虧損之主要原因、改善計畫及未來一年投資計畫：略。

六、風險事項應分析評估最近年度及截至年報刊印日止之下列事項：

#### (一) 利率、匯率變動、通貨膨脹情形對公司損益之影響及未來因應措施：

##### 1. 利率變動對營收獲利之影響及公司因應利率變動之具體措施：

本公司定期評估銀行借款利率，並與銀行間保持良好關係，以取得較優惠利率，降低利息支出。

##### 2. 匯率變動對公司營收獲利之影響及公司因應匯率變動之具體措施：

本公司主要有美金及日幣之應收應付款項，為有效降低匯率變動對營收及獲利之影響，除適度保留銷貨收入之外幣部位以支應外幣採購支出，進而達到自動避險功能外，另亦將積極蒐集匯率變化資訊，以充分掌握匯率變化，適時啟動外幣避險工具之操作。

##### 3. 通貨膨脹對公司營收獲利之影響及公司因應通貨膨脹之具體措施：

本公司隨時注意市場價格之波動，目前尚未因通貨膨脹而產生立即重大影響。

(二) 從事高風險、高槓桿投資、資金貸與他人、背書保證及衍生性商品交易之政策、獲利或虧損之主要原因及未來因應措施：

最近年度及截至年報刊印日止，本公司並無從事高風險、高槓桿投資、與資金貸之情事，至於背書保證皆係擔保子公司取得金融機構借款額度，並無立即風險，另從事遠期外匯衍生性商品交易乃以避險為目的，無增加損失風險。

(三) 未來研發計畫及預計投入之研發費用：無。

(四) 國內外重要政策及法律變動對公司財務業務之影響及因應措施：無。

(五) 科技改變及產業變化對公司財務業務之影響及因應措施：無。

(六) 企業形象改變對企業危機管理之影響及因應措施：無。

(七) 進行併購之預期效益、可能風險及因應措施：無。

(八) 擴充廠房之預期效益、可能風險及因應措施：無。

(九) 進貨或銷貨集中所面臨之風險及因應措施：無。

(十) 董事、監察人或持股超過百分之十之大股東，股權之大量移轉或更換對公司之影響、風險及因應措施：無。

(十一) 經營權之改變對公司之影響、風險及因應措施：無。

(十二) 訴訟或非訟事件，應列明公司及公司董事、監察人、總經理、實質負責人、持股比例超過百分之十之大股東及從屬公司已判決確定或尚在繫屬中之重大訴訟、非訟或行政爭訟事件，其結果可能對股東權益或證券價格有重大影響者，應揭露其系爭事實、標的金額、訴訟開始日期、主要涉訟當事人及截至年報刊印日止之處理情形：無。

(十三) 其他重要風險及因應措施。

七、其他重要事項：無。

## 捌、特別記載事項

- 一、關係企業相關資料：詳附錄三。
- 二、最近年度及截至年報刊印日止，私募有價證券辦理情形：無。
- 三、最近年度及截至年報刊印日止子公司持有或處分本公司股票情事：無。
- 四、其他必要補充說明事項：無。

## 玖、對股東權益或證券價格有重大影響之事項

最近年度及截至年報刊印日止，如發生證券交易法第三十六條第二項第二款所定對股東權益或證券價格有重大影響之事項：無。



## 〈附錄一〉 106 年度財務報表



### 安侯建業聯合會計師事務所 KPMG

新竹市30078科學工業園區展業一路11號  
No. 11, Prosperity Road I, Hsinchu Science Park,  
Hsinchu City 30078, Taiwan (R.O.C.)

Telephone 電話 + 886 (3) 579 8955  
Fax 傳真 + 886 (3) 563 2277  
Internet 網址 kpmg.com/tw

### 會計師查核報告

仲博科技股份有限公司董事會 公鑒：

#### 查核意見

仲博科技股份有限公司民國一〇六年及一〇五年十二月三十一日之資產負債表，暨民國一〇六年及一〇五年一月一日至十二月三十一日之綜合損益表、權益變動表及現金流量表，以及個體財務報告附註(包括重大會計政策彙總)，業經本會計師查核竣事。

依本會計師之意見，上開個體財務報告在所有重大方面係依照證券發行人財務報告編製準則編製，足以允當表達仲博科技股份有限公司民國一〇六年及一〇五年十二月三十一日之財務狀況，暨民國一〇六年及一〇五年一月一日至十二月三十一日之財務績效與現金流量。

#### 查核意見之基礎

本會計師係依照會計師查核簽證財務報表規則及一般公認審計準則規劃並執行查核工作。本會計師於該等準則下之責任將於會計師查核個體財務報告之責任段進一步說明。本會計師所隸屬事務所受獨立性規範之人員已依會計師職業道德規範，與仲博科技股份有限公司保持超然獨立，並履行該規範之其他責任。本會計師相信已取得足夠及適切之查核證據，以作為表示查核意見之基礎。

#### 管理階層與治理單位對個體財務報告之責任

管理階層之責任係依照證券發行人財務報告編製準則編製允當表達之個體財務報告，且維持與個體財務報告編製有關之必要內部控制，以確保個體財務報告未存有導因於舞弊或錯誤之重大不實表達。

於編製個體財務報告時，管理階層之責任包括評估仲博科技股份有限公司繼續經營之能力、相關事項之揭露，以及繼續經營會計基礎之採用，除非管理階層意圖清算仲博科技股份有限公司或停止營業，或除清算或停業外別無實際可行之其他方案。

仲博科技股份有限公司之治理單位(含監察人)負有監督財務報導流程之責任。



### 會計師查核個體財務報告之責任

本會計師查核個體財務報告之目的，係對個體財務報告整體是否存有導因於舞弊或錯誤之重大不實表達取得合理確信，並出具查核報告。合理確信係高度確信，惟依照一般公認審計準則執行之查核工作無法保證必能偵出個體財務報告存有之重大不實表達。不實表達可能導因於舞弊或錯誤。如不實表達之個別金額或彙總數可合理預期將影響個體財務報告使用者所作之經濟決策，則被認為具有重大性。

本會計師依照一般公認審計準則查核時，運用專業判斷並保持專業上之懷疑。本會計師亦執行下列工作：

- 一、辨認並評估個體財務報告導因於舞弊或錯誤之重大不實表達風險；對所評估之風險設計及執行適當之因應對策；並取得足夠及適切之查核證據以作為查核意見之基礎。因舞弊可能涉及共謀、偽造、故意遺漏、不實聲明或踰越內部控制，故未偵出導因於舞弊之重大不實表達之風險高於導因於錯誤者。
- 二、對與查核攸關之內部控制取得必要之瞭解，以設計當時情況下適當之查核程序，惟其目的並非對仲博科技股份有限公司內部控制之有效性表示意見。
- 三、評估管理階層所採用會計政策之適當性，及其所作會計估計與相關揭露之合理性。
- 四、依據所取得之查核證據，對管理階層採用繼續經營會計基礎之適當性，以及使仲博科技股份有限公司繼續經營之能力可能產生重大疑慮之事件或情況是否存在重大不確定性，作出結論。本會計師若認為該等事件或情況存在重大不確定性，則須於查核報告中提醒個體財務報告使用者注意個體財務報告之相關揭露，或於該等揭露係屬不適當時修正查核意見。本會計師之結論係以截至查核報告日所取得之查核證據為基礎。惟未來事件或情況可能導致仲博科技股份有限公司不再具有繼續經營之能力。
- 五、評估個體財務報告(包括相關附註)之整體表達、結構及內容，以及個體財務報告是否允當表達相關交易及事件。
- 六、對於採用權益法之被投資公司之財務資訊取得足夠及適切之查核證據，以對個體財務報告表示意見。本會計師負責查核案件之指導、監督及執行，並負責形成仲博科技股份有限公司之查核意見。

本會計師與治理單位溝通之事項，包括所規劃之查核範圍及時間，以及重大查核發現(包括於查核過程中所辨認之內部控制顯著缺失)。



本會計師亦向治理單位提供本會計師所隸屬事務所受獨立性規範之人員已遵循會計師職業道德規範中有關獨立性之聲明，並與治理單位溝通所有可能被認為會影響會計師獨立性之關係及其他事項(包括相關防護措施)。

安侯建業聯合會計師事務所

會計師：

魏瓊海



寇惠桓



證券主管機關：(88)台財證(六)第18311號  
核准簽證文號：台財證六字第0930106739號  
民國一〇七年四月十六日



中華民國一〇六年十二月三十一日

單位：新台幣千元

	106.12.31		105.12.31	
	金額	%	金額	%
<b>資產</b>				
<b>流動資產：</b>				
現金(附註六(一))	21,405	2	15,006	1
應收票據及帳款淨額(附註六(三))	64,708	5	48,909	4
應收帳款－關係人(附註七)	3,501	-	254	-
其他應收款－關係人(附註七)	-	-	2,083	-
存貨(附註六(四))	52,824	4	56,948	4
其他金融資產－流動(附註六(三))	2,408	-	2,730	-
預付費款	23,633	2	14,524	1
其他流動資產	3,069	-	2,144	-
	<u>171,548</u>	<u>13</u>	<u>142,598</u>	<u>10</u>
<b>非流動資產：</b>				
採用權益法之投資(附註六(五))	956,278	73	909,002	74
不動產、設備及技術(附註六(六)及八)	78,879	6	80,604	8
投資性不動產淨額(附註六(八)及八)	75,547	6	76,569	6
無形資產(附註六(七))	2,756	-	2,692	-
遞延所得稅資產(附註六(十四))	15,543	1	12,419	1
存出保證金	1,424	-	428	-
淨場交權利資產(附註六(十三))	9,491	1	10,401	1
	<u>1,139,918</u>	<u>87</u>	<u>1,092,115</u>	<u>90</u>
<b>資產總計</b>	<u>\$ 1,311,466</u>	<u>100</u>	<u>\$ 1,234,713</u>	<u>100</u>
<b>負債及權益</b>				
<b>流動負債：</b>				
短期借款(附註六(九))	250,000	19	110,000	9
應付短期票承(附註六(十))	39,934	3	99,865	8
流動權益按公允價值衡量之金融負債－流動(附註六(二))	-	-	82	-
應付薪資及帳款	21,115	2	20,903	2
應付帳款－關係人(附註七)	-	-	57	-
應付所得稅(附註六(十四))	130	-	147	-
應付費用及其他流動負債(附註七)	24,624	2	23,823	2
一年內到期長期借款(附註六(十一))	-	-	150,000	12
	<u>335,803</u>	<u>26</u>	<u>494,877</u>	<u>33</u>
<b>非流動負債：</b>				
長期借款(附註六(十一))	150,000	11	-	-
遞延所得稅負債(附註六(十四))	21,663	2	12,570	1
存入保證金	1,023	-	1,015	-
	<u>172,686</u>	<u>13</u>	<u>13,585</u>	<u>1</u>
<b>負債總計</b>	<u>508,489</u>	<u>39</u>	<u>418,462</u>	<u>34</u>
<b>權益(附註六(十五))：</b>				
股本	644,973	49	644,973	52
資本公積	17,463	1	17,463	1
保留盈餘	227,582	17	214,814	18
國外營運機構財務報告換算之兌換差額	(77,456)	(5)	(51,414)	(4)
其他權益	(9,585)	(1)	(9,585)	(1)
	<u>802,977</u>	<u>61</u>	<u>816,251</u>	<u>66</u>
<b>負債及權益總計</b>	<u>\$ 1,311,466</u>	<u>100</u>	<u>\$ 1,234,713</u>	<u>100</u>



董事長：黃炳彰

(請詳閱連附報財務報告附註)

經理人：李明泰



會計主管：趙慧玉

仲博科技股份有限公司

綜合損益表

民國一〇六年及一〇五年一月一日至十二月三十一日

單位：新台幣千元

	106年度		105年度	
	金額	%	金額	%
4100 營業收入淨額(附註六(十七)及七)	\$ 340,105	100	265,574	100
5000 營業成本(附註六(四)及(七))	<u>256,679</u>	<u>75</u>	<u>188,383</u>	<u>71</u>
營業毛利	83,426	25	77,191	29
5920 未實現銷貨損益淨變動	<u>332</u>	<u>-</u>	<u>-</u>	<u>-</u>
	83,758	25	77,191	29
6000 營業費用(附註七)	<u>117,402</u>	<u>35</u>	<u>116,791</u>	<u>44</u>
營業淨損	<u>(33,644)</u>	<u>(10)</u>	<u>(39,600)</u>	<u>(15)</u>
營業外收入及支出：				
7060 採用權益法認列之子公司及關聯企業損益之份額 (附註六(五))	49,318	15	42,582	16
7100 其他收入(附註六(十九))	17,516	5	12,072	5
7510 利息支出	(6,287)	(2)	(5,708)	(2)
7020 其他利益及損失(附註六(十九))	<u>705</u>	<u>-</u>	<u>2,037</u>	<u>1</u>
	<u>61,252</u>	<u>18</u>	<u>50,983</u>	<u>20</u>
稅前淨利	27,608	8	11,383	5
7950 所得稅費用(利益)(附註六(十四))	<u>6,052</u>	<u>2</u>	<u>(845)</u>	<u>-</u>
本期淨利	<u>21,556</u>	<u>6</u>	<u>12,228</u>	<u>5</u>
8300 其他綜合損益：				
8310 不重分類至損益之項目				
8311 確定福利計畫之再衡量數	(2,410)	(1)	(3,326)	(1)
8360 後續可能重分類至損益之項目				
8361 國外營運機構財務報表換算之兌換差額	<u>(26,042)</u>	<u>(7)</u>	<u>(32,957)</u>	<u>(12)</u>
8300 本期其他綜合損益(稅後淨額)	<u>(28,452)</u>	<u>(8)</u>	<u>(36,283)</u>	<u>(13)</u>
本期綜合損益總額	\$ <u>(6,896)</u>	<u>(2)</u>	\$ <u>(24,055)</u>	<u>(8)</u>
每股盈餘(單位：新台幣元)(附註六(十六))				
基本每股盈餘	\$ <u>0.34</u>		\$ <u>0.19</u>	

董事長：黃炳彰



(請詳閱後附個體財務報告附註)

經理人：李明泰



會計主管：鐘慈玉



~5~





仲博科技股份有限公司

會計變動表

民國一〇六年及一〇五年一月一日至十二月三十一日

單位：新台幣千元

	民國一〇五年一月一日餘額		民國一〇六年一月一日餘額		民國一〇六年十二月三十一日餘額		民國一〇五年十二月三十一日餘額		民國一〇五年一月一日餘額	
	本期淨利	其他綜合損益	本期淨利	其他綜合損益	本期淨利	其他綜合損益	本期淨利	其他綜合損益	本期淨利	其他綜合損益
普通股	644,973	-	644,973	-	644,973	-	644,973	-	644,973	-
資本公積	17,463	-	17,463	-	17,463	-	17,463	-	17,463	-
法定盈餘公積	103,817	-	103,980	-	103,980	-	103,980	-	103,980	-
特別盈餘公積	-	-	-	-	-	-	-	-	-	-
未分配盈餘	102,095	12,228	110,834	21,556	110,834	21,556	110,834	21,556	110,834	21,556
合計	205,912	12,228	214,814	21,556	214,814	21,556	214,814	21,556	214,814	21,556
國外營運機構財務報表換算之兌換差	(18,457)	-	(51,414)	(26,042)	(51,414)	(26,042)	(51,414)	(26,042)	(51,414)	(26,042)
庫藏股票	(9,585)	-	(9,585)	-	(9,585)	-	(9,585)	-	(9,585)	-
權益總額	840,306	12,228	816,251	21,556	816,251	21,556	816,251	21,556	816,251	21,556
負債總額	(36,283)	(32,957)	(26,042)	(26,042)	(26,042)	(26,042)	(26,042)	(26,042)	(26,042)	(26,042)
總計	802,977	-	790,209	-	790,209	-	790,209	-	790,209	-

註：本公司民國一〇六年及一〇五年一月一日至十二月三十一日董監酬勞均為0元、員工酬勞分別為138元及57元，已分別於各該期間之綜合損益表中扣除。



董事長：黃炳彰

(請詳閱後附個體財務報告附註)

經理人：李明泰



會計主管：鍾慧玉

仲博科技股份有限公司

現金流量表

民國一〇六年及一〇五年一月一日至十二月三十一日

單位：新台幣千元

	106年度	105年度
營業活動之現金流量：		
本期稅前淨利	\$ 27,608	11,383
調整項目：		
不影響現金流量之收益費損項目		
折舊費用	3,357	3,803
攤銷費用	1,980	2,298
呆帳費用迴轉數	-	(230)
採權益法認列之子公司利益之份額	(49,318)	(42,582)
提列(迴轉)存貨跌價及呆滯損失	(3,142)	2,626
利息費用	6,287	5,708
利息收入	(7)	(8)
公平價值變動列入損益之金融資產及負債淨利益	46	(37)
處分不動產、廠房及設備利益	(154)	-
其他項目	44	-
不影響現金流量之收益費損項目合計	(40,907)	(28,422)
與營業活動相關之資產及負債變動數：		
應收票據及帳款(含關係人)	(19,046)	10,026
其他應收款-關係人	2,083	2,548
存貨	7,266	5,016
其他金融資產-流動	322	(2,009)
預付貨款	(9,109)	(4,872)
淨確定福利資產	(1,500)	1,254
其他流動資產	(925)	538
與營業活動相關之資產之淨變動合計	(20,909)	12,501
應付票據及帳款(含關係人)	155	(14,428)
其他應付款-關係人	-	(548)
透過損益按公允價值衡量之金融負債-流動	(460)	64
應付費用及其他流動負債	981	(1,725)
與營業活動相關之負債之淨變動合計	676	(16,637)
收取之利息	7	8
支付之利息	(6,135)	(5,503)
支付之所得稅	(100)	(103)
營業活動之淨現金流出	(39,760)	(26,773)
投資活動之現金流量：		
取得採用權益法之投資	(24,000)	(40,000)
取得不動產、廠房及設備	(777)	(1,323)
處分不動產、廠房及設備	277	-
存出保證金減少(增加)	(996)	160
無形資產增加	(2,044)	(831)
投資活動之淨現金流出	(27,540)	(41,994)
籌資活動之現金流量：		
短期借款增加	140,000	43,000
應付短期票券增加(減少)	(59,931)	29,900
存入保證金增加	8	15
發放現金股利	(6,378)	-
籌資活動之淨現金流入	73,699	72,915
本期現金增加數	6,399	4,148
期初現金餘額	15,006	10,858
期末現金餘額	\$ 21,405	15,006

(請詳閱後附個體財務報告附註)

董事長：黃炳彰



經理人：李明泰



~7~

會計主管：鍾慧玉



**仲博科技股份有限公司**  
**個體財務報告附註**  
 民國一〇六年及一〇五年十二月三十一日  
 (除另有註明者外，所有金額均以新台幣千元為單位)

**一、公司沿革**

仲博科技股份有限公司(以下簡稱本公司)於民國八十三年十二月八日奉經濟部核准設立，註冊地址為桃園市龜山區復興一路361號5樓。主要營業項目為一般進出口貿易及各種化工原料、機器設備、電子零件及一般商品之製造、加工、買賣及經營業務。

本公司之母公司為中實投資股份有限公司。

**二、通過財務報告之日期及程序**

本個體財務報告已於民國一〇七年四月十六日經董事會通過後發布。

**三、新發布及修訂準則及解釋之適用**

(一)已採用金融監督管理委員會認可之新發布及修訂後準則及解釋之影響

本公司自民國一〇六年起全面採用經金融監督管理委員會(以下簡稱金管會)認可並於民國一〇六年生效之國際財務報導準則編製個體財務報告，相關新發布、修正及修訂之準則及解釋彙列如下：

新發布／修正／修訂準則及解釋	國際會計準則理事會發布之生效日
國際財務報導準則第10號、國際財務報導準則第12號及國際會計準則第28號之修正「投資個體：適用合併報表例外規定」	105年1月1日
國際財務報導準則第11號之修正「取得聯合營運權益之會計處理」	105年1月1日
國際財務報導準則第14號「管制遞延帳戶」	105年1月1日
國際會計準則第1號之修正「揭露倡議」	105年1月1日
國際會計準則第16號及國際會計準則第38號之修正「可接受之折舊及攤銷方法之闡釋」	105年1月1日
國際會計準則第16號及國際會計準則第41號之修正「農業：生產性植物」	105年1月1日
國際會計準則第19號之修正「確定福利計畫：員工提撥」	103年7月1日
國際會計準則第27號之修正「單獨財務報表之權益法」	105年1月1日
國際會計準則第36號之修正「非金融資產可回收金額之揭露」	103年1月1日
國際會計準則第39號之修正「衍生工具之約務更替與避險會計之持續適用」	103年1月1日
2010-2012及2011-2013週期之年度改善	103年7月1日
2012-2014年國際財務報導年度改善	105年1月1日





## 仲博科技股份有限公司個體財務報告附註(續)

本公司經評估適用上述新認可之國際財務報導準則對個體財務報告並未造成重大變動。

### (二)尚未採用金管會認可之國際財務報導準則之影響

依據金管會民國一〇六年七月十四日金管證審字第1060025773號令，公開發行以上公司應自民國一〇七年起全面採用經金管會認可並於民國一〇七年生效之國際財務報導準則。相關新發布、修正及修訂之準則及解釋彙列如下：

新發布／修正／修訂準則及解釋	國際會計準則理事會發布之生效日
國際財務報導準則第2號之修正「股份基礎給付交易之分類及衡量」	107年1月1日
國際財務報導準則第4號之修正「於國際財務報導準則第4號『保險合約』下國際財務報導準則第9號『金融工具』之適用」	107年1月1日
國際財務報導準則第9號「金融工具」	107年1月1日
國際財務報導準則第15號「客戶合約之收入」	107年1月1日
國際會計準則第7號之修正「揭露倡議」	106年1月1日
國際會計準則第12號之修正「未實現損失之遞延所得稅資產之認列」	106年1月1日
國際會計準則第40號之修正「投資性不動產之轉列」	107年1月1日
國際財務報導準則2014-2016週期之年度改善：	
國際財務報導準則第12號之修正	106年1月1日
國際財務報導準則第1號之修正及國際會計準則第28號之修正	107年1月1日
國際財務報導解釋第22號「外幣交易與預收(付)對價」	107年1月1日

除下列項目外，適用上述新認可之國際財務報導準則將不致對個體財務報告造成重大變動，造成重大變動者之性質及影響說明如下：

#### 1.國際財務報導準則第9號「金融工具」

該準則將取代國際會計準則第39號「金融工具：認列與衡量」，修正金融工具之分類與衡量及減損。

##### (1)金融資產之分類及衡量

該準則包含金融資產之新分類及衡量方法，其反映管理該金融資產之經營模式及現金流量特性。該準則主要將金融資產分類為按攤銷後成本衡量、透過其他綜合損益按公允價值衡量及透過損益按公允價值衡量三類，並刪除現行準則下持有至到期日、放款及應收款及備供出售金融資產之分類。依該準則，混合合約包含之主契約若屬該準則範圍內之金融資產，則不拆分嵌入之衍生工具，而係評估整體混合金融工具之分類。

## 仲博科技股份有限公司個體財務報告附註(續)

另國際會計準則第39號對於不具活絡市場報價且公允價值因而無法可靠衡量之無報價權益工具投資（及此類工具之衍生工具）之衡量規定具有一項例外，此類金融工具係按成本衡量；國際財務報導準則第9號刪除該項例外，規定所有權益工具（及其衍生工具）應按公允價值衡量。

本公司評估認為若適用新分類規定，將不會對應收帳款及以公允價值為基礎管理之權益工具投資之會計處理造成重大影響。本公司於民國一〇六年十二月三十一日分類為以成本衡量之金融資產之帳面金額為0千元，係採長期持有之策略，於初始採用國際財務報導準則第9號時，本公司將其分類為透過其他綜合損益按公允價值衡量，因此，後續公允價值之利益及損失全數列報於其他綜合損益，不會將減損損失認列於損益，亦不會將處分該金融資產之利益及損失重分類至損益。本公司預估上述改變可能使民國一〇七年一月一日其他權益項目及保留盈餘分別減少8,783千元及增加8,783千元。

### (2)金融資產及合約資產之減損

該準則以前瞻性之預期信用損失模式取代現行國際會計準則第39號已發生減損損失模式，預期信用損失係以機率加權為基礎決定，經濟因素改變如何影響該損失需要相當的判斷。

預期信用損失模式適用於按攤銷後成本衡量、透過其他綜合損益按公允價值衡量之金融資產（除權益工具投資外）及合約資產。

國際財務報導準則第9號下，係依下列基礎衡量金融資產之減損損失：

- 十二個月預期信用損失：金融工具於報導期間結束日（以下簡稱「報導日」）後十二個月內可能違約事項所產生之預期信用損失；及
- 存續期間預期信用損失：金融工具預期存續期間所有可能違約事項產生之預期信用損失。

若金融工具自原始認列後信用風險已顯著增加，則適用存續期間預期信用損失衡量減損；若未顯著增加，則適用十二個月預期信用損失衡量減損。企業若判定金融工具於報導日之信用風險低，得假設該金融資產自原始認列後信用風險未顯著增加，然而，不具重大財務組成部分之應收帳款及合約資產，係按存續期間預期信用損失方法衡量；企業亦得作會計政策選擇，按存續期間預期信用損失衡量具重大財務組成部分之應收帳款和合約資產。

本公司評估適用國際財務報導準則第9號減損規定將不會產生重大影響。

### (3)揭露

該準則包含大量之新揭露規定，尤其有關信用風險及預期信用損失之揭露。本公司評估包括從現有內部流程分析資料有差異之處，及規劃對系統及內部控制進行修改以擷取所需資料。

## 仲博科技股份有限公司個體財務報告附註(續)

### (4)過渡處理

除下列項目外，通常係追溯適用國際財務報導準則第9號：

- 本公司預計採用分類及衡量（包括減損）改變之豁免，無須重編以前期間之比較資訊。因採用該準則造成金融資產及金融負債帳面金額之差額，通常將調整民國一〇七年一月一日之保留盈餘及其他權益項目。
- 下列事項係以初次適用日存在之事實及情況為基礎評估：
  - 判定金融資產係以何種經營模式持有。
  - 先前指定為透過損益按公允價值衡量之金融資產及金融負債之指定及撤銷。
  - 部分非持有供交易之權益工具投資作透過其他綜合損益按公允價值衡量之指定。

### 2.國際財務報導準則第15號「客戶合約之收入」

該準則將取代現行國際會計準則第18號「收入」及國際會計準則第11號「建造合約」以及其他收入相關的解釋，以單一分析模型按五個步驟決定企業認列收入之方法、時點及金額。

#### (1)銷售商品

現行風險及報酬移轉之時點係視銷售合約個別條款而定。外銷交易主要採起運點交貨，風險及報酬係於港口將貨品運裝上船時移轉予買方；對於內銷交易，風險及報酬則通常於商品送達客戶倉庫驗收時移轉。相關所有權之重大風險及報酬已移轉予客戶。於風險及報酬移轉時點認列收入，係因該時點收入及成本能可靠衡量、對價很有可能收回，且不再繼續參與對商品之管理。國際財務報導準則第15號下，將於客戶取得對產品之控制時認列收入。本公司評估認為產品之所有權重大風險及報酬移轉予客戶之時點與控制移轉之時點類似，故預期不會產生重大影響。

#### (2)過渡處理

本公司預計依累積影響數法適用國際財務報導準則第15號，因此，無須重編以前期間之比較資訊，初次適用該準則之累積影響數將調整民國一〇七年一月一日之保留盈餘。本公司預計就已完成合約採用實務權宜作法，意即最早表達期間開始日之已完成合約將不予重述。

### 3.國際會計準則第7號之修正「揭露倡議」

修正條文規定企業應提供揭露俾使財務報表使用者能評估來自籌資活動之負債之變動，包括來自現金流量之變動及非現金之變動。

本公司預計提供來自籌資活動之負債之期初與期末餘額間之調節，以符合上述新增規定。

## 仲博科技股份有限公司個體財務報告附註(續)

### 4.國際會計準則第12號之修正「未實現損失之遞延所得稅資產之認列」

修正條文闡明符合特定條件之情況下，將對未實現損失認列遞延所得稅資產，並釐清「未來課稅所得」之計算方式。

本公司評估將不會產生重大影響。

惟上述採用新公報之預估影響情形可能因將來環境或狀況改變而變更。

### (三)金管會尚未認可之新發布及修訂準則及解釋

下表彙列國際會計準則理事會(以下簡稱理事會)已發布及修訂但尚未經金管會認可之準則及解釋。

新發布／修正／修訂準則及解釋	理事會發布之生效日
國際財務報導準則第10號及國際會計準則第28號之修正「投資者與其關聯企業或合資間之資產出售或投入」	尚待理事會決定
國際財務報導準則第16號「租賃」	108年1月1日
國際財務報導準則第17號「保險合約」	110年1月1日
國際財務報導解釋第23號「具不確定性之所得稅處理」	108年1月1日
國際財務報導準則第9號之修正「具有負補償之提前還款特性」	108年1月1日
國際會計準則第28號之修正「對關聯企業及合資之長期權益」	108年1月1日
國際財務報導準則2015-2017週期之年度改善	108年1月1日
國際會計準則第19號之修正「計畫修正、縮減或清償」	108年1月1日

對本公司可能攸關者如下：

發布日	新發布或修訂準則	主要修訂內容
105.1.13	國際財務報導準則第16號「租賃」	<p>新準則將租賃之會計處理修正如下：</p> <ul style="list-style-type: none"> <li>承租人所簽訂符合租賃定義之所有合約均應於資產負債表認列使用權資產及租賃負債。租賃期間內租賃費用則係以使用權資產折舊金額加計租賃負債之利息攤提金額衡量。</li> <li>出租人所簽訂符合租賃定義之合約則應分類為營業租賃及融資租賃，其會計處理與國際會計準則第17號「租賃」類似。</li> </ul>

本公司現正持續評估上述準則及解釋對本公司財務狀況與經營結果之影響，相關影響待評估完成時予以揭露。

## 仲博科技股份有限公司個體財務報告附註(續)

### 四、重大會計政策之彙總說明

本個體財務報告所採用之重大會計政策彙總說明如下。除另有說明者外，下列會計政策已一致適用於本個體財務報告之所有表達期間。

#### (一) 遵循聲明

本個體財務報告係依照「證券發行人財務報告編製準則」編製。

#### (二) 編製基礎

##### 1. 衡量基礎

除下列資產負債表之重要項目外，本個體財務報告係依歷史成本為基礎編製：

- (1) 透過損益按公允價值衡量金融工具(包括衍生性金融工具)；
- (2) 淨確定福利資產，係依退休基金資產之公允價值減除確定福利義務現值及附註四(十七)所述之上限影響數衡量。

##### 2. 功能性貨幣及表達貨幣

本公司每一個體均係以各營運所處主要經濟環境之貨幣為其功能性貨幣。本個體財務報告係以本公司之功能性貨幣新台幣表達。所有以新台幣表達之財務資訊除另有註明者外均以新台幣千元為單位。

#### (三) 外幣

##### 1. 外幣交易

外幣交易依交易日之匯率換算為功能性貨幣。報導日之外幣貨幣性項目依當日之匯率換算為功能性貨幣，其兌換損益係指期初以功能性貨幣計價之攤銷後成本，調整當期之有效利息及付款後之金額，與依外幣計價之攤銷後成本按報導日匯率換算金額間之差異。

以公允價值衡量之外幣非貨幣性項目依衡量公允價值當日之匯率重新換算為功能性貨幣，以歷史成本衡量之外幣非貨幣性項目則依交易日之匯率換算。外幣兌換差異認列為損益。

##### 2. 國外營運機構

國外營運機構之資產及負債，包括收購時產生之商譽及公允價值調整，係依報導日之匯率換算為新台幣；收益及費損項目係依當期平均匯率換算為新台幣，所產生之兌換差額均認列為其他綜合損益。

對國外營運機構之貨幣性應收或應付項目，若尚無清償計畫且不可能於可預見之未來予以清償時，其所產生之外幣兌換損益視為對該國外營運機構淨投資之一部分而認列為其他綜合損益。

## 仲博科技股份有限公司個體財務報告附註(續)

### (四)資產與負債區分流動與非流動之分類標準

符合下列條件之一之資產列為流動資產，非屬流動資產之所有其他資產則列為非流動資產：

- 1.預期於其正常營業週期中實現，或意圖將其出售或消耗者。
- 2.主要為交易目的而持有該資產。
- 3.預期於報導日後十二個月內實現者；或
- 4.該資產為現金或約當現金，但不包括於報導日後至少十二個月將該資產以交換、清償負債或受有其他限制者。

符合下列條件之一之負債列為流動負債，非屬流動負債之所有其他負債則列為非流動負債：

- 1.預期於其正常營業週期中清償該負債。
- 2.主要為交易目的而持有該負債。
- 3.預期於報導日後十二個月內到期清償該負債；或。
- 4.本公司未具有無條件將清償期限延期至報導日後至少十二個月之權利之負債。負債之條款，可能依交易對方之選擇，以發行權益工具而導致其清償者，並不影響其分類。

### (五)現金

現金包括庫存現金及活期存款。

### (六)金融工具

金融資產與金融負債係於本公司成為該金融工具合約條款之一方時認列。

#### 1.金融資產

本公司之金融資產分類為：透過損益按公允價值衡量之金融資產及應收款。

##### (1)透過損益按公允價值衡量之金融資產

此類金融資產係指持有供交易或指定為透過損益按公允價值衡量之金融資產，其取得或發生之主要目的為短期內出售或再買回。

此類金融資產於原始認列時係按公允價值衡量，交易成本於發生時認列為損益；後續評價按公允價值衡量，再衡量產生之利益或損失(包含相關股利收入及利息收入)認列為損益，並列報於營業外收入及支出項下。依交易慣例購買或出售金融資產時，採用交易日會計處理。

此類金融資產若屬「無活絡市場公開報價且公允價值無法可靠衡量」之權益投資，則以成本減除減損損失後之金額衡量，並列報於「以成本衡量之金融資產」。

## 仲博科技股份有限公司個體財務報告附註(續)

### (2)應收款

應收款係無活絡市場公開報價，且具固定或可決定付款金額之金融資產，包括應收款項及其他應收款。原始認列時按公允價值加計直接可歸屬之交易成本衡量，後續評價採有效利率法以攤銷後成本減除減損損失衡量，惟短期應收款項之利息認列不具重大性之情況除外。依交易慣例購買或出售金融資產時，採用交易日會計處理。

### (3)金融資產減損

非透過損益按公允價值衡量之金融資產，於每一報導日評估減損。當有客觀證據顯示，因金融資產原始認列後發生之單一或多項事件，致使該資產之估計未來現金流量受損失者，該金融資產即已發生減損。

金融資產減損之客觀證據包括發行人或債務人之重大財務困難、違約(如利息或本金支付之延滯或不償付)、債務人將進入破產或其他財務重整之可能性大增，及由於財務困難而使該金融資產之活絡市場消失等。

針對應收帳款個別評估未有減損後，另再以群組基礎評估減損。應收款組合之客觀減損證據可能包含本公司過去收款經驗、該群組超過平均授信期間之延遲付款增加情況，以及與應收款拖欠有關之全國性或區域性經濟情勢變化。

所有金融資產之減損損失係直接自金融資產之帳面金額中扣除，惟應收帳款係藉由備抵帳戶調降其帳面金額。當判斷應收帳款無法收回時，係沖銷備抵帳戶。原先已沖銷而後續收回之款項則貸記備抵帳戶。備抵帳戶帳面金額之變動認列於損益。

應收帳款之呆帳損失及迴升係列報於銷售費用；應收帳款以外金融資產之減損損失及迴升係列報於營業外收入及支出項下。

### (4)金融資產之除列

本公司僅於對來自該資產現金流量之合約權利終止，或已移轉金融資產且該資產所有權幾乎所有之風險及報酬已移轉予其他企業時，始將金融資產除列。

## 2.金融負債及權益工具

### (1)負債或權益之分類

本公司發行之債務及權益工具係依據合約協議之實質與金融負債及權益工具之定義分類為金融負債或權益。

權益工具係指表彰本公司於資產減除其所有負債後剩餘權益之任何合約。本公司發行之權益工具係以取得之價款扣除直接發行成本後之金額認列。

### (2)透過損益按公允價值衡量之金融負債

此類金融負債係指持有供交易或指定為透過損益按公允價值衡量之金融負債，其取得或發生之主要目的為短期內出售或再買回。



## 仲博科技股份有限公司個體財務報告附註(續)

### (3)其他金融負債

金融負債非屬持有供交易且未指定為透過損益按公允價值衡量者(包括長短期借款、應付票據及帳款(含關係人)、其他應付款—關係人及應付短期票券)，原始認列時係按公允價值加計直接可歸屬之交易成本衡量；後續評價採有效利率法以攤銷後成本衡量。未資本化為資產成本之利息費用係認列於損益，並列報於營業外收入及支出項下。

### (4)金融負債之除列

本公司係於合約義務已履行、取消或到期時，除列金融負債。

除列金融負債時，其帳面金額與所支付或應支付對價總額(包含任何所移轉之非現金資產或承擔之負債)間之差額認列為損益，並列報於營業外收入及支出項下。

### (5)金融資產及負債之互抵

金融資產及金融負債僅於本公司有法定權利進行互抵及有意圖以淨額交割或同時變現資產及清償負債時，方予以互抵並以淨額表達於資產負債表。

## 3.衍生金融工具

本公司為規避外幣風險之暴險而持有衍生金融工具。原始認列時係按公允價值衡量，交易成本則認列為損益；後續評價依公允價值衡量，再衡量產生之利益或損失直接列入損益，並列報於營業外收入及支出項下。當衍生工具之公允價值為正值時，列為金融資產；公允價值為負值時，列為金融負債。

### (七)存 貨

存貨係以成本與淨變現價值孰低衡量。成本包括使其達可供使用的地點及狀態所發生之取得及其他成本，並採加權平均法計算。

淨變現價值係指正常營業下之估計售價減除估計完成出售所需之估計成本後之餘額。

### (八)投資關聯企業

關聯企業係指本公司對其財務及營運政策具有重大影響，但非控制或聯合控制者。

本公司對於關聯企業之權益採用權益法處理。權益法下，原始取得時係依成本認列，投資成本包含交易之成本。投資關聯企業之帳面金額包括原始投資時所辨認之商譽，減除任何累計減損損失。

個體財務報告包括自具有重大影響之日起至喪失重大影響之日止，於進行與本公司會計政策一致性之調整後，本公司依權益比例認列各該投資關聯企業之損益及其他綜合損益之金額。當關聯企業發生非損益及其他綜合損益之權益變動且不影響本公司對其之持股比例時，本公司將所有權益變動按持股比例認列為資本公積。

## 仲博科技股份有限公司個體財務報告附註(續)

本公司與關聯企業間之交易所產生之未實現利益，已在本公司對該被投資公司之權益範圍內予以消除。未實現損失之消除方法與未實現利益相同，但僅限於未有減損證據之情況下所產生。

當本公司依比例應認列關聯企業之損失份額等於或超過其在關聯企業之權益時，即停止認列其損失，而僅於發生法定義務、推定義務或已代該被投資公司支付款項之範圍內，認列額外之損失及相關負債。

### (九)投資子公司

於編製個體財務報告時，本公司對具控制力之子公司係採權益法評價。在權益法下，個體財務報告當期損益及其他綜合損益與合併基礎編製之財務報告中當期損益及其他綜合損益歸屬於母公司業主之分攤數相同，且個體財務報告業主權益與合併基礎編製之財務報告中歸屬於母公司業主之權益相同。

本公司對子公司所有權權益之變動，未導致喪失控制者，作為與業主間之權益交易處理。

### (十)投資性不動產

投資性不動產係指持有供賺取租金或資產增值或二者兼具，而非供正常營業出售、用於生產、提供商品或勞務或作為行政管理目的之不動產。投資性不動產原始認列時以成本衡量，後續衡量亦按成本模式處理，於原始認列後以可折舊金額計算提列折舊費用，其折舊方法、耐用年限及殘值比照不動產、廠房及設備規定。成本包含可直接歸屬於取得投資性不動產之費用。

當投資性不動產用途變更而重分類為不動產、廠房及設備時，以變更新用途時之帳面金額予以重分類。

### (十一)不動產、廠房及設備

#### 1.認列與衡量

不動產、廠房及設備之認列及衡量係採成本模式，依成本減除累計折舊與累計減損後之金額衡量。成本包含可直接歸屬於取得資產之支出。為整合相關設備功能而購入之軟體亦資本化為該設備之一部分。

當不動產、廠房及設備包含不同組成部分，且相對於該項目之總成本若屬重大而採用不同之折舊率或折舊方法較為合宜時，則視為不動產、廠房及設備之單獨項目(主要組成部分)處理。

不動產、廠房及設備之處分損益，係由不動產、廠房及設備之帳面金額與處分價款之差額決定，並以淨額認列於其他利益及損失項下。

## 仲博科技股份有限公司個體財務報告附註(續)

### 2.後續成本

若不動產、廠房及設備項目後續支出所預期產生之未來經濟效益很有可能流入本公司，且其金額能可靠衡量，則該支出認列為該項目帳面金額之一部分，被重置部分之帳面金額則予以除列。不動產、廠房及設備之日常維修成本於發生時認列為損益。

### 3.折 舊

折舊係依資產成本減除殘值後按估計耐用年限採直線法計算，並依資產之各別重大組成部分評估，若一組成部分之耐用年限不同於資產之其他部分，則此組成部分應單獨提列折舊。折舊之提列認列為損益。

土地無須提列折舊。

當期及比較期間之估計耐用年限如下：

(1)房屋：30~34年

(2)辦公及其他設備：3~10年

廠房及設備之重大組成部分主要有廠房主建物及機電動力設備及工程等，並分別按其耐用年限9年至34年予以計提折舊。

本公司至少於每一年度報導日檢視折舊方法、耐用年限及殘值，若預期值與先前之估計不同時，於必要時適當調整，該變動按會計估計變動規定處理。

### (十二)租 賃

#### 1.出租人

營業租賃之租賃收益按直線基礎於租賃期間認列為收益。

#### 2.承租人

本公司租賃係屬營業租賃，該等租賃資產未認列於本公司之資產負債表。

營業租賃之租金給付(不包括保險及維護等服務成本)依直線基礎於租賃期間認列為費用。

### (十三)無形資產

本公司取得其他無形資產係以成本減除累計攤銷與累計減損衡量之。

後續支出僅於可增加相關特定資產的未來經濟效益時，方將其資本化；所有其他支出於發生時認列於損益。

攤銷時係以資產成本減除殘值後金額為可攤銷金額。

本公司無形資產自達可供使用狀態起，按估計耐用年限3~5年採直線法攤銷，攤銷數認列於損益。

本公司至少於每一年度報導日檢視無形資產之殘值、攤銷期間及攤銷方法，若有變動，視為會計估計變動。

## 仲博科技股份有限公司個體財務報告附註(續)

### (十四)非金融資產減損

針對存貨、遞延所得稅資產及員工福利產生之資產以外之非金融資產，本公司於每一報導日評估是否發生減損，並就有減損跡象之資產估計其可回收金額。若無法估計個別資產之可回收金額，則本公司估計該項資產所屬現金產生單位之可回收金額以評估減損。

個別資產或現金產生單位之可回收金額若低於帳面金額，則將該個別資產或現金產生單位之帳面金額調整減少至可回收金額，並認列減損損失。減損損失係立即認列於當期損益。

本公司於每一報導日重新評估是否有跡象顯示，商譽以外之非金融資產於以前年度所認列之減損損失可能已不存在或減少。若用以決定可回收金額之估計有任何改變，則迴轉減損損失，以增加個別資產或現金產生單位之帳面金額至其可回收金額，惟不超過若以前年度該個別資產或現金產生單位未認列減損損失之情況下，減除應提列折舊或攤銷後之帳面金額。

### (十五)庫藏股票

本公司收回已發行之股票，依買回時所支付之對價(包括可直接歸屬成本)，以稅後淨額認列為庫藏股票，作為權益之減項。處分庫藏股票之處分價格高於帳面金額，其差額列為資本公積—庫藏股票交易；處分價格低於帳面金額，其差額則沖抵同種類庫藏股票之交易所產生之資本公積，如有不足，則借記保留盈餘。庫藏股票之帳面金額採加權平均並依收回原因分別計算。

庫藏股票註銷時，按股權比例借記資本公積股票發行溢價與股本，其帳面金額如高於面值與股票發行溢價之合計數時，其差額則沖抵同種類庫藏股票所產生之資本公積，如有不足，則沖抵保留盈餘；其帳面金額低於面值與股票發行溢價之合計數者，則貸記同種類庫藏股票交易所產生之資本公積。

### (十六)收入認列

#### 1.商品銷售

正常活動中銷售商品所產生之收入，係考量退回、商業折扣及數量折扣後，按已收或應收對價之公允價值衡量。收入係俟具說服力之證據存在(通常為客戶訂單)、所有權之重大風險及報酬已移轉予買方、價款很有可能收回、相關成本與可能之商品退回能可靠估計、不持續參與商品之管理及收入金額能可靠衡量時加以認列。若折扣很有可能發生且金額能可靠衡量時，則於銷售認列時予以認列作為收入之減項。

風險及報酬移轉之時點係視銷售合約個別條款而定。外銷交易主要採起運點交貨，風險及報酬係於港口將貨品運裝上船時移轉予買方；對於內銷交易，風險及報酬則通常於商品送達客戶倉庫驗收時移轉。

## 仲博科技股份有限公司個體財務報告附註(續)

### 2. 勞 務

本公司提供維修服務所產生之收入係按報導日之交易完成程度認列。

### 3. 佣金收入

當本公司於交易中作為代理人而非委託人時，收入係按所收取之佣金淨額認列。

### 4. 租金收入

投資性不動產產生之租金收益於租賃期間按直線法認列，認列於營業外收入及支出項下之其他收入。

## (十七) 員工福利

### 1. 確定提撥計畫

確定提撥退休金計畫之提撥義務係於員工提供勞務期間內認列為損益項下之員工福利費用。

### 2. 確定福利計畫

非屬確定提撥計畫之退職福利計畫為確定福利計畫。本公司在確定福利退休金計畫下之淨義務係分別針對各項福利計畫以員工當期或過去服務所賺得之未來福利金額折算為現值計算。任何計畫資產的公允價值均予以減除。折現率係以到期日與本公司淨義務期限接近，且計價幣別與預期支付福利金相同之政府公債之市場殖利率於財務報導日之利率為主。

企業淨義務每年由合格精算師以預計單位福利法精算。當計算結果對本公司有利時，認列資產係以未來得以從該計畫退還之資金或減少未來對該計畫之提撥等方式所可獲得經濟效益現值之總額為限。計算經濟效益現值時應考量任何適用於本公司任何計畫之最低資金提撥需求。一項效益若能在計畫期間內或計畫負債清償時實現，對本公司而言，即具有經濟效益。

當計畫內容之福利改善，因員工過去服務使福利增加之部分，相關費用立即認列為損益。

淨確定福利資產之再衡量數包含(1)精算損益；(2)計畫資產報酬，但不包括包含於淨確定福利資產淨利息之金額；及(3)資產上限影響數之任何變動，但不包括包含於淨確定福利資產淨利息之金額。淨確定福利資產再衡量數認列於其他綜合損益項目下。本公司並選擇將該等已認列於其他綜合損益項目下之金額轉入保留盈餘。

本公司於縮減或清償發生時，認列確定福利計畫之縮減或清償損益。縮減或清償損益包括任何計畫資產公允價值之變動及確定福利義務現值之變動。

### 3. 短期員工福利

短期員工福利義務係以未折現之基礎衡量，且於提供相關服務時認列為費用。

## 仲博科技股份有限公司個體財務報告附註(續)

有關短期現金紅利或分紅計畫下預期支付之金額，若係因員工過去提供服務而使本公司負有現時之法定或推定支付義務，且該義務能可靠估計時，將該金額認列為負債。

### (十八)所得稅

所得稅費用包括當期及遞延所得稅。除與企業合併、直接認列於權益或其他綜合損益之項目相關者外，當期所得稅及遞延所得稅應認列於損益。

當期所得稅包括當年度課稅所得(損失)按報導日之法定稅率或實質性立法稅率計算之預計應付所得稅或應收退稅款，及任何對以前年度應付所得稅的調整。

遞延所得稅係就資產及負債於財務報導目的之帳面金額與其課稅基礎之暫時性差異予以衡量認列。

遞延所得稅係以預期資產實現或負債清償當期之稅率衡量，並以報導日之法定稅率或實質性立法稅率為基礎。

本公司僅於同時符合下列條件時，始將遞延所得稅資產及遞延所得稅負債互抵：

- 1.有法定執行權將當期所得稅資產及當期所得稅負債互抵；且
- 2.遞延所得稅資產及遞延所得稅負債與下列由同一稅捐機關課徵所得稅之納稅主體之一有關；
  - (1)同一納稅主體。
  - (2)不同納稅主體，惟各主體意圖在重大金額之遞延所得稅資產預期回收及遞延所得稅負債預期清償之每一未來期間，將當期所得稅負債及資產以淨額基礎清償，或同時實現資產及清償負債。

對於未使用之課稅損失及未使用所得稅抵減遞轉後期，與可減除暫時性差異，在很有可能未來課稅所得可供使用之範圍內，認列為遞延所得稅資產。並於每一報導日予以重評估，就相關所得稅利益非屬很有可能實現之範圍內予以調減。

本公司民國八十七年度(含)以後各年度之未分配盈餘，依所得稅法規定應加徵百分之十營利事業所得稅，於次年股東會決議分配盈餘後列為當期所得稅費用。

### (十九)每股盈餘

本公司列示歸屬於本公司普通股權益持有人之基本及稀釋每股盈餘。本公司基本每股盈餘係以歸屬於本公司普通股權益持有人之損益，除以當期加權平均流通在外普通股股數計算之。稀釋每股盈餘則係將歸屬於本公司普通股權益持有人之損益及加權平均流通在外普通股股數，分別調整所有潛在稀釋普通股之影響後計算之。本公司之潛在稀釋普通股包括本公司尚未經董事會決議且得採股票發放之員工酬勞。

### (二十)部門資訊

本公司已於合併財務報告揭露部門資訊，因此個體財務報告不揭露部門資訊。

## 仲博科技股份有限公司個體財務報告附註(續)

### 五、重大會計判斷、估計及假設不確定性之主要來源

管理階層依證券發行人財務報告編製準則編製本個體財務報告時，必須作出判斷、估計及假設，其將對會計政策之採用及資產、負債、收益及費用之報導金額有所影響。實際結果可能與估計存有差異。

管理當局持續檢視估計及基本假設，會計估計變動於變動期間及受影響之未來期間予以認列。

對於估計及假設之不確定性中，未有存有重大風險將於未來次一年度造成重大調整之相關資訊。

本公司之會計政策及揭露包含採用公允價值衡量金融、非金融資產及負債。本公司財務部門負責進行獨立公允價值驗證，藉獨立來源資料使評價結果貼近市場狀態、確認資料來源係獨立、可靠以及代表可執行價格，並定期校準評價模型、進行回溯測試、更新評價模型所需輸入值及資料及其他任何必要之公允價值調整，以確保評價結果係屬合理。

本公司在衡量資產及負債時，盡可能使用市場可觀察之輸入值。公允價值之等級係以評價技術使用之輸入值為依據，其歸類如下：

- (一)第一級：相同資產或負債於活絡市場之公開報價（未經調整）。
- (二)第二級：除包含於第一級之公開報價外，資產或負債之輸入參數係直接（即價格）或間接（即由價格推導而得）可觀察。
- (三)第三級：資產或負債之輸入參數非基於可觀察之市場資料（非可觀察參數）。

若發生公允價值各等級間之移轉事項或情況，本公司係於報導日認列該移轉。衡量公允價值所採用假設之相關資訊請詳下列附註六(二十)金融工具。

### 六、重要會計項目之說明

#### (一)現金

	<u>106.12.31</u>	<u>105.12.31</u>
現金、活期及支票存款	<u>\$ 21,405</u>	<u>15,006</u>

本公司金融資產及負債之利率風險及敏感度分析之揭露請詳附註六(二十)。

#### (二)金融資產

##### 1.以成本衡量之金融資產－非流動：

	<u>106.12.31</u>		<u>105.12.31</u>	
	持 股 比例%	金 額	持 股 比例%	金 額
松誼企業管理股份有限公司	1.50	\$ -	1.50	-

## 仲博科技股份有限公司個體財務報告附註(續)

本公司所持有之上述股票投資，於報導日係按成本減除減損衡量，因其公允價值合理估計數之區間重大且無法合理評估各種估計數之機率，致本公司認為其公允價值無法可靠衡量。

松誼企業管理股份有限公司預期未來短期內無法回復獲利，故本公司於民國九十四年度將原始投資成本8,783千元全數認列減損損失。

### 2.非避險之衍生性工具

本公司民國一〇六年度及一〇五年度從事衍生性金融商品交易係用以規避因營業活動所暴露之匯率風險，因不符有效避險條件，故不適用避險會計。另，民國一〇六年度及一〇五年度因上述從事衍生性金融商品交易產生已實現金融資產及負債利益(損失)分別為(46)千元及119千元。

本公司截至民國一〇六年十二月三十一日止，從事衍生性金融商品交易均已結清。另，截至民國一〇五年十二月三十一日止，本公司尚未到期之遠期外匯買賣合約如下：

105.12.31				
	名目本金 (千元)	幣別	契約期間	公允價值
賣出遠期外匯	EUR 82	歐元兌台幣	105.11~106.01	\$ (82)

本公司民國一〇六年度及一〇五年度因上述遠期外匯合約依公平價值評價產生之未實現金融資產及負債評價淨損失分別為0千元及82千元。

### (三)應收票據、應收帳款淨額及其他應收款

#### 1.應收票據、應收帳款淨額及其他應收款

	106.12.31	105.12.31
應收票據	\$ 9,174	7,772
應收帳款	55,577	41,180
	64,751	48,952
減：備抵呆帳	(43)	(43)
	\$ 64,708	48,909
其他應收款(帳列其他金融資產—流動)	\$ 2,408	2,730

本公司上述應收票據、應收帳款及其他應收款均未有提供質押擔保之情形。



仲博科技股份有限公司個體財務報告附註(續)

2. 本公司應收票據、應收帳款及其他應收款之帳齡分析如下：

	106.12.31		105.12.31	
	總額	減損	總額	減損
未逾期	\$ 66,308	-	48,158	-
逾期1~30天	118	-	149	-
逾期31~180天	690	-	1,807	-
逾期181~360天	-	-	1,525	-
逾期361天以上	43	43	43	43
	<u>\$ 67,159</u>	<u>43</u>	<u>51,682</u>	<u>43</u>

3. 本公司應收票據、應收帳款及其他應收款備抵呆帳之變動如下：

	個別評估	群組評估	合計
	之減損損失	之減損損失	
106年12月31日餘額(即民國106年1月1日期初餘額)	\$ -	43	43
105年1月1日餘額	\$ -	3,351	3,351
迴轉之減損損失	-	(230)	(230)
本年度因無法收回而沖銷之金額	-	(3,078)	(3,078)
105年12月31日餘額	<u>\$ -</u>	<u>43</u>	<u>43</u>

本公司之備抵呆帳，主要係依公司備抵呆帳提列政策提列。基於歷史之付款行為以及廣泛分析標的客戶之信用評等予以評估無法收回之金額。

4. 其他金融資產—流動

	106.12.31	105.12.31
其他應收款：		
應收服務收入	\$ 1,207	1,982
應收代墊款	916	622
其他	285	126
	<u>\$ 2,408</u>	<u>2,730</u>

5. 金融資產質押情形

上述之金融資產均未有提供質押擔保之情形。

仲博科技股份有限公司個體財務報告附註(續)

(四)存 貨

	<u>106.12.31</u>	<u>105.12.31</u>
商品	<u>\$ 52,824</u>	<u>56,948</u>

民國一〇六年度及一〇五年度認列為銷貨成本及費用之存貨成本分別為259,821千元及185,757千元。民國一〇六年度及一〇五年度因存貨沖減至淨變現價值認列(迴轉)存貨跌價損失分別為(3,142)千元及2,626千元，並已列報為銷貨成本。

民國一〇六年及一〇五年十二月三十一日本公司之存貨均未有提供質押擔保之情形。

(五)採用權益法之投資

本公司採用權益法之投資列示如下：

	<u>106.12.31</u>	<u>105.12.31</u>
子公司	\$ 901,388	871,826
關聯企業	<u>54,890</u>	<u>37,176</u>
	<u>\$ 956,278</u>	<u>909,002</u>

1. 子公司

子公司相關資訊請參閱民國一〇六年度合併財務報告。

本公司民國一〇六年度及一〇五年度所享有子公司之利益份額分別為55,604千元及45,406千元。

2. 關聯企業

本公司採用權益法之關聯企業屬個別不重大者，其彙總財務資訊如下，該等財務資訊係於本公司之個體財務報告中所包含之金額：

	<u>106.12.31</u>	<u>105.12.31</u>
對個別不重大關聯企業之權益之期末彙總帳面金額	<u>\$ 54,890</u>	<u>37,176</u>
	<u>106年度</u>	<u>105年度</u>
關聯企業本期淨損歸屬於本公司之份額	<u>\$ (6,286)</u>	<u>(2,824)</u>

本公司因應市場及未來長期策略性發展，於民國一〇五年三月及民國一〇六年一月分別投入現金40,000千及24,000千元，分別取得鑫野智動工業股份有限公司21.74%及13.04%之股權。

民國一〇六年及一〇五年十二月三十一日本公司採用權益法之投資均未有提供作質押擔保之情形。

仲博科技股份有限公司個體財務報告附註(續)

(六)不動產、廠房及設備

本公司不動產、廠房及設備之成本及折舊變動明細如下：

	土 地	房屋及 建 築	辦公設備及 其他設備	總 計
成本：				
民國106年1月1日餘額	\$ 50,457	34,745	11,225	96,427
本期增添	-	-	777	777
本期處分	-	-	(841)	(841)
民國106年12月31日餘額	<u>\$ 50,457</u>	<u>34,745</u>	<u>11,161</u>	<u>96,363</u>
民國105年1月1日餘額	\$ 50,457	34,745	10,823	96,025
本期增添	-	-	1,323	1,323
本期處分	-	-	(921)	(921)
民國105年12月31日餘額	<u>\$ 50,457</u>	<u>34,745</u>	<u>11,225</u>	<u>96,427</u>
折舊：				
民國106年1月1日餘額	\$ -	8,633	7,190	15,823
本期折舊	-	1,022	1,313	2,335
本期處分	-	-	(674)	(674)
民國106年12月31日餘額	<u>\$ -</u>	<u>9,655</u>	<u>7,829</u>	<u>17,484</u>
民國105年1月1日餘額	\$ -	7,611	6,352	13,963
本期折舊	-	1,022	1,759	2,781
本期處分	-	-	(921)	(921)
民國105年12月31日餘額	<u>\$ -</u>	<u>8,633</u>	<u>7,190</u>	<u>15,823</u>
帳面價值：				
民國106年12月31日餘額	<u>\$ 50,457</u>	<u>25,090</u>	<u>3,332</u>	<u>78,879</u>
民國105年1月1日餘額	<u>\$ 50,457</u>	<u>27,134</u>	<u>4,471</u>	<u>82,062</u>
民國105年12月31日餘額	<u>\$ 50,457</u>	<u>26,112</u>	<u>4,035</u>	<u>80,604</u>

上述不動產、廠房及設備本公司已作為長期借款之擔保之情形，請詳附註八。

(七)無形資產

本公司無形資產之成本、攤銷及處分明細如下：

	106年度	105年度
成 本：		
1月1日餘額	\$ 8,939	9,276
本期增添	2,044	831
本期處分	(2,079)	(1,168)
12月31日餘	<u>\$ 8,904</u>	<u>8,939</u>

仲博科技股份有限公司個體財務報告附註(續)

	<u>106 年度</u>	<u>105 年度</u>
攤銷：		
1月1日餘額	\$ 6,247	5,117
本期攤銷	1,980	2,298
本期處分	<u>(2,079)</u>	<u>(1,168)</u>
12月31日餘額	<u><b>\$ 6,148</b></u>	<u><b>6,247</b></u>
帳面價值：		
12月31日餘額	<u><b>\$ 2,756</b></u>	<u><b>2,692</b></u>

民國一〇六年及一〇五年十二月三十一日本公司之無形資產未有提供質押擔保之情形。

(八)投資性不動產

	<u>土 地</u>	<u>房屋及 建 築</u>	<u>總 計</u>
成本或認定成本：			
民國106年12月31日餘額(即民國106年1月1日餘額)	<u><b>\$ 50,457</b></u>	<u><b>34,745</b></u>	<u><b>85,202</b></u>
民國105年12月31日餘額(即民國105年1月1日餘額)	<u><b>\$ 50,457</b></u>	<u><b>34,745</b></u>	<u><b>85,202</b></u>
折舊：			
民國106年1月1日餘額	\$ -	8,633	8,633
本期折舊	<u>-</u>	<u>1,022</u>	<u>1,022</u>
民國106年12月31日餘額	<u><b>\$ -</b></u>	<u><b>9,655</b></u>	<u><b>9,655</b></u>
民國105年1月1日餘額	\$ -	7,611	7,611
本期折舊	<u>-</u>	<u>1,022</u>	<u>1,022</u>
民國105年12月31日餘額	<u><b>\$ -</b></u>	<u><b>8,633</b></u>	<u><b>8,633</b></u>
帳面金額：			
民國106年12月31日	<u><b>\$ 50,457</b></u>	<u><b>25,090</b></u>	<u><b>75,547</b></u>
民國105年12月31日	<u><b>\$ 50,457</b></u>	<u><b>26,112</b></u>	<u><b>76,569</b></u>
公允價值：			
民國106年12月31日			<u><b>\$ 120,138</b></u>
民國105年12月31日			<u><b>\$ 116,494</b></u>

## 仲博科技股份有限公司個體財務報告附註(續)

投資性不動產之公允價值係以獨立評價人員(具備經認可之相關專業資格，並對所評價之投資性不動產之區位及類型於近期內有相關經驗)之評價為基礎。該評價係以市場價值進行，上述不動產估價報告書之估價時間分別為民國一〇六年十一月三日及一〇三年三月六日。

本公司於民國九十七年六月經董事會通過以自用或出租為目的購買桃園市復興一路之辦公大樓，並自民國九十七年七月起將該不動產部分出租。不可取消租賃期間之未來可收取之租金如下：

	<b>106.12.31</b>	<b>105.12.31</b>
一年內	\$ 3,884	3,874
一年至五年	4,207	8,091
	<b>\$ 8,091</b>	<b>11,965</b>

民國一〇六年度及一〇五年度由投資性不動產產生之租金收入分別為3,874千元及3,771千元。

本公司投資性不動產提供長期借款擔保之情形，請詳附註八。

### (九)短期借款

本公司短期借款之明細與條件如下：

	<b>106.12.31</b>	<b>105.12.31</b>
信用借款	<b>\$ 250,000</b>	<b>110,000</b>
尚未動支額度(註)	<b>\$ 331,696</b>	<b>272,303</b>
期末借款利率	<b>1.38%~1.70%</b>	<b>1.40%~1.50%</b>

註：此係本公司、大太平洋投資及中貿國際之共用而未動用之額度。

### (十)應付短期票券

	<b>106.12.31</b>	<b>105.12.31</b>
應付商業本票	\$ 40,000	100,000
減：應付短期票券折價	(66)	(135)
	<b>\$ 39,934</b>	<b>99,865</b>
尚未動支授信額度	<b>\$ 50,000</b>	<b>30,000</b>
期末利率	<b>1.59%~1.65%</b>	<b>1.50%~1.65%</b>

仲博科技股份有限公司個體財務報告附註(續)

(十一)長期借款

貸款銀行	貸款用途	106.12.31	105.12.31
玉山商業銀行	擔保借款	\$ 150,000	150,000
減：一年內到期部份		-	(150,000)
		<u>\$ 150,000</u>	<u>-</u>
期末利率區間		<u>1.63%~1.73%</u>	<u>1.63%~1.73%</u>

除原玉山商業銀行借款期間為民國一〇三年三月三十一日至一〇六年三月三十一日，到期一次償還本金，惟於民國一〇六年三月三十一日與玉山商業銀行簽訂新借款合同，原借款並未動用營運資金償還；新借款借款期間為民國一〇六年三月三十一日至一〇九年三月三十一日止，到期一次償還本金，本公司以資產設定抵押供長期借款之擔保情形請詳附註八。

(十二)營業租賃

本公司以營業租賃出租投資性不動產之情形，請詳附註六(八)。

(十三)員工福利

1.確定福利計畫

本公司確定福利義務現值與計畫資產公允價值之調節如下：

	106.12.31	105.12.31
確定福利義務現值	\$ 32,914	43,766
計畫資產之公允價值	(42,405)	(54,167)
淨確定福利資產	<u>\$ (9,491)</u>	<u>(10,401)</u>

本公司之確定福利計畫係提撥至台灣銀行之勞工退休準備金專戶。適用勞動基準法之每位員工之退休支付，係依據服務年資所獲得之基數及其退休前六個月之平均薪資計算。

(1)計畫資產組成

本公司依勞動基準法提撥之退休基金係由勞動部勞動基金運用局(以下簡稱勞動基金局)統籌管理，依「勞工退休基金收支保管及運用辦法」規定，基金之運用，其每年決算分配之最低收益，不得低於依當地銀行二年定期存款利率計算之收益。

民國一〇六年十二月三十一日本公司之台灣銀行勞工退休準備金專戶餘額計42,405千元。勞工退休基金資產運用之資料包括基金收益率以及基金資產配置，請詳勞工退休基金監理會網站公布之資訊。

仲博科技股份有限公司個體財務報告附註(續)

(2)確定福利義務現值之變動

本公司民國一〇六年度及一〇五年度之確定福利義務現值變動如下：

	<u>106年度</u>	<u>105年度</u>
1月1日確定福利義務現值	\$ 43,766	42,727
當期服務成本	794	470
當期利息成本	596	770
淨確定福利負債再衡量數		
— 計劃資產報酬(不含當期利息)	3,039	458
— 因財務假設變動所產生之精算損益	(898)	2,195
前期服務成本	-	3,028
計畫已支付之福利	<u>(14,383)</u>	<u>(5,882)</u>
12月31日確定福利義務現值	<u><b>\$ 32,914</b></u>	<u><b>43,766</b></u>

(3)計畫資產公允價值之變動

	<u>106年度</u>	<u>105年度</u>
1月1日計畫資產之公允價值	\$ 54,167	57,708
已提撥至計畫之金額	2,135	1,683
利息收入	755	1,056
淨確定福利資產再衡量數		
— 計畫資產報酬(不含當期利息)	(269)	(673)
計畫已支付之福利	<u>(14,383)</u>	<u>(5,607)</u>
12月31日計畫資產之公允價值	<u><b>\$ 42,405</b></u>	<u><b>54,167</b></u>

(4)資產上限影響數之變動

本公司民國一〇六年度及一〇五年度確定福利計畫資產上限影響數之變動均為零。

(5)認列為損益之費用

	<u>106年度</u>	<u>105年度</u>
當期服務成本	\$ 794	470
淨確定福利資產淨利息	596	770
前期服務成本	-	3,028
計畫資產預計報酬	<u>(755)</u>	<u>(1,056)</u>
	<u><b>\$ 635</b></u>	<u><b>3,212</b></u>

仲博科技股份有限公司個體財務報告附註(續)

(6)認列為其他綜合損益之精算損失

	<u>106年度</u>	<u>105年度</u>
1月1日累積餘額	\$ 13,380	10,054
本期認列	<u>2,410</u>	<u>3,326</u>
12月31日累積餘額	<u><u>\$ 15,790</u></u>	<u><u>13,380</u></u>

(7)精算假設

本公司於報導日用以決定確定福利義務現值之重大精算假設如下：

	<u>106.12.31</u>	<u>105.12.31</u>
折現率	1.625%	1.375%
未來薪資增加率	1.00%	1.00%

本公司預計於民國一〇六年度報導日後之一年內支付予確定福利計畫之提撥金額為2,135千元。

確定福利計畫之加權平均存續期間為17.55年。

(8)敏感度分析

民國一〇六年及一〇五年十二月三十一日當採用之主要精算假設變動對淨確定福利資產現值之影響如下：

	<u>對淨確定福利義務現值之影響</u>	
	<u>增加0.25%</u>	<u>減少0.25%</u>
106年12月31日		
折現率	\$ 862	(898)
未來薪資增加率	(1,016)	982
105年12月31日		
折現率	1,119	(1,163)
未來薪資增加率	(1,287)	1,245

上述之敏感度分析係基於其他假設不變的情況下分析單一假設變動之影響。實務上許多假設的變動則可能是連動的。敏感度分析係與計算資產負債表之淨退休金負債所採用的方法一致。

本期編製敏感度分析所使用之方法與假設與前期相同。



## 仲博科技股份有限公司個體財務報告附註(續)

### 2. 確定提撥計畫

本公司之確定提撥計畫係依勞工退休金條例之規定，依勞工每月工資6%之提繳率，提撥至勞動部勞工保險局(以下簡稱勞工保險局)之勞工退休金個人專戶。在此計畫下本公司提撥固定金額至勞工保險局後，即無支付額外金額之法定或推定義務。

本公司民國一〇六年度及一〇五年度確定提撥退休金辦法下之退休金費用分別為2,933千元及2,839千元，已提撥至勞工保險局。

### (十四) 所得稅

#### 1. 所得稅費用(利益)

本公司民國一〇六年度及一〇五年度之所得稅費用(利益)明細如下：

	<b>106年度</b>	<b>105年度</b>
當期所得稅費用(利益)		
調整前期之當期所得稅	\$ (47)	106
未分配盈餘加徵10%之所得稅費用	130	147
	83	253
暫時性差異之發生及迴轉	5,969	(1,098)
所得稅費用(利益)	<b>\$ 6,052</b>	<b>(845)</b>

本公司所得稅費用(利益)與稅前淨利之關係調節如下：

	<b>106年度</b>	<b>105年度</b>
稅前淨利	\$ 27,608	11,383
依本公司所在地國內稅率計算之所得稅	4,693	1,935
以前年度所得稅估計差異	1,229	(2,927)
未分配盈餘加徵百分之十稅額	130	147
	<b>\$ 6,052</b>	<b>(845)</b>

#### 2. 遞延所得稅資產及負債

##### (1) 未認列遞延所得稅資產

本公司未認列為遞延所得稅資產之項目如下：

	<b>106.12.31</b>	<b>105.12.31</b>
虧損扣除	\$ 14,380	14,380
以成本法衡量之金融資產	16	16
	<b>\$ 14,396</b>	<b>14,396</b>

係因未來並非很有可能有足夠之課稅所得以供該等暫時性差異及虧損扣除使用。

仲博科技股份有限公司個體財務報告附註(續)

(2)已認列之遞延所得稅資產及負債

民國一〇六年度及一〇五年度遞延所得稅資產及負債之變動如下：

遞延所得稅資產：

	105.1.1	(借)貸記 損益表	(借)貸記 其他綜合 損益表	105.12.31	(借)貸記 損益表	(借)貸記 其他綜合 損益表	106.12.31
虧損扣除	\$ 2,840	8,133	-	10,973	2,489	-	13,462
存貨備抵跌價損失	506	446	-	952	(534)	-	418
採權益法認列之國內投資損失	-	480	-	480	1,068	-	1,548
其他	9	5	-	14	101	-	115
	<u>\$ 3,355</u>	<u>9,064</u>	<u>-</u>	<u>12,419</u>	<u>3,124</u>	<u>-</u>	<u>15,543</u>

遞延所得稅負債

	105.1.1	(借)貸記 損益表	(借)貸記 其他綜合 損益表	105.12.31	(借)貸記 損益表	(借)貸記 其他綜合 損益表	106.12.31
採權益法認列之國外投資利益	\$ (251)	(7,719)	-	(7,970)	(9,453)	-	(17,423)
淨確定福利資產	(4,235)	(260)	-	(4,495)	255	-	(4,240)
其他	(118)	13	-	(105)	105	-	-
	<u>\$ (4,604)</u>	<u>(7,966)</u>	<u>-</u>	<u>(12,570)</u>	<u>(9,093)</u>	<u>-</u>	<u>(21,663)</u>

本公司依民國九十八年一月修正之所得稅法規定，經稅捐稽徵機關核定之前十年度虧損得自當年度之純益扣除，再行核課所得稅。

截至民國一〇六年十二月三十一日止，本公司尚未扣除之虧損及扣除期限如下：

年 度	最後可扣除期限	可扣除金額
九十八年度(核定數)	一〇八年度	\$ 2,465
一〇〇年度(核定數)	一一〇年度	2,799
一〇一年度(核定數)	一一一年度	32,287
一〇二年度(核定數)	一一二年度	52,501
一〇三年度(核定數)	一一三年度	2,542
一〇四年度(核定數)	一一四年度	23,508
一〇五年度(申報數)	一一五年度	25,535
一〇六年度(估計數)	一一六年度	22,142
		<u>\$ 163,779</u>

## 仲博科技股份有限公司個體財務報告附註(續)

### 3. 所得稅核定情形

截至民國一〇六年十二月三十一日止，本公司營利事業所得稅結算申報已奉稽徵機關核定至民國一〇四年度。

### 4. 本公司兩稅合一相關資訊如下：

	<b>106.12.31</b>	<b>105.12.31</b>
屬民國八十七年度以後之未分配盈餘	(註)	\$ <b>110,834</b>
可扣抵稅額帳戶餘額	(註)	\$ <b>5,779</b>
	<b>106年度</b>	<b>105年度</b>
	(預計)	(實際)
對中華民國居住者盈餘分配之稅額扣抵比率	(註)	<b>5.21%</b>

前述兩稅合一相關資訊係依據財政部民國一〇二年十月十七日台財稅第10204562810號函規定處理之金額。

註：總統府已於民國一〇七年二月七日頒布所得稅法修正案自民國一〇七年一月一日起取消股東可扣抵帳戶之設置、記載、計算及分配。

### (十五) 資本及其他權益

#### 1. 股本

民國一〇六年及一〇五年十二月三十一日本公司額定股本均為1,000,000千元(其中50,000千元係保留發行員工認股權憑證使用，並得依董事會決議分次發行)，實收股本均為644,973千元，每股面額均為10元。

#### 2. 資本公積

依公司法規定，資本公積需優先填補虧損後，始得以已實現之資本公積轉作資本或發放現金。前項所稱之已實現資本公積，包括超過票面金額發行股票所得之溢額及受領贈與之所得。依發行人募集與發行有價證券處理準則規定，得撥充資本之資本公積，每年撥充之合計金額，不得超過實收資本額百分之十。

#### 3. 法定盈餘公積

依公司法規定，公司應就稅後純益提撥百分之十為法定盈餘公積，直至與資本總額相等為止。公司無虧損時，得經股東會決議，以法定盈餘公積發給新股或現金，惟以該項公積超過實收資本額百分之二十五之部分為限。

#### 4. 盈餘分派及股利政策

依本公司公司章程規定每年結算如有純益，依下列順序分派之：

- (1) 提繳所得稅。
- (2) 彌補以往年度虧損。

## 仲博科技股份有限公司個體財務報告附註(續)

- (3)提撥百分之十為法定盈餘公積。
- (4)依法令或主管機關規定提撥或迴轉特別盈餘公積。
- (5)盈餘扣除(1)至(4)款數額之餘額加計前期累計未分配盈餘由董事會擬具股東紅利分配案，提請股東會決議分派之。

依原證券暨期貨管理委員會之規定，本公司就當年度發生之帳列股東權益減項淨額自當年度稅後盈餘與前期未分配盈餘提列相同數額之特別盈餘公積；屬前期累積之股東權益減項金額，應自前期未分配盈餘提列相同數額之特別盈餘公積不得分派。嗣後股東權益減項數額有迴轉時，得就迴轉部份分派盈餘。本公司於民國一〇六年六月二十二日經股東會決議民國一〇五年盈餘分配案，針對股東權益減項提列51,414千元特別盈餘公積。

本公司採剩餘股利政策，在考量健全公司財務結構及每股盈餘稀釋程度之前提下，每年盈餘之分派，現金股利之發放不低於當年度發放現金及股票股利合計數之百分之三十。前項比率得視當年度獲利及資金狀況，由董事會擬具分配方案後，經股東會決議調整之。

本公司民國一〇六年六月二十二日及一〇五年六月十六日分別經股東會決議民國一〇五年度及一〇四年度盈餘分配案，分派之每股現金股利為0.1元及0元，民國一〇五年度及一〇四年度提列法定盈餘公積分別為1,223千元及163千元。相關資訊可至公開資訊觀測站等管道查詢之。

本公司民國一〇七年四月十六日經董事會擬議民國一〇六年度之盈餘分配案，分派之每股現金股利為0.2元，上述盈餘分配尚待股東會決議，相關資訊可俟本公司相關會議決議後，至公開資訊觀測站等管道查詢之。

### 5.庫藏股

民國一〇四年度本公司因證券交易法第28條之2規定，為維護公司信用及股東權益所必要而買回之庫藏股共計720千股。截至民國一〇六年及一〇五年十二月三十一日止，未註銷之股數均為720千股。

本公司持有之庫藏股票依證券交易法規定不得質押，於未轉讓前，不得享有股東權利。

### 6.其他權益

國外營運機構財務報表換算之兌換差額變動明細如下：

	<u>106年度</u>	<u>105年度</u>
1月1日期初餘額	\$ (51,414)	(18,457)
認列本期外幣換算差異	(26,042)	(32,957)
12月31日期末餘額	<u>\$ (77,456)</u>	<u>(51,414)</u>

## 仲博科技股份有限公司個體財務報告附註(續)

### (十六)每股盈餘

民國一〇六年度及一〇五年度基本每股盈餘之計算如下：

	<b>106年度</b>	<b>105年度</b>
歸屬於普通股權益持有人之淨利	<b>\$ 21,556</b>	<b>12,228</b>
普通股加權平均流通在外股數	<b>63,777</b>	<b>63,777</b>
基本每股盈餘(元)	<b>\$ 0.34</b>	<b>0.19</b>

### (十七)營業收入

本公司民國一〇六年度及一〇五年度之營業收入明細如下：

	<b>106年度</b>	<b>105年度</b>
原料收入	\$ 124,347	106,064
商品收入	26,999	21,478
設備、零件及維修收入	168,692	109,548
佣金收入	20,067	28,484
	<b>\$ 340,105</b>	<b>265,574</b>

### (十八)員工及董事酬勞

依本公司之公司章程規定，年度如有獲利，應提撥百萬分之五為員工酬勞及不高於百分之一為董監事酬勞。但公司尚有累積虧損時，應預先保留彌補數額。前項員工酬勞發給股票或現金之對象，包括符合一定條件之從屬公司員工。

本公司民國一〇六年度及一〇五年度員工酬勞估列金額分別為138元及57元；董監事酬勞估列金額均為0元，係以本公司各該段期間之稅前淨利扣除員工及董事、監察人酬勞前之金額乘上本公司章程所訂之員工酬勞及董事及監察人酬勞分派成數為估計基礎，並列報為民國一〇六年度及一〇五年度之營業費用，相關資訊可至公開資訊觀測站查詢。民國一〇七年四月十六日及一〇六年四月十八日董事會決議分派之員工及董事、監察人酬勞金額與本公司民國一〇六年度及一〇五年度個體財務報告估列金額並無差異

### (十九)營業外收入及支出

#### 1.其他收入

本公司民國一〇六年度及一〇五年度之其他收入明細如下：

	<b>106年度</b>	<b>105年度</b>
背書保證手續費收入(附註七)	\$ 5,558	5,528
服務收入(附註七)	7,891	2,454
租金收入	4,060	4,082
銀行存款之利息收入	7	8
	<b>\$ 17,516</b>	<b>12,072</b>

## 仲博科技股份有限公司個體財務報告附註(續)

### 2.其他利益及損失

本公司民國一〇六年度及一〇五年度之其他利益及損失明細如下：

	106年度	105年度
透過損益按公允價值衡量之金融資產及負債		
淨利益(損失)(附註六(二))	\$ (46)	37
外幣兌換利益	228	1,371
其他	523	629
	\$ 705	2,037

### (二十)金融工具

#### 1.信用風險

##### (1)信用風險之暴險

金融資產之帳面金額代表最大信用暴險金額。

##### (2)信用風險集中情況

本公司主要的潛在信用風險係源自於現金及應收帳款等之金融商品。本公司之現金存放於不同之金融機構。本公司控制暴露於每一金融機構之信用風險，而且認為本公司之現金不會有重大之信用風險顯著集中之虞。

本公司通常依授信程序給予客戶信用額度，因此本公司之信用風險主要受市場所影響。然而本公司所銷售對象皆為信譽良好之公司，同時本公司持續瞭解客戶之信用狀況，以掌握重大信用風險損失。民國一〇六年及一〇五年十二月三十一日本公司應收票據及帳款餘額中分別為51%及37%係由五家客戶組成，雖有信用風險集中之情形，惟本公司已定期評估應收帳款回收之可能性並提列適當備抵呆帳，管理當局預期不致有重大損失。

#### 2.流動性風險

下表為金融負債之合約到期日分析，其金額包含估計利息但不包含淨額協議之影響。

	帳面金額	合 約 現金流量	6個月 以內	6-12個月	1-2年	2-5年	超過5年
<b>106年12月31日</b>							
非衍生金融負債							
短期借款	\$ 250,000	(250,878)	(250,878)	-	-	-	-
應付短期票券	39,934	(40,000)	(40,000)	-	-	-	-
應付票據及帳款	21,115	(21,115)	(21,115)	-	-	-	-
長期借款	150,000	(156,861)	(1,248)	(1,248)	(2,495)	(151,870)	-
存入保證金	1,023	(1,023)	-	-	(1,023)	-	-
	\$ 462,072	(469,877)	(313,241)	(1,248)	(3,518)	(151,870)	-

## 仲博科技股份有限公司個體財務報告附註(續)

	帳面金額	合 約 現金流量	6個月 以內	6-12個月	1-2年	2-5年	超過5年
<b>105年12月31日</b>							
非衍生金融負債							
短期借款	\$ 110,000	(110,333)	(110,333)	-	-	-	-
應付短期票券	99,865	(100,000)	(100,000)	-	-	-	-
應付票據及帳款	20,903	(20,903)	(20,903)	-	-	-	-
應付帳款－關係人	57	(57)	(57)	-	-	-	-
一年內到期之長期借款	150,000	(157,485)	(157,485)	-	-	-	-
存入保證金	1,015	(1,015)	-	-	(1,015)	-	-
衍生金融負債							
遠期外匯合約：							
流 出	82	(82)	(82)	-	-	-	-
	<b>\$ 381,922</b>	<b>(389,875)</b>	<b>(388,860)</b>	<b>-</b>	<b>(1,015)</b>	<b>-</b>	<b>-</b>

### 3. 匯率風險

#### (1) 匯率風險之暴險

本公司暴露於重大外幣匯率風險之金融資產及負債如下：

	106.12.31			105.12.31		
	外幣	匯率	台幣	外幣	匯率	台幣
<u>金融資產</u>						
<u>貨幣性項目</u>						
美 金	\$ 505	29.76	15,029	106	32.25	3,419
日 圓	1,575	0.26	409	5,600	0.28	1,568
<u>採權益法之長期股權投資</u>						
美 金	30,289	29.76	901,388	27,033	32.25	871,826
<u>金融負債</u>						
<u>貨幣性項目</u>						
日 圓	3,882	0.26	1,009	26,074	0.28	7,301
<u>非貨幣性項目</u>						
歐 元	-	-	註	82	33.94	註

註：係持有遠期外匯合約以報導日之公平價值評價，其相關資訊請詳附件六(二)。

#### (2) 敏感性分析

##### A. 匯率風險

本公司之匯率風險主要來自於以外幣計價之現金、應收帳款及應付帳款等，於換算時產生外幣兌換損益。於民國一〇六年及一〇五年十二月三十一日當新台幣相對於美金及日圓貶值或升值5%，而其他所有因素維持不變之情況下，對

## 仲博科技股份有限公司個體財務報告附註(續)

稅前淨利增加(減少)影響如下：



仲博科技股份有限公司個體財務報告附註(續)

	106年度	105年度
貶 值	\$ (721)	(116)
升 值	\$ 721	116

由於本公司使用之貨幣種類繁多，故採彙整方式揭露貨幣性項目之兌換損益資訊，民國一〇六年度及一〇五年度外幣兌換利益(含已實現及未實現)分別為228千元及1,371千元。

B.利率風險

下列敏感度分析係依非衍生工具於報導日之利率暴險而決定。對於浮動利率負債，其分析方式係假設報導日流通在外之負債金額於整年度皆流通在外。本公司內部向主要管理階層報告利率時所使用之變動率為利率增加或減少0.1%，此亦代表管理階層對利率之合理可能變動範圍之評估。

本公司因持有變動利率之銀行存款、長短借款及應付短期票券，若利率增加或減少0.1%，在所有其他變數維持不變之情況下，本公司民國一〇六年度及一〇五年度之稅前淨利將分別減少或增加419千元及345千元。

4.公允價值

(1)金融工具之種類及公允價值

本公司各種類金融資產及金融負債之帳面金額及公允價值(包括公允價值等級資訊，但非按公允價值衡量金融工具之帳面金額為公允價值之合理近似值者，及於活絡市場無報價且公允價值無法可靠衡量之權益工具投資，依規定無須揭露公允價值資訊)列示如下：

	106.12.31				
	帳面價值	公 允 價 值			合 計
第一級		第二級	第三級		
<b>放款及應收款</b>					
現金	\$ 21,405	-	-	-	-
應收票據及帳款淨額	64,708	-	-	-	-
應收帳款－關係人	3,501	-	-	-	-
其他金融資產－流動	2,408	-	-	-	-
存出保證金	1,424	-	-	-	-
	<b>\$ 93,446</b>	<b>-</b>	<b>-</b>	<b>-</b>	<b>-</b>

仲博科技股份有限公司個體財務報告附註(續)

		106.12.31			
		公允價值			
	帳面價值	第一級	第二級	第三級	合計
<b>按攤銷後成本衡量之金融負債</b>					
短期借款	\$ 250,000	-	-	-	-
應付短期票券	39,934	-	-	-	-
應付票據及帳款	21,115	-	-	-	-
長期借款	150,000	-	-	-	-
存入保證金	1,023	-	-	-	-
	<b>\$ 462,072</b>	<b>-</b>	<b>-</b>	<b>-</b>	<b>-</b>
		105.12.31			
		公允價值			
	帳面價值	第一級	第二級	第三級	合計
<b>放款及應收款</b>					
現金	\$ 15,006	-	-	-	-
應收票據及帳款淨額	48,909	-	-	-	-
應收帳款－關係人	254	-	-	-	-
其他應收款－關係人	2,083	-	-	-	-
其他金融資產－流動	2,730	-	-	-	-
存出保證金	428	-	-	-	-
	<b>\$ 69,410</b>	<b>-</b>	<b>-</b>	<b>-</b>	<b>-</b>
<b>透過損益按公允價值衡量之金融負債</b>					
衍生性金融商品(遠期外匯)	<b>\$ 82</b>	<b>-</b>	<b>82</b>	<b>-</b>	<b>82</b>
<b>按攤銷後成本衡量之金融負債</b>					
短期借款	\$ 110,000	-	-	-	-
應付短期票券	99,865	-	-	-	-
應付票據及帳款	20,903	-	-	-	-
應付帳款－關係人	57	-	-	-	-
長期借款	150,000	-	-	-	-
存入保證金	1,015	-	-	-	-
	<b>\$ 381,840</b>	<b>-</b>	<b>-</b>	<b>-</b>	<b>-</b>

## 仲博科技股份有限公司個體財務報告附註(續)

### (2)非按公允價值衡量金融工具之公允價值評價技術

本公司估計非按公允價值衡量之工具所使用之方法及假設如下：

按攤銷後成本衡量之金融負債若有成交或造市者之報價資料者，則以最近成交價格及報價資料作為評估公允價值之基礎。若無市場價值可供參考時，則採用評價方法估計。採用評價方法所使用之估計及假設為現金流量之折現值估計公允價值。

### (3)按公允價值衡量金融工具之公允價值評價技術－衍生金融工具

遠期外匯合約通常係根據目前之遠期匯率評價。

民國一〇六年度及一〇五年度並無任何公允價值層級間移轉之情形。

## (廿一)財務風險管理

### 1.概要

本公司因金融工具之使用而暴露於下列風險：

- (1)信用風險
- (2)流動性風險
- (3)市場風險

本附註表達本公司上述各項風險之暴險資訊、本公司衡量及管理風險之目標、政策及程序。進一步量化揭露請詳個體財務報告各該附註。

### 2.風險管理架構

董事會全權負責成立及監督本公司之風險管理架構，負責發展及控管本公司之風險管理政策，並定期報告其運作情況。

本公司之風險管理政策之建置係為辨認及分析本公司所面臨之風險，及設定適當風險限額及控制，並監督風險及風險限額之遵循。風險管理政策及系統係定期覆核以反映市場情況及本公司運作之變化。本公司透過訓練、管理準則及作業程序，以發展有紀律且具建設性之控制環境，使所有員工了解其角色及義務。

本公司之董事會監督管理階層如何監控本公司風險管理政策及程序之遵循，及覆核本公司對於所面臨風險之相關風險管理架構之適當性。內部稽核人員協助本公司董事會扮演監督角色。該等人員進行定期及例外覆核風險管理控制及程序，並將覆核結果報告予董事會。

### 3.信用風險

請詳附註六(二十)。

### 4.流動性風險

本公司之資本及營運資金足以支應履行所有合約義務，故未有因無法籌措資金以履行合約義務之流動性風險。另，本公司持有以成本衡量之金融商品投資因無公開交易市場，因此可能發生流動性風險，惟目前帳面價值為零。

## 仲博科技股份有限公司個體財務報告附註(續)

### 5. 市場風險

本公司進貨及銷貨主要以外幣為計價單位，使本公司既有之外幣資產及負債暴露於市場匯率波動之風險，故本公司從事衍生性金融商品交易以經濟避險規避本公司所持有外幣資產或負債之匯率風險，其因匯率變動產生之損益會與被避險項目產生抵銷效果，因此通常市場風險低。

#### (1) 匯率風險

本公司暴露於非以功能性貨幣計價之銷售及採購交易所產生之匯率風險。本公司之功能性貨幣為新台幣，該等交易主要之計價貨幣有新台幣、美金及日圓。

有關外幣計價之貨幣性資產及負債，當發生短期不平衡時，本公司係藉由以即時匯率買進或賣出外幣，以確保淨暴險保持在可接受之水準。

#### (2) 利率風險

本公司持有浮動利率之資產與負債，其利率風險請詳附註六(二十)說明。

### (廿二) 資本管理

董事會之政策係維持健全之資本基礎，以為係投資人、債權人及市場之信心以及支持未來營運之發展。資本包含本公司之股本、資本公積及保留盈餘。董事會控管資本報酬率，同時控管普通股股利水準。

報導日之負債資本比率如下：

	<b>106.12.31</b>	<b>105.12.31</b>
負債總額	\$ 508,489	418,462
減：現金	21,405	15,006
淨負債	<b>\$ 487,084</b>	<b>403,456</b>
權益總額	<b>\$ 802,977</b>	<b>816,251</b>
負債資本比率	<b>60.66%</b>	<b>49.43%</b>

## 七、關係人交易

### (一) 母公司與最終控制者

中實投資股份有限公司為本公司之母公司，持有本公司流通在外普通股股份之85.27%。

### (二) 關係人名稱及關係

於本個體財務報告之涵蓋期間內之子公司及與本公司有交易之關係人如下：

關係人名稱	與本公司之關係
中貿國際(維京)有限公司(Chailease Trading (BVI) Corporation)(中貿國際)	本公司之子公司
大太平洋投資有限公司(Grand Pacific Investment Corporation)(大太平洋投資)	本公司及中貿國際之子公司

仲博科技股份有限公司個體財務報告附註(續)

關係人名稱	與本公司之關係
上海喬冠化工有限公司(上海喬冠)	中貿國際之子公司
上海兆通貿易有限公司(上海兆通)	中貿國際之子公司
東莞中租貿易有限公司(東莞中貿)	中貿國際之子公司
仲博股份有限公司(檳城)(仲博檳城)	大太平洋投資之子公司
仲博股份有限公司(吉隆坡)(仲博吉隆坡)	大太平洋投資之子公司
仲博科技(馬)股份有限公司(仲博馬來西亞)	大太平洋投資之子公司
仲博股份有限公司(泰國)(仲博泰國)	大太平洋投資之子公司
中實投資股份有限公司	本公司之母公司
鑫野智動工業股份有限公司	本公司之關聯企業
中租迪和股份有限公司	實質關係人
中租建設開發股份有限公司	實質關係人
中租汽車租賃股份有限公司	實質關係人
成旅觀光股份有限公司	實質關係人
柏佑設計工程股份有限公司	實質關係人
Chailease International Leasing Co., Ltd.	實質關係人
中實特勤保全股份有限公司	實質關係人
中租控股股份有限公司	實質關係人

(三)與關係人之重大交易事項

1.銷售商品

(1)本公司對關係人之銷售金額如下：

關係人類別	106年度	105年度
子公司	\$ 6,173	244
其他關係人	2,735	1,946
母公司	238	252
	<b>\$ 9,146</b>	<b>2,442</b>

(2)本公司應收關係人款項明細如下：

關係人類別	106.12.31	105.12.31
子公司	\$ 3,307	-
其他關係人	194	254
	<b>\$ 3,501</b>	<b>254</b>

## 仲博科技股份有限公司個體財務報告附註(續)

本公司銷售予關聯企業之價格係以一般市場價格為基準，與一般客戶並無顯著差異。

民國一〇六年度因上述銷貨產生之預收貨款為35千元，帳列應付費用及其他流動負債項下。

民國一〇六年度及一〇五年度本公司對售予關係人及非關係人收款期間均為45~90天。

截至民國一〇六年及一〇五年十二月三十一日因子公司銷貨而產生之聯屬間未實現利益分別為0千元及332千元，一〇六年度及一〇五年度因子公司銷貨而產生之聯屬間已實現利益分別為332千元及0千元。

### 2. 進貨

本公司向關係人進貨及未結清餘額如下：

關係人類別	106年度	105年度
關聯企業	\$ 4,124	3,122
子公司	673	552
	<b>\$ 4,797</b>	<b>3,674</b>

民國一〇六年及一〇五年十二月三十一日因進貨產生之應付帳款分別尚有0千元及57千元。

### 3. 背書保證情形

本公司為子公司背書保證情形彙列如下：

關係人類別	106年度				105年度			
	最高餘額 (千元)		期末餘額 (千元)		最高餘額 (千元)		期末餘額 (千元)	
子公司—大太平洋投資	JPY	188,374	JPY	45,674	JPY	188,374	JPY	188,374
子公司—大太平洋投資	CNY	45,000	CNY	45,000	CNY	45,000	CNY	45,000
子公司—大太平洋投資	USD	15,800	USD	14,300	USD	12,000	USD	8,800
子公司—大太平洋投資及 中貿國際	USD	9,300	USD	9,300	USD	14,300	USD	9,100
中貿國際之子公司	CNY	20,000	CNY	20,000	CNY	23,800	CNY	6,000
子公司	USD	1,500	USD	1,000	USD	2,500	USD	1,000
子公司	JPY	160,200	JPY	-	JPY	160,200	JPY	160,200

## 仲博科技股份有限公司個體財務報告附註(續)

本公司為子公司提供背書保證收取之手續費收入(帳列營業外收入—其他收入)如下：

關係人類別	106年度	105年度
關聯企業—大太平洋投資	\$ 4,339	4,026
關聯企業—中貿國際	1,219	1,502
	<b>\$ 5,558</b>	<b>5,528</b>

民國一〇六年及一〇五年十二月三十一日止，上述款項均已收回。

### 4.租賃情形

(1)本公司向關係人承租營業場所及其支付租金之情形如下：

關係人類別	承租標的	106年度	105年度
其他關係人	桃園市龜山區復興一路之停車位及車輛	\$ 1,858	1,981
		<b>\$ 1,858</b>	<b>1,981</b>

截至民國一〇六年及一〇五年十二月三十一日止，上述款項均已支付。

(2)關係企業自本公司承租營業場所及其收取租金之情形如下：

關係人類別	承租標的	106年度	105年度
其他關係人	酒櫃	\$ -	137
		<b>\$ -</b>	<b>137</b>

截至民國一〇六年及一〇五年十二月三十一日止，上述款項均已收回。

### 5.其他

(1)本公司因提供子公司各項業務推廣及提供顧問諮詢等服務，民國一〇六年度及一〇五年度收取之服務費分別為7,891千元及2,454千元，帳列營業外收入—其他收入項下，而尚未結清之其他應收款餘額如下：

關係人類別	106.12.31	105.12.31
子公司	\$ -	1,961
	<b>\$ -</b>	<b>1,961</b>

(2)本公司因與關係人相互代墊款項，而尚未結清之其他應收款餘額如下：

關係人類別	106.12.31	105.12.31
子公司	\$ -	122
	<b>\$ -</b>	<b>122</b>

### (四)主要管理人員交易

	106年度	105年度
短期員工福利	\$ 9,756	8,412
	<b>\$ 9,756</b>	<b>8,412</b>

## 仲博科技股份有限公司個體財務報告附註(續)

### 八、質押之資產

本公司提供質押擔保之資產帳面價值明細如下：

資 產	擔 保 標 的	106.12.31	105.12.31
不動產、廠房及設備－土地	長期借款之擔保	\$ 50,457	50,457
不動產、廠房及設備－房屋及長期借款之擔保 建築		25,090	26,112
投資性不動產	長期借款之擔保	75,547	76,569
		<b><u>\$ 151,094</u></b>	<b><u>153,138</u></b>

### 九、重大或有負債及未認列之合約承諾

除如財務報告附註六(八)及七所述外，本公司尚有下列重大承諾及或有事項：

(一)本公司為購料所需已開立未使用信用狀明細如下：

NTD	106.12.31	105.12.31
	<b><u>\$ 10,636</u></b>	<b><u>1,631</u></b>

(二)截至民國一〇六年十二月三十一日止，本公司為加速貨物通關，由銀行出具保證函予海關先放後稅之保證，保證期間為民國一〇五年三月一日至一〇九年三月八日，其保證函金額為100千元。

十、重大之災害損失：無。

### 十一、重大之期後事項

本公司民國一〇七年二月九日董事會通過因業務擴展需要購買不動產，預計價金為 2 億7千餘萬元。

### 十二、其 他

員工福利、折舊及攤銷費用功能別彙總如下：

性 質 別	106年度 屬於營業費用者	105年度 屬於營業費用者
員工福利費用		
薪資費用	70,017	66,003
勞健保費用	5,943	5,799
退休金費用	3,568	6,051
其他員工福利費用	1,743	1,723
折舊費用	2,335	2,781
攤銷費用	1,980	2,298

註1：民國一〇六年及一〇五年一月一日至十二月三十一日投資性不動產之折舊列為營業外支出均為1,022千元。

註2：本公司民國一〇六年及一〇五年十二月三十一日員工人數分別為72人及70人。



## 仲博科技股份有限公司個體財務報告附註(續)

### 十三、附註揭露事項

#### (一)重大交易事項相關資訊：

- 1.資金貸與他人：請詳附表一。
- 2.為他人背書保證：請詳附表二。
- 3.期末持有有價證券情形(不包含投資子公司、關聯企業及合資權益部分)：請詳附表三。
- 4.累積買進或賣出同一有價證券之金額達新台幣三億元或實收資本額百分之二十以上：無。
- 5.取得不動產之金額達新台幣三億元或實收資本額百分之二十以上：無。
- 6.處分不動產之金額達新台幣三億元或實收資本額百分之二十以上：無。
- 7.與關係人進、銷貨之金額達新台幣一億元或實收資本額百分之二十以上者：無。
- 8.應收關係人款項達新台幣一億元或實收資本額百分之二十以上：無。
- 9.從事衍生性商品交易：請詳附註六(二)。

#### (二)轉投資事業相關資訊(不包含大陸被投資公司)：請詳附表四。

#### (三)大陸投資資訊：

- 1.轉投資大陸地區之事業相關資訊：請詳附表五。
- 2.轉投資大陸地區限額：請詳附表五。
- 3.重大交易事項：請詳附表五。

### 十四、部門資訊

營運部門資訊請詳合併財務報表。

仲博科技股份有限公司及其子公司

資金貸與他人

民國一〇六年一月一日至十二月三十一日

附表一

單位：新台幣千元

編號 (註1)	貸出 資金 之公司	貸與 對象	往來 科目	是否 為關 係人	本期最高 餘額	期末餘額 (註4)	本期實際 動支餘額	利率 區間	資金貸 與性質 (註2)	業務往 來金額	有短期融 通資金必 要之原因	提列備 抵呆帳 金額	擔保品		對個別對象 資金貸與 限額(註3)	資金貸與 總限額 (註3)	備註
													名稱	價值			
3	仲博檳城	仲博 吉隆坡	其他應 收款	是	7,189 (MYR1,000)	-	-	-	2	-	營運週轉	-		-	89,576	89,576	

註1：編號欄之說明如下：

本公司：0。

大太平洋投資：1。

中貿國際：2。

仲博檳城：3。

被投資公司按公司別由阿拉伯數字開始依序編號。

註2：資金貸與性質說明如下：

有業務往來者請輸入1。

有短期融資之必要者請輸入2。

註3：資金貸與限額之計算方法及其金額說明如下：

本公司資金貸與他人作業程序第四條第三款(他公司或行號有短期融資資金必要者)而將資金貸與他人之總額，以其最近期財務報表淨值之百分之四十為限；對個別對象之總額以不可超過可貸資金總額百分之五十為限。惟本公司直接或間接持有表決權百分之百之國外子公司從事資金貸與，其資金代與總額及個別對象限額以不超過資金貸與公司最近期財務報表淨值總額為限。

註4：係指董事會通過之尚未到期借款額度。

。

仲博科技股份有限公司及其子公司

為他人背書保證

民國一〇六年一月一日至十二月三十一日

附表二

台幣/外幣單位：均以千元為單位

編號	背書保證者 公司名稱	被背書保證對象		對單一企業背書保證限額 (註4~6)	本期最高背書保證餘額	期末背書保證餘額 (註7)	實際動支金額	以財產擔保之背書保證金額	累計背書保證金額佔最近期財務報表淨值之比率	背書保證最高限額 (註4~6)	屬母公司對子公司背書保證	屬子公司對母公司背書保證	屬對大陸地區背書保證
		公司名稱	關係										
0	本公司	本公司	註2	3,211,908	100	100	100	-	0.01%	4,014,885	N	N	N
0	本公司	中貿國際	註3	3,211,908	45,630 (USD1,500)	29,760 (USD1,000)	-	-	3.71%	4,014,885	Y	N	N
0	本公司	中貿國際	註3	3,211,908	44,151 (JPY160,200)	-	-	-	-	4,014,885	Y	N	N
0	本公司	大太平洋投資	註3	3,211,908	480,636 (USD15,800)	425,568 (USD14,300)	133,920 (USD4,500)	-	53.00%	4,014,885	Y	N	N
0	本公司	大太平洋投資	註3	3,211,908	51,916 (JPY188,374)	12,067 (JPY45,674)	12,067 (JPY45,674)	-	1.50%	4,014,885	Y	N	N
0	本公司	大太平洋投資	註3	3,211,908	209,205 (CNY45,000)	204,953 (CNY45,000)	204,953 (CNY45,000)	-	25.52%	4,014,885	Y	N	N
0	本公司	中貿國際及大太平洋	註3	3,211,908	293,475 (USD9,300)	276,768 (USD9,300)	8,303 (USD279)	-	34.47%	4,014,885	Y	N	N
0	本公司	東莞中貿及上海兆通	註3	3,211,908	36,436 (CNY8,000)	36,436 (CNY8,000)	-	-	4.54%	4,014,885	Y	N	Y
0	本公司	東莞中貿	註3	3,211,908	31,882 (CNY7,000)	31,882 (CNY7,000)	-	-	3.97%	4,014,885	Y	N	Y
0	本公司	東莞中貿、上海喬冠及上海兆通	註3	3,211,908	22,772 (CNY5,000)	22,772 (CNY5,000)	20,115 (CNY4,416)	-	2.84%	4,014,885	Y	N	Y
						<u>1,040,306</u>	<u>379,458</u>						

編號	背書保證者 公司名稱	被背書保證對象		對單一企業背書保證限額 (註4~6)	本期最高背書保證餘額	期末背書保證餘額 (註7)	實際動支金額	以財產擔保之背書保證金額	累計背書保證金額佔最近期財務報表淨值之比率	背書保證最高限額 (註4~6)	屬母公司對子公司背書保證	屬子公司對母公司背書保證	屬對大陸地區背書保證
		公司名稱	關係										
2	中貿國際	上海兆通	註3	2,457,144	23,245 (CNY5,000)	-	-	-	-	3,071,430	Y	N	Y
3	仲博檳城	仲博吉隆坡	註3	181,142	48,034 (MYR6,000)	18,382 (MYR2,500)	809 (MYR110)	-	20.30%	271,713	N	N	N

註1：編號欄之說明如下：

本公司：0。

大太平洋投資：1。

中貿國際：2。

仲博檳城：3。

被投資公司按公司別由阿拉伯數字開始依序編號。

註2：此係仲博科技之關稅背書保證。

註3：母公司與子公司持有普通股權合併計算超過百分之五十之被投資公司。

註4：(1) 對外背書保證總額不得超過本公司最近期財務報表淨值總額五倍。

(2) 對單一企業之背書保證限額不得超過本公司最近期財務報表淨值之四倍。

(3) 對本公司直接持有或與子公司合併持有普通股股權超過百分之五十之被投資公司，其整體對單一企業及對外之背書保證限額分別不得超過本公司最近期財務報表淨值之四倍及五倍。

註5：(1) 仲博檳城對外背書保證總額不得超過該公司最近期財務報表淨值三倍。

(2) 仲博檳城對單一企業之背書保證限額不得超過該公司最近期財務報表淨值二倍。

註6：(1) 中貿國際對外背書保證總額不得超過該公司最近期財務報表淨值五倍。

(2) 中貿國際單一企業之背書保證限額不得超過該公司最近期財務報表淨值四倍。

註7：係指董事會通過之尚未到期之額度。

仲博科技股份有限公司及其子公司  
 期末持有有價證券情形(不包含投資子公司、關聯企業及合資控制部分)  
 民國一〇六年十二月三十一日

附表三

單位：新台幣千元／千股

持有之 公司	有價證券種類 及 名 稱	與有價證券 發行人之關係	帳列科目	期 末				備註
				股 數	帳面金額	持股比率%	公允價值	
本公司	松誼企業管理股份有限公司股票	被投資公司	以成本衡量之金融資產— 非流動	6	-	1.5	-	註

註：所持有股票或憑證未在公開市場交易，故無明確市價。

**仲博科技股份有限公司及其子公司**  
**轉投資事業相關資訊(不包含大陸被投資公司)**

民國一〇六年一月一日至十二月三十一日

附表四

台幣/外幣單位：均以千元為單位；股數單位：千股

投資公司名稱	被投資公司名稱	所在地區	主要營業項目	原始投資金額		期末持有			被投資公司本期(損)益	本期認列之投資(損)益	備註
				本期期末	去年年底	股數	比率%	帳面金額			
本公司	中貿國際	英屬維京群島	貿易及投資業	155,804	155,804	4,860	100	614,286	39,982	39,982	
本公司	大太平洋	英屬維京群島	貿易及投資業	103,654	103,654	4	50	287,102	31,244	15,622	
本公司	鑫野智動	中華民國	塑膠成型機之製造及銷售	64,000	40,000	1,600	35	54,890	(14,441)	(6,286)	註
								<b>956,278</b>		<b>49,318</b>	
中貿國際	大太平洋	英屬維京群島	貿易及投資業	114,630 (USD 3,471)	114,630 (USD 3,471)	4	50	<b>287,102</b>	31,244	<b>15,622</b>	
大太平洋投資	仲博泰國	泰國	塑膠原料銷售、染色及加工	100,563 (THB109,000)	100,563 (THB109,000)	10,900	100	161,002	(4,503)	(4,503)	
大太平洋投資	仲博吉隆坡	馬來西亞	塑膠原料銷售、染色及加工	28,092 (MYR 3,500)	13,908 (MYR 1,500)	3,500	100	105,382	11,085	11,085	
大太平洋投資	仲博檳城	馬來西亞	塑膠原料銷售、染色及加工	104,643 (MYR 11,500)	104,643 (MYR 11,500)	11,500	100	84,422	(863)	(863)	
大太平洋投資	高冠馬來西亞	馬來西亞	膠帶及商標紙之製造及銷售	2,335 (MYR 288)	2,335 (MYR 288)	720	30	26,826	8,825	2,647	
大太平洋投資	仲博馬來西亞	馬來西亞	貿易業	18,199 (MYR 2,000)	18,199 (MYR 2,000)	2,000	100	12,940	(50)	(50)	
								<b>390,572</b>		<b>8,316</b>	

註：含鑫野智動之投資損失5,023千元及無形資產攤銷1,263千元。

仲博科技股份有限公司及其子公司  
對大陸之投資概況及轉投資大陸地區限額  
民國一〇六年一月一日至十二月三十一日

附表五

1.轉投資大陸地區之事業相關資訊

單位：新台幣千元

大陸被投資公司名稱	主要營業項目	實收資本額	投資方式	本期期初自台灣匯出累積投資金額	本期匯出或收回投資金額		本期期末自台灣匯出累積投資金額	被投資公司本期損益	公司直接或間接投資之持股比例	本期認列投資損益(註2)	期末投資帳面價值	截至本期止已匯回投資收益
					匯出	收回						
上海喬冠	生產塑膠製品、模具產品，對不涉及出口許可證的塑膠粒進行染色、加工，銷售自產產品，上述產品同類商品的批發，進出口，佣金代理(拍賣除外)相關的配套服務及自有廠房租賃	128,124	註1	128,124	-	-	128,124	5,745	100%	5,745	45,287	-
上海兆通	機械設備及配件、電子設備及配件、建築材料、化工產品及原料(危險化學品除外)、日用百貨、塑料製品、電子組件、電子產品、金屬製品的批發、上述商品進出口及相關配套服務	94,173	註1	94,173	-	-	94,173	14,682	100%	14,682	93,583	-

大陸被投資公司名稱	主要營業項目	實收資本額	投資方式	本期期初自台灣匯出累積投資金額	本期匯出或收回投資金額		本期期末自台灣匯出累積投資金額	被投資公司本期損益	公司直接或間接投資之持股比例	本期認列投資損益(註2)	期末投資帳面價值	截至本期止已匯回投資收益
					匯出	收回						
東莞中貿	機械、電子零件、五金、塑膠原料的批發，進出口及佣金代理服務，所批發商品的售後服務及技術諮詢處	38,133	註1	38,133	-	-	38,133	5,523	100%	5,523	19,552	-

## 2.轉投資大陸地區之限額

本期期末累計自台灣匯出赴大陸地區投資金額	經濟部投審會核准投資金額	依經濟部投審會規定赴大陸地區投資限額(註3)
	260,430	260,430

註1：透過中貿國際投資設立公司再投資大陸公司。

註2：係依母公司會計師依集團組成個體之重大性標準查核之財務報表計算。

註3：依據投審會九十七年八月二十九日「在大陸地區從事投資或技術合作審查原則」規定之限額計算對大陸投資累計金額之上限為淨值百分之六十。

## 3.重大交易事項

(1) 本公司民國一〇六年度與大陸被投資公司直接或間接之重大交易事項，請詳附註七「關係人交易」之說明。



(2) 本公司與大陸子公司背書保證情形彙列如下：

單位：外幣/台幣均以千元為單位

背書保證者 公司名稱	被背書保證對象 公司名稱	105年度	
		最高餘額	期末餘額
本公司	東莞中貿及上海兆通	\$36,436 (CNY8,000)	\$36,436 (CNY8,000)
本公司	東莞中貿	31,882 (CNY7,000)	31,882 (CNY7,000)
本公司	東莞中貿、上海喬冠及上海兆通	22,772 (CNY5,000)	22,772 (CNY5,000)

仲博科技股份有限公司  
現金及約當現金明細表  
民國一〇六年十二月三十一日

單位：新台幣千元

項 目	摘 要	金 額
現金	零用金	\$ 270
活期存款	(含活期存款、外幣存款美金257,290.57元、人民幣333.7元及日圓24,963元)	21,135
		<b>\$ 21,405</b>

註：外幣兌換率為1：29.76(美金：台幣)

1：4.555(人民幣：台幣)

1：0.2642(日圓：台幣)

仲博科技股份有限公司

應收票據及帳款明細表

民國一〇六年十二月三十一日

單位：新台幣千元

客戶名稱	金 額
應收票據：	
A公司	\$ 1,761
B公司	1,430
C公司	821
D公司	781
E公司	555
F公司	505
G公司	483
其他(個別金額未超過百分之五)	<u>2,838</u>
	<u>9,174</u>
應收帳款：	
H公司	16,409
I 公司	5,585
J公司	5,452
K公司	2,999
L公司	2,772
其他(個別金額未超過百分之五)	<u>22,360</u>
	<u>55,577</u>
	64,751
減：備抵呆帳	<u>(43)</u>
	<u><b>\$ 64,708</b></u>

註：以上應收票據及帳款均係營業活動而產生，且應收關係人帳款並未包含於其中，請詳財務報表附註七。

仲博科技股份有限公司  
 應收關係人帳款明細表  
 民國一〇六年十二月三十一日

註：「應收關係人帳款」相關資訊請參閱附註七。

存貨明細表

單位：新台幣千元

項 目	金 額		備 註
	成 本	淨變現價值	
製成品	\$ 55,282	74,329	存貨淨變現價值之依據請 詳財務報告附註四(七)之 說明。
減：備抵損失	(2,458)		
小 計	<u>\$ 52,824</u>	<u>74,329</u>	

仲博科技股份有限公司  
其他金融資產—流動明細表  
民國一〇六年十二月三十一日

單位：新台幣千元

註：「其他金融資產—流動」相關資訊請參閱附註六(三)。

其他流動資產明細表

項 目	摘 要	金 額
預付費用		\$ 3,012
其他(個別金額未超過百分之五)	留抵稅額	57
		<b>\$ 3,069</b>

註：個別金額未超過百分之五。

仲博科技股份有限公司  
以成本衡量之金融資產－非流動變動明細表  
民國一〇六年一月一日至十二月三十一日

單位：新台幣千元

名 稱	期 初		本 期 增 加		本 期 減 少		期 末		提供擔保或質押情形
	張 數	帳面金額	張 數	金 額	張 數	金 額	張 數	帳面金額	
松誼企業管理股份有限公司	6	\$ -	-	-	-	-	6	-	無

仲博科技股份有限公司

採用權益法之投資變動明細表

民國一〇六年一月一日至十二月三十一日

單位：新台幣千元

股數單位：千股

被投資公司名稱	期初餘額		本期增(減)		本期認列 投資 (損) 益	累 積 換 算 調 整 數	期末餘額			提供擔 保或質 押情形
	股數	金 額	股數	金 額			股數	持 股 比例%	金 額	
中貿國際(維京)有限公司	4,860	\$ 595,977	-	-	39,982	(21,673)	4,860	100	614,286	無
大太平洋投資有限公司	4	275,849	-	-	15,622	(4,369)	4	50	287,102	無
鑫野智動工業股份有限公司	833	37,176	767	24,000	(6,286)	-	1,600	35	54,890	
合 計		<u>\$ 909,002</u>		<u>24,000</u>	<u>49,318</u>	<u>(26,042)</u>			<u>956,278</u>	

仲博科技股份有限公司  
不動產、廠房及設備變動明細表  
民國一〇六年一月一日至十二月三十一日

註：「不動產、廠房及設備」相關資訊請參閱附註六(六)。

無形資產變動明細表

註：「無形資產」相關資訊請參閱附註六(七)。

投資性不動產變動明細表

註：「投資性不動產」相關資訊請參閱附註六(八)。



仲博科技股份有限公司

短期借款明細表

民國一〇六年十二月三十一日

單位：新台幣千元

貸款銀行	說明	期末餘額	契約 期限	期末利率	未動用 融資額度 (註2)	擔保品
甲銀行	信用借款	\$ 70,000	註1	1.50%	71,696	無
乙銀行	信用借款	60,000	註1	1.40%	-	無
丙銀行	信用借款	35,000	註1	1.41%	25,000	無
丁銀行	信用借款	15,000	註1	1.54%	15,000	無
戊銀行	信用借款	15,000	註1	1.49%	65,000	無
己銀行	信用借款	15,000	註1	1.38%	35,000	無
庚銀行	信用借款	10,000	註1	1.70%	40,000	無
辛銀行	信用借款	10,000	註1	1.70%	20,000	無
壬銀行	信用借款	10,000	註1	1.48%	50,000	無
癸銀行	信用借款	10,000	註1	1.47%	10,000	無
		<u>\$ 250,000</u>			<u>331,696</u>	

註1：期間係按實際營運需要貸借，通常約六個月內還款，營運週轉期間為一年。

註2：此係本公司、大太平洋投資及中貿國際之共用而未動用之額度。

應付短期票券明細表

保證或承兌機構	契約期限	利率區間	金額	
			未攤銷應付 商業本票折價	帳面金額
萬通票券	106.10.17~107.01.15	1.59%	\$ 13	19,987
兆豐票券	106.12.01~107.03.01	1.65%	53	19,947
			<u>\$ 66</u>	<u>39,934</u>

仲博科技股份有限公司

應付票據及帳款明細表

民國一〇六年十二月三十一日

單位：新台幣千元

供 應 商 名 稱	金 額
甲公司	\$ 3,723
乙公司	3,573
丙公司	3,480
丁公司	1,419
其他(個別金額未超過百分之五)	8,920
	<u>\$ 21,115</u>

註：以上應付票據及帳款均係營業活動而產生。

應付費用及其他流動負債

項 目	摘 要	金 額
應付獎金		\$ 11,354
預收貨款		6,703
其他(個別金額未超過百分之五)	應付進出口費用等	6,567
		<u>\$ 24,624</u>

註：個別金額未超過百分之五。

仲博科技股份有限公司

營業收入明細表

民國一〇六年一月一日至十二月三十一日

單位：新台幣千元

項 目	數 量	金 額
設備收入	9,846 (臺)	\$ 131,776
原料收入	1,319,808 (公斤)	124,347
零件收入	5,255 (個)	29,890
商品收入	124,745 (個)	26,999
佣金收入	-	20,067
機器維修收入	-	7,026
		<u><u>\$ 340,105</u></u>

營業成本明細表

項 目	金 額
期初存貨	\$ 62,548
加：本期進料	252,555
迴轉存貨跌價損失及呆滯損失	(3,142)
減：期末存貨	(55,282)
營業成本	<u><u>\$ 256,679</u></u>

仲博科技股份有限公司

營業費用明細表

民國一〇六年一月一日至十二月三十一日

單位：新台幣千元

項	目	金 額
薪資支出		\$ 70,017
勞健保費用		5,943
差旅費用		4,574
退休金費用		3,568
租金費用		3,318
其他費用(個別金額均在3,000千元以下)		<u>29,982</u>
		<u>\$ 117,402</u>

<附錄二> 105 年度合併財務報告

聲 明 書

本公司民國一〇六年度(自民國一〇六年一月一日至十二月三十一日止)依「關係企業合併營業報告書關係企業合併財務報表及關係報告書編製準則」應納入編製關係企業合併財務報表之公司與依金融監督管理委員會認可之國際財務報導準則第十號應納入編製母子公司合併財務報告之公司均相同，且關係企業合併財務報表所應揭露相關資訊於前揭母子公司合併財務報告中均已揭露，爰不再另行編製關係企業合併財務報表。

特此聲明



公司名稱：仲博科技股份有限公司

董事長：黃炳彰



日 期：民國一〇七年四月十六日



安侯建業聯合會計師事務所

KPMG

新竹市30078科學工業園區展業一路11號  
No. 11, Prosperity Road I, Hsinchu Science Park,  
Hsinchu City 30078, Taiwan (R.O.C.)

Telephone 電話 + 886 (3) 579 9955  
Fax 傳真 + 886 (3) 563 2277  
Internet 網址 kpmg.com/tw

## 會計師查核報告

仲博科技股份有限公司董事會 公鑒：

### 查核意見

仲博科技股份有限公司及其子公司(合併公司)民國一〇六年及一〇五年十二月三十一日之合併資產負債表，暨民國一〇六年及一〇五年一月一日至十二月三十一日之合併綜合損益表、合併權益變動表及合併現金流量表，以及合併財務報告附註(包括重大會計政策彙總)，業經本會計師查核竣事。

依本會計師之意見，上開合併財務報告在所有重大方面係依照證券發行人財務報告編製準則暨經金融監督管理委員會認可並發布生效之國際財務報導準則、國際會計準則、解釋及解釋公告編製，足以允當表達合併公司民國一〇六年及一〇五年十二月三十一日之合併財務狀況，暨民國一〇六年及一〇五年一月一日至十二月三十一日之合併財務績效與合併現金流量。

### 查核意見之基礎

本會計師係依照會計師查核簽證財務報表規則及一般公認審計準則規劃並執行查核工作。本會計師於該等準則下之責任將於會計師查核合併財務報告之責任段進一步說明。本會計師所隸屬事務所受獨立性規範之人員已依會計師職業道德規範，與合併公司保持超然獨立，並履行該規範之其他責任。本會計師相信已取得足夠及適切之查核證據，以作為表示查核意見之基礎。

### 其他事項

仲博科技股份有限公司已編製民國一〇六年度及一〇五年度之個體財務報告，並經本會計師出具無保留意見之查核報告在案，備供參考。



#### 管理階層與治理單位對合併財務報告之責任

管理階層之責任係依照證券發行人財務報告編製準則暨經金融監督管理委員會認可並發布生效之國際財務報導準則、國際會計準則、解釋及解釋公告編製允當表達之合併財務報告，且維持與合併財務報告編製有關之必要內部控制，以確保合併財務報告未存有導因於舞弊或錯誤之重大不實表達。

於編製合併財務報告時，管理階層之責任包括評估合併公司繼續經營之能力、相關事項之揭露，以及繼續經營會計基礎之採用，除非管理階層意圖清算合併公司或停止營業，或除清算或停業外別無實際可行之其他方案。

合併公司之治理單位(含監察人)負有監督財務報導流程之責任。

#### 會計師查核合併財務報告之責任

本會計師查核合併財務報告之目的，係對合併財務報告整體是否存在導因於舞弊或錯誤之重大不實表達取得合理確信，並出具查核報告。合理確信係高度確信，惟依照一般公認審計準則執行之查核工作無法保證必能偵出合併財務報告存有之重大不實表達。不實表達可能導因於舞弊或錯誤。如不實表達之個別金額或彙總數可合理預期將影響合併財務報告使用者所作之經濟決策，則被認為具有重大性。

本會計師依照一般公認審計準則查核時，運用專業判斷並保持專業上之懷疑。本會計師亦執行下列工作：

- 一、辨認並評估合併財務報告導因於舞弊或錯誤之重大不實表達風險；對所評估之風險設計及執行適當之因應對策；並取得足夠及適切之查核證據以作為查核意見之基礎。因舞弊可能涉及共謀、偽造、故意遺漏、不實聲明或踰越內部控制，故未偵出導因於舞弊之重大不實表達之風險高於導因於錯誤者。
- 二、對與查核攸關之內部控制取得必要之瞭解，以設計當時情況下適當之查核程序，惟其目的並非對合併公司內部控制之有效性表示意見。
- 三、評估管理階層所採用會計政策之適當性，及其所作會計估計與相關揭露之合理性。
- 四、依據所取得之查核證據，對管理階層採用繼續經營會計基礎之適當性，以及使合併公司繼續經營之能力可能產生重大疑慮之事件或情況是否存在重大不確定性，作出結論。本會計師若認為該等事件或情況存在重大不確定性，則須於查核報告中提醒合併財務報告使用者注意合併財務報告之相關揭露，或於該等揭露係屬不適當時修正查核意見。本會計師之結論係以截至查核報告日所取得之查核證據為基礎。惟未來事件或情況可能導致合併公司不再具有繼續經營之能力。
- 五、評估合併財務報告(包括相關附註)之整體表達、結構及內容，以及合併財務報告是否允當表達相關交易及事件。



六、對於合併公司內組成個體之財務資訊取得足夠及適切之查核證據，以對合併財務報告表示意見。本會計師負責查核案件之指導、監督及執行，並負責形成合併公司之查核意見。

本會計師與治理單位溝通之事項，包括所規劃之查核範圍及時間，以及重大查核發現(包括於查核過程中所辨認之內部控制顯著缺失)。

本會計師亦向治理單位提供本會計師所隸屬事務所受獨立性規範之人員已遵循會計師職業道德規範中有關獨立性之聲明，並與治理單位溝通所有可能被認為會影響會計師獨立性之關係及其他事項(包括相關防護措施)。

安侯建業聯合會計師事務所

會計師：

魏璽海



寇惠桓



證券主管機關：(88)台財證(六)第18311號  
核准簽證文號：台財證六字第0930106739號  
民國一〇七年四月十六日





中博科益股份有限公司及其子公司  
合併資產負債表

民國一〇六年一月三十一日

單位：新台幣千元

	106.12.31		105.12.31	
	金額	%	金額	%
<b>資產</b>				
<b>流動資產：</b>				
1100 現金(附註六(一))	\$ 554,997	32	490,325	29
1110 透過損益按公允價值衡量之金融資產—流動 (附註六(二))	135	-	1,566	-
1170 應收票據及帳款淨額(附註六(三))	479,881	26	469,142	28
1180 應收帳款—關係人(附註七)	194	-	254	-
130X 存貨(附註六(五))	208,107	11	177,256	11
1476 其他金融資產—流動(附註六(四)及八)	5,282	-	5,967	-
1421 預付貨款	57,636	3	22,301	1
1479 其他流動資產	6,241	-	14,896	1
	<u>1,312,473</u>	<u>72</u>	<u>1,181,707</u>	<u>70</u>
<b>非流動資產：</b>				
1550 採用權益法之投資(附註六(六))	81,716	4	61,492	4
1600 不動產、廠房及設備(附註六(七)及八)	261,031	14	277,112	16
1760 投資性不動產淨額(附註六(九)及八)	75,547	4	76,569	4
1780 無形資產(附註六(八))	14,362	1	15,115	1
1840 遞延所得稅資產(附註六(十五))	16,250	1	13,109	1
1920 存出保證金	3,096	-	1,425	-
1980 其他金融資產—非流動(附註八)	27,456	2	28,718	2
1975 淨確定福利資產(附註六(十四))	9,491	1	10,401	1
1985 長期預付租金(附註六(十三)及八)	13,725	1	14,248	1
1990 其他非流動資產	734	-	726	-
	<u>503,408</u>	<u>28</u>	<u>498,915</u>	<u>30</u>
<b>資產總計</b>	<u>\$ 1,815,881</u>	<u>100</u>	<u>1,680,622</u>	<u>100</u>
<b>負債及權益總計</b>				
<b>負債：</b>				
2100 短期借款(附註六(十))	2100		2100	
2110 應付短期票券(附註六(十一))	2110		2110	
2120 透過損益按公允價值衡量之金融負債—流動 (附註六(二))	2120		2170	
2170 應付票據及帳款	2170		2320	
2320 一年內到期長期借款(附註六(十二))	2320		2399	
2399 應付費用及其他流動負債(附註七)	2399			
<b>非流動負債：</b>				
2540 長期借款(附註六(十二))	2540		2570	
2570 遞延所得稅負債(附註六(十五))	2570		2645	
2645 存入保證金	2645			
	<u>1,571</u>	<u>-</u>	<u>1,575</u>	<u>-</u>
<b>負債總計</b>	<u>1,012,908</u>	<u>56</u>	<u>864,371</u>	<u>51</u>
<b>權益(附註六(十六))：</b>				
股本	644,973	35	644,973	38
資本公積	17,463	1	17,463	1
保留盈餘	227,582	13	214,814	13
國外營運機構財務報告換算之兌換差額	(77,456)	(4)	(51,414)	(3)
庫藏股票	(9,585)	(1)	(9,585)	-
<b>權益總計</b>	<u>802,977</u>	<u>44</u>	<u>816,251</u>	<u>49</u>
<b>負債及權益總計</b>	<u>\$ 1,815,881</u>	<u>100</u>	<u>1,680,622</u>	<u>100</u>



董事長：黃炳彰

(請詳閱後附合併財務報告附註)

經理人：李明春

~5~



會計主管：鍾慧玉

仲博科技股份有限公司及其子公司

合併綜合損益表

民國一〇六年及一〇五年一月一日至十二月三十一日

單位：新台幣千元

	106年度		105年度	
	金額	%	金額	%
4100 營業收入淨額(附註六(十八)及七)	\$2,000,255	100	2,242,040	100
5000 營業成本(附註六(五)及(七))	1,740,584	87	1,981,745	88
營業毛利	259,671	13	260,295	12
6000 營業費用(附註七)	224,755	11	230,518	10
營業淨利	34,916	2	29,777	2
營業外收入及支出：				
7060 採用權益法認列之子公司及關聯企業損益之份額 (附註六(六))	(3,639)	-	(892)	-
7100 其他收入(附註六(二十))	11,194	1	8,944	1
7510 利息支出	(14,990)	(1)	(15,592)	(1)
7020 其他利益及損失(附註六(二十))	4,055	-	(5,480)	-
	(3,380)	-	(13,020)	-
稅前淨利	31,536	2	16,757	2
7950 所得稅費用(附註六(十五))	9,980	1	4,529	-
本期淨利	21,556	1	12,228	2
8300 其他綜合損益：				
8310 不重分類至損益之項目				
8311 確定福利計畫之再衡量數	(2,410)	-	(3,326)	-
8360 後續可能重分類至損益之項目				
8361 國外營運機構財務報表換算之兌換差額	(26,042)	(1)	(32,957)	(2)
8300 本期其他綜合損益(稅後淨額)	(28,452)	(1)	(36,283)	(2)
本期綜合損益總額	\$ (6,896)	-	(24,055)	-
每股盈餘(單位：新台幣元)(附註六(十七))				
基本每股盈餘	\$ 0.34		0.19	

董事長：黃炳彰



(請詳閱後附合併財務報告附註)

經理人：李明泰



會計主管：鐘慧玉



~6~

仲博科技股份有限公司及其子公司  
合併權益變動表

民國一〇六年及一〇五年一月一日至十二月三十一日

單位：新台幣千元

歸屬於母公司業主之權益

普通股 股本	資本公積	法定盈 餘公積	特別盈 餘公積	保留盈餘		合計	國外營運機 構財務報表 換算之兌換 差	庫藏股票	權益總額
				未分配 盈餘	盈餘				
\$ 644,973	17,463	103,817	-	102,095	12,228	205,912	(18,457)	(9,585)	840,306
-	-	-	-	12,228	(3,326)	8,902	-	-	12,228
-	-	-	-	8,902	(32,957)	8,902	(32,957)	-	(36,283)
-	-	-	-	(163)	(32,957)	8,902	(32,957)	-	(24,055)
-	-	163	-	(163)	-	-	-	-	-
644,973	17,463	103,980	-	110,834	214,814	214,814	(51,414)	(9,585)	816,251
-	-	-	-	21,556	(2,410)	19,146	-	-	21,556
-	-	-	-	(2,410)	(26,042)	(2,410)	(26,042)	-	(28,452)
-	-	-	-	19,146	(26,042)	19,146	(26,042)	-	(6,896)
-	-	1,223	-	(1,223)	-	-	-	-	-
-	-	-	51,414	(51,414)	-	-	-	-	-
-	-	-	-	(6,378)	(6,378)	(6,378)	-	-	(6,378)
\$ 644,973	17,463	105,203	51,414	70,965	227,582	227,582	(77,456)	(9,585)	802,977

民國一〇五年一月一日餘額

本期淨利

本期其他綜合損益

本期綜合損益總額

盈餘指撥及分配：

提列法定盈餘公積

民國一〇五年十二月三十一日餘額

本期淨利

本期其他綜合損益

本期綜合損益總額

盈餘指撥及分配：

提列法定盈餘公積

提列特別盈餘公積

普通股現金股利

民國一〇六年十二月三十一日餘額



董事長：黃炳彰

(請詳閱後附合併財務報告附註)

經理人：李明泰



會計主管：鐘慧玉



仲博科技股份有限公司及其子公司

合併現金流量表

民國一〇六年及一〇五年一月一日至十二月三十一日

單位：新台幣千元

	106年度	105年度
<b>營業活動之現金流量：</b>		
本期稅前淨利	\$ 31,536	16,757
調整項目：		
不影響現金流量之收益費損項目		
折舊費用	23,718	25,269
攤銷費用	2,946	3,135
呆帳費用迴轉數	(9,215)	(3,908)
透過損益按公允價值衡量金融資產及負債之淨損失(利益)	(239)	8,563
採權益法認列之關聯企業損益之份額	3,639	892
提列(迴轉)存貨跌價及呆滯損失	(5,018)	3,442
利息費用	14,990	15,592
利息收入	(5,778)	(4,862)
處分及報廢不動產、廠房及設備損失(利益)	(767)	169
其他項目	44	-
不影響現金流量之收益費損項目合計	24,320	48,292
與營業活動相關之資產及負債變動數：		
應收票據及帳款(含關係人)	(1,436)	121,176
存貨	(25,469)	(3,711)
其他金融資產—流動	685	(2,018)
預付貸款	(35,335)	5,902
淨確定福利資產	(1,500)	1,254
其他流動資產	8,655	(1,402)
與營業活動相關之資產之淨變動合計	(54,400)	121,201
應付票據及帳款(含關係人)	110,748	(84,494)
透過損益按公允價值衡量之金融資產及負債	1,691	(10,630)
應付費用及其他流動負債	(869)	(3,787)
與營業活動相關之負債之淨變動合計	111,570	(98,911)
收取之利息	5,778	4,862
支付之利息	(6,125)	(15,695)
支付之所得稅	(10,017)	(6,035)
營業活動之淨現金流入	102,662	70,471
<b>投資活動之現金流量：</b>		
取得採用權益法之投資	(24,000)	(40,000)
取得不動產、廠房及設備	(7,949)	(39,007)
處分不動產、廠房及設備	4,028	6,474
存出保證金減少(增加)	(1,671)	175
取得無形資產	(2,044)	(2,425)
其他金融資產減少	1,262	117,592
其他非流動資產增加	516	(811)
投資活動之淨現金流入(出)	(29,858)	41,998
<b>籌資活動之現金流量：</b>		
短期借款增加(減少)	122,372	(42,458)
長期借款增加(減少)	(8,556)	26,803
應付短期票券增加(減少)	(87,148)	122,317
存入保證金增加(減少)	(4)	575
發放現金股利	(6,378)	-
籌資活動之淨現金流入	20,286	107,237
匯率變動對現金及約當現金之影響	(28,418)	(24,105)
本期現金增加數	64,672	195,601
期初現金餘額	490,325	294,724
期末現金餘額	\$ 554,997	490,325

(請詳閱後附合併財務報告附註)

董事長：黃炳彰



經理人：李明泰



會計主管：鐘慧玉



~8~

**仲博科技股份有限公司及其子公司**  
**合併財務報告附註**  
**民國一〇六年及一〇五年十二月三十一日**  
(除另有註明者外，所有金額均以新台幣千元為單位)

**一、公司沿革**

仲博科技股份有限公司(以下簡稱仲博科技)於民國八十三年十二月八日奉經濟部核准設立，註冊地址為桃園市龜山區復興一路361號5樓。主要營業項目為一般進出口貿易及各種化工原料、機器設備、電子零件及一般商品之製造、加工、買賣及經營業務。

仲博科技之母公司為中實投資股份有限公司。

仲博科技合併財務報告之組成包括仲博科技及仲博科技之子公司(以下簡稱合併公司)。

**二、通過財務報告之日期及程序**

本合併財務報告已於民國一〇七年四月十六日經董事會通過後發布。

**三、新發布及修訂準則及解釋之適用**

(一)已採用金融監督管理委員會認可之新發布及修訂後準則及解釋之影響

合併公司自民國一〇六年起全面採用經金融監督管理委員會(以下簡稱金管會)認可並於民國一〇六年生效之國際財務報導準則編製合併財務報告，相關新發布、修正及修訂之準則及解釋彙列如下：

<b>新發布／修正／修訂準則及解釋</b>	<b>國際會計準則理事會發布之生效日</b>
國際財務報導準則第10號、國際財務報導準則第12號及國際會計準則第28號之修正「投資個體：適用合併報表例外規定」	105年1月1日
國際財務報導準則第11號之修正「取得聯合營運權益之會計處理」	105年1月1日
國際財務報導準則第14號「管制遞延帳戶」	105年1月1日
國際會計準則第1號之修正「揭露倡議」	105年1月1日
國際會計準則第16號及國際會計準則第38號之修正「可接受之折舊及攤銷方法之闡釋」	105年1月1日
國際會計準則第16號及國際會計準則第41號之修正「農業：生產性植物」	105年1月1日
國際會計準則第19號之修正「確定福利計畫：員工提撥」	103年7月1日
國際會計準則第27號之修正「單獨財務報表之權益法」	105年1月1日



國際會計準則第36號之修正「非金融資產可回收金額之揭露」	103年1月1日
國際會計準則第39號之修正「衍生工具之約務更替與避險會計之持續適用」	103年1月1日
2010-2012及2011-2013週期之年度改善	103年7月1日
2012-2014年國際財務報導年度改善	105年1月1日
國際財務報導解釋第21號「公課」	103年1月1日

合併公司經評估適用上述新認可之國際財務報導準則對合併財務報告並未造成重大影響。

(二)尚未採用金管會認可之國際財務報導準則之影響

依據金管會民國一〇六年七月十四日金管證審字第1060025773號令，公開發行以上公司應自民國一〇七年起全面採用經金管會認可並於民國一〇七年生效之國際財務報導準則。相關新發布、修正及修訂之準則及解釋彙列如下：

<b>新發布／修正／修訂準則及解釋</b>	<b>國際會計準則理事會發布之生效日</b>
國際財務報導準則第2號之修正「股份基礎給付交易之分類及衡量」	107年1月1日
國際財務報導準則第4號之修正「於國際財務報導準則第4號『保險合約』下國際財務報導準則第9號『金融工具』之適用」	107年1月1日
國際財務報導準則第9號「金融工具」	107年1月1日
國際財務報導準則第15號「客戶合約之收入」	107年1月1日
國際會計準則第7號之修正「揭露倡議」	106年1月1日
國際會計準則第12號之修正「未實現損失之遞延所得稅資產之認列」	106年1月1日
國際會計準則第40號之修正「投資性不動產之轉列」	107年1月1日
國際財務報導準則2014-2016週期之年度改善：	
國際財務報導準則第12號之修正	106年1月1日
國際財務報導準則第1號之修正及國際會計準則第28號之修正	107年1月1日
國際財務報導解釋第22號「外幣交易與預收(付)對價」	107年1月1日

除下列項目外，適用上述新認可之國際財務報導準則將不致對合併財務報告造成重大變動。造成重大變動者之性質及影響說明如下：

#### 1. 國際財務報導準則第9號「金融工具」

該準則將取代國際會計準則第39號「金融工具：認列與衡量」，修正金融工具之分類與衡量及減損。

##### (1) 金融資產之分類及衡量

該準則包含金融資產之新分類及衡量方法，其反映管理該金融資產之經營模式及現金流量特性。該準則主要將金融資產分類為按攤銷後成本衡量、透過其他綜合損益按公允價值衡量及透過損益按公允價值衡量三類，並刪除現行準則下持有至到期日、放款及應收款及備供出售金融資產之分類。依該準則，混合合約包含之主契約若屬該準則範圍內之金融資產，則不拆分嵌入之衍生工具，而係評估整體混合金融工具之分類。

另，國際會計準則第39號對於不具活絡市場報價且公允價值因而無法可靠衡量之無報價權益工具投資（及此類工具之衍生工具）之衡量規定具有一項例外，此類金融工具係按成本衡量；國際財務報導準則第9號刪除該項例外，規定所有權益工具（及其衍生工具）應按公允價值衡量。

合併公司評估認為若適用新分類規定，將不會對應收帳款及以公允價值為基礎管理之權益工具投資之會計處理造成重大影響。合併公司於民國一〇六年十二月三十一日分類為以成本衡量之金融資產之帳面金額為0千元，係採長期持有之策略，於初始採用國際財務報導準則第9號時，合併公司將其分類為透過其他綜合損益按公允價值衡量，因此，後續公允價值之利益及損失全數列報於其他綜合損益，不會將減損損失認列於損益，亦不會將處分該金融資產之利益及損失重分類至損益。合併公司預估上述改變可能使民國一〇七年一月一日其他權益項目及保留盈餘分別減少8,783千元及增加8,783千元。

##### (2) 金融資產及合約資產之減損

該準則以前瞻性之預期信用損失模式取代現行國際會計準則第39號已發生減損損失模式，預期信用損失係以機率加權為基礎決定，經濟因素改變如何影響該損失需要相當的判斷。

預期信用損失模式適用於按攤銷後成本衡量、透過其他綜合損益按公允價值衡量之金融資產（除權益工具投資外）及合約資產。

國際財務報導準則第9號下，係依下列基礎衡量金融資產之減損損失：

- 十二個月預期信用損失：金融工具於報導期間結束日(以下簡稱「報導日」)後十二個月內可能違約事項所產生之預期信用損失；及
- 存續期間預期信用損失：金融工具預期存續期間所有可能違約事項產生之預期信用損失。

若金融工具自原始認列後信用風險已顯著增加，則適用存續期間預期信用損失衡量減損；若未顯著增加，則適用十二個月預期信用損失衡量減損。企業若判定金融工具於報導日之信用風險低，得假設該金融資產自原始認列後信用風險未顯著增加，然而，不具重大財務組成部分之應收帳款及合約資產，係按存續期間預期信用損失方法衡量；企業亦得作會計政策選擇，按存續期間預期信用損失衡量具重大財務組成部分之應收帳款和合約資產。

合併公司評估適用國際財務報導準則第9號減損規定將不會產生重大影響。

### (3)揭露

該準則包含大量之新揭露規定，尤其有關信用風險及預期信用損失之揭露。合併公司評估包括從現有內部流程分析資料有差異之處，及規劃對系統及內部控制進行修改以擷取所需資料。

### (4)過渡處理

除下列項目外，通常係追溯適用國際財務報導準則第9號：

- 合併公司預計採用分類及衡量(包括減損)改變之豁免，無須重編以前期間之比較資訊。因採用該準則造成金融資產及金融負債帳面金額之差額，通常將調整民國一〇七年一月一日之保留盈餘及其他權益項目。
- 下列事項係以初次適用日存在之事實及情況為基礎評估：
  - 判定金融資產係以何種經營模式持有。
  - 先前指定為透過損益按公允價值衡量之金融資產及金融負債之指定及撤銷。
  - 部分非持有供交易之權益工具投資作透過其他綜合損益按公允價值衡量之指定。

## 2.國際財務報導準則第15號「客戶合約之收入」

該準則將取代現行國際會計準則第18號「收入」及國際會計準則第11號「建造合約」以及其他收入相關的解釋，以單一分析模型按五個步驟決定企業認列收入之方法、時點及金額。



### (1)銷售商品

現行風險及報酬移轉之時點係視銷售合約個別條款而定。外銷交易主要採起運點交貨，風險及報酬係於港口將貨品運裝上船時移轉予買方；對於內銷交易，風險及報酬則通常於商品送達客戶倉庫驗收時移轉。相關所有權之重大風險及報酬已移轉予客戶。於風險及報酬移轉時點認列收入，係因該時點收入及成本能可靠衡量、對價很有可能收回，且不再繼續參與對商品之管理。國際財務報導準則第15號下，將於客戶取得對產品之控制時認列收入。合併公司評估認為產品之所有權重大風險及報酬移轉予客戶之時點與控制移轉之時點類似，故預期不會產生重大影響。

### (2)過渡處理

合併公司預計依累積影響數法適用國際財務報導準則第15號，因此，無須重編以前期間之比較資訊，初次適用該準則之累積影響數將調整民國一〇七年一月一日之保留盈餘。合併公司預計就已完成合約採用實務權宜作法，意即最早表達期間開始日之已完成合約將不予重述。

### 3.國際會計準則第7號之修正「揭露倡議」

修正條文規定企業應提供揭露俾使財務報表使用者能評估來自籌資活動之負債之變動，包括來自現金流量之變動及非現金之變動。

合併公司預計提供來自籌資活動之負債之期初與期末餘額間之調節，以符合上述新增規定。

### 4.國際會計準則第12號之修正「未實現損失之遞延所得稅資產之認列」

修正條文闡明符合特定條件之情況下，將對未實現損失認列遞延所得稅資產，並釐清「未來課稅所得」之計算方式。

合併公司評估上述修正將不會產生重大影響。

惟上述採用新公報之預估影響情形可能因將來環境或狀況改變而變更。

### (三)金管會尚未認可之新發布及修訂準則及解釋

下表彙列國際會計準則理事會(以下簡稱理事會)已發布及修訂但尚未經金管會認可之準則及解釋。

新發布／修正／修訂準則及解釋	理事會發布之生效日
國際財務報導準則第10號及國際會計準則第28號之修正「投資者與其關聯企業或合資間之資產出售或投入」	尚待理事會決定
國際財務報導準則第16號「租賃」	108年1月1日
國際財務報導準則第17號「保險合約」	110年1月1日
國際財務報導解釋第23號「具不確定性之所得稅處理」	108年1月1日

國際財務報導準則第9號之修正「具有負補償之提前還款特性」	108年1月1日
國際會計準則第28號之修正「對關聯企業及合資之長期權益」	108年1月1日
國際財務報導準則2015-2017週期之年度改善	108年1月1日
國際會計準則第19號之修正「計畫修正、縮減或清償」	108年1月1日

對合併公司可能攸關者如下：

發布日	新發布或修訂準則	主要修訂內容
105.1.13	國際財務報導準則第16號「租賃」	<p>新準則將租賃之會計處理修正如下：</p> <ul style="list-style-type: none"> <li>承租人所簽訂符合租賃定義之所有合約均應於資產負債表認列使用權資產及租賃負債。租賃期間內租賃費用則係以使用權資產折舊金額加計租賃負債之利息攤提金額衡量。</li> <li>出租人所簽訂符合租賃定義之合約則應分類為營業租賃及融資租賃，其會計處理與國際會計準則第17號「租賃」類似。</li> </ul>

合併公司現正持續評估上述準則及解釋對合併公司財務狀況與經營結果之影響，相關影響待評估完成時予以揭露。

#### 四、重大會計政策之彙總說明

本合併財務報告所採用之重大會計政策彙總說明如下。除另有說明者外，下列會計政策已一致適用於本合併財務報告之所有表達期間。

##### (一) 遵循聲明

本合併財務報告係依照證券發行人財務報告編製準則(以下簡稱「編製準則」)及金管會認可並發布生效之國際財務報導準則、國際會計準則、解釋及解釋公告(以下簡稱「金管會認可之國際財務報導準則」)編製。

##### (二) 編製基礎

###### 1. 衡量基礎

除下列資產負債表之重要項目外，本合併財務報告係依歷史成本為基礎編製：

- (1) 透過損益按公允價值衡量金融工具(包括衍生性金融工具)；
- (2) 淨確定福利資產，係依退休基金資產之公允價值減除確定福利義務現值及附註四(十七)所述之上限影響數衡量。

## 2.功能性貨幣及表達貨幣

合併公司每一個體均係以各營運所處主要經濟環境之貨幣為其功能性貨幣。本合併財務報告係以仲博科技之功能性貨幣新台幣表達。所有以新台幣表達之財務資訊除另有註明者外均以新台幣千元為單位。

### (三)合併基礎

#### 1.合併財務報告編製原則

合併財務報告之編製主體包含仲博科技及仲博科技之子公司。當仲博科技暴露於來自對被投資個體之參與之變動報酬或對該等變動報酬享有權利，且透過對被投資個體之權力有能力影響該等報酬時，仲博科技控制該個體。

自對子公司取得控制之日起，開始將其財務報告納入合併財務報告，直至喪失控制之日為止。合併公司間之交易、餘額及任何未實現收益與費損，業於編製合併財務報告時全數消除。子公司之綜合損益總額係分別歸屬至仲博科技業主及非控制權益，即使非控制權益因而成為虧損餘額亦然。

子公司之財務報告業已適當調整，俾使其會計政策與合併公司所使用之會計政策一致。

合併公司對子公司所有權權益之變動，未導致喪失對子公司之控制者，係作為與業主間之權益交易處理。非控制權益之調整數與所支付或收取對價公允價值間之差額，係直接認列於權益且歸屬於仲博科技。

#### 2.列入合併財務報告之子公司

列入本合併財務報告之子公司包含：

投資公司 名稱	子公司名稱	業務性質	所持股權百分比	
			106.12.31	105.12.31
仲博科技	中貿國際(維京)有限公司(Chailease Trading (BVI)Corporation) (中貿國際)	貿易及投資業	100%	100%
仲博科技	大太平洋投資有限公司(Grand Pacific Investment Corporation)(大太平洋投資)	貿易及投資業	50%	50%
中貿國際	上海喬冠化工有限公司(上海喬冠)	塑膠貿易及粒子染色、加工之製造及銷售	100%	100%
中貿國際	上海兆通貿易有限公司(上海兆通)	貿易業	100%	100%
中貿國際	東莞中租貿易有限公司(東莞中貿)	貿易業	100%	100%
中貿國際	大太平洋投資	貿易及投資業	50%	50%
大太平洋投資	仲博股份有限公司(檳城)(仲博檳城)	塑膠原料銷售、染色及加工	100%	100%

大太平洋 投資	仲博科技(馬)股份有限公司 (仲博馬來西亞)	貿易業	100%	100%
大太平洋 投資	仲博股份有限公司(吉隆坡) (仲博吉隆坡)	塑膠原料銷售、 染色及加工	100%	100%
大太平洋 投資	仲博股份有限公司(泰國)(仲博泰國)	塑膠原料銷售、 染色及加工	100%	100%

2.未列入合併財務報告之子公司：無。

3.合併子公司增減情形：無。

#### (四)外幣

##### 1.外幣交易

外幣交易依交易日之匯率換算為功能性貨幣。報導日之外幣貨幣性項目依當日之匯率換算為功能性貨幣，其兌換損益係指期初以功能性貨幣計價之攤銷後成本，調整當期之有效利息及付款後之金額，與依外幣計價之攤銷後成本按報導日匯率換算金額間之差異。

以公允價值衡量之外幣非貨幣性項目依衡量公允價值當日之匯率重新換算為功能性貨幣，以歷史成本衡量之外幣非貨幣性項目則依交易日之匯率換算。外幣兌換差異認列為損益。

##### 2.國外營運機構

國外營運機構之資產及負債，包括收購時產生之商譽及公允價值調整，係依報導日之匯率換算為新台幣；收益及費損項目係依當期平均匯率換算為新台幣，所產生之兌換差額均認列為其他綜合損益。

對國外營運機構之貨幣性應收或應付項目，若尚無清償計畫且不可能於可預見之未來予以清償時，其所產生之外幣兌換損益視為對該國外營運機構淨投資之一部分而認列為其他綜合損益。

#### (五)資產與負債區分流動與非流動之分類標準

符合下列條件之一之資產列為流動資產，非屬流動資產之所有其他資產則列為非流動資產：

- 1.預期於其正常營業週期中實現，或意圖將其出售或消耗者。
- 2.主要為交易目的而持有該資產。
- 3.預期將於報導日後十二個月內實現該資產；或
- 4.該資產為現金或約當現金，但不包括於報導日後逾十二個月將該資產用以交換、清償負債或受有其他限制者。

符合下列條件之一之負債列為流動負債，非屬流動負債之所有其他負債則列為非流動負債：

- 1.預期將於其正常營業週期中清償該負債。
- 2.主要為交易目的而持有該負債。
- 3.預期將於報導日後十二個月內到期清償該負債；或
- 4.未具無條件將清償期限延期至報導日後至少十二個月者之權利之負債。負債之條款，可能依交易對方之選擇，以發行權益工具而導致其清償者，並不影響其分類。

#### (六)現金

現金包括庫存現金及活期存款及三個月內到期之定期存款。約當現金係指可隨時轉換成定額現金且價值變動風險甚小之短期並具高度流動性之投資。定期存款符合前述定義且持有目的係滿足短期現金承諾而非投資或其他目的者，列報於約當現金。

#### (七)金融工具

金融資產與金融負債係於合併公司成為該金融工具合約條款之一方時認列。

##### 1.金融資產

合併公司之金融資產分類為：透過損益按公允價值衡量之金融資產及應收款。

##### (1)透過損益按公允價值衡量之金融資產

此類金融資產係指持有供交易或指定為透過損益按公允價值衡量之金融資產，其取得或發生之主要目的為短期內出售或再買回。

此類金融資產於原始認列時係按公允價值衡量，交易成本於發生時認列為損益；後續評價按公允價值衡量，再衡量產生之利益或損失(包含相關股利收入及利息收入)認列為損益，並列報於營業外收入及支出項下。依交易慣例購買或出售金融資產時，採用交易日會計處理。

此類金融資產若屬「無活絡市場公開報價且公允價值無法可靠衡量」之權益投資，則以成本減除減損損失後之金額衡量，並列報於「以成本衡量之金融資產」。

##### (2)應收款

應收款係無活絡市場公開報價，且具固定或可決定付款金額之金融資產，包括應收款項及其他應收款。原始認列時按公允價值加計直接可歸屬之交易成本衡量，後續評價採有效利率法以攤銷後成本減除減損損失衡量，惟短期應收款項之利息認列不具重大性之情況除外。依交易慣例購買或出售金融資產時，採用交易日會計處理。

### (3)金融資產減損

非透過損益按公允價值衡量之金融資產，於每一報導日評估減損。當有客觀證據顯示，因金融資產原始認列後發生之單一或多項事件，致使該資產之估計未來現金流量受損失者，該金融資產即已發生減損。

金融資產減損之客觀證據包括發行人或債務人之重大財務困難、違約(如利息或本金支付之延滯或不償付)、債務人將進入破產或其他財務重整之可能性大增，及由於財務困難而使該金融資產之活絡市場消失等。

針對應收帳款個別評估未有減損後，另再以群組基礎評估減損。應收款組合之客觀減損證據可能包含合併公司過去收款經驗、該群組超過平均授信期間之延遲付款增加情況，以及與應收款拖欠有關之全國性或區域性經濟情勢變化。

所有金融資產之減損損失係直接自金融資產之帳面金額中扣除，惟應收帳款係藉由備抵帳戶調降其帳面金額。當判斷應收帳款無法收回時，係沖銷備抵帳戶。原先已沖銷而後續收回之款項則貸記備抵帳戶。備抵帳戶帳面金額之變動認列於損益。

應收帳款之呆帳損失及迴升係列報於銷售費用；應收帳款以外金融資產之減損損失及迴升係列報於營業外收入及支出項下。

### (4)金融資產之除列

合併公司僅於對來自該資產現金流量之合約權利終止，或已移轉金融資產且該資產所有權幾乎所有之風險及報酬已移轉予其他企業時，始將金融資產除列。

## 2.金融負債及權益工具

### (1)負債或權益之分類

合併公司發行之債務及權益工具係依據合約協議之實質與金融負債及權益工具之定義分類為金融負債或權益。

權益工具係指表彰合併公司於資產減除其所有負債後剩餘權益之任何合約。合併公司發行之權益工具係以取得之價款扣除直接發行成本後之金額認列。

### (2)透過損益按公允價值衡量之金融負債

此類金融負債係指持有供交易或指定為透過損益按公允價值衡量之金融負債，其取得或發生之主要目的為短期內出售或再買回。

### (3)其他金融負債

金融負債非屬持有供交易且未指定為透過損益按公允價值衡量者(包括長短期借款、應付票據及帳款及應付短期票券)，原始認列時係按公允價值加計直接可歸屬之交易成本衡量；後續評價採有效利率法以攤銷後成本衡量。未資本化為資產成本之利息費用係認列於損益，並列報於營業外收入及支出項下。

#### (4)金融負債之除列

合併公司係於合約義務已履行、取消或到期時，除列金融負債。

除列金融負債時，其帳面金額與所支付或應支付對價總額(包含任何所移轉之非現金資產或承擔之負債)間之差額認列為損益，並列報於營業外收入及支出項下。

#### (5)金融資產及負債之互抵

金融資產及金融負債僅於合併公司有法定權利進行互抵及有意圖以淨額交割或同時變現資產及清償負債時，方予以互抵並以淨額表達於資產負債表。

### 3.衍生金融工具

合併公司為規避外幣風險之暴險而持有衍生金融工具。原始認列時係按公允價值衡量，交易成本則認列為損益；後續評價依公允價值衡量，再衡量產生之利益或損失直接列入損益，並列報於營業外收入及支出項下。當衍生工具之公允價值為正值時，列為金融資產；公允價值為負值時，列為金融負債。

嵌入式衍生工具之風險及特性者與主契約之風險及特性並非緊密關聯，且主契約非透過損益按公允價值衡量時，該衍生工具係視為單獨衍生工具。

#### (八)存 貨

存貨係以成本與淨變現價值孰低衡量。成本包括使其達可供使用的地點及狀態所發生之取得、產製或加工成本及其他成本，並採加權平均法計算。製成品及在製品存貨之成本包括依適當比例按正常產能分攤之製造費用。

淨變現價值係指正常營業下之估計售價減除估計完工尚需投入之估計成本及完成出售所需之估計成本後之餘額。

#### (九)投資關聯企業

關聯企業係指合併公司對其財務及營運政策具有重大影響，但非控制或聯合控制者。

合併公司對於關聯企業之權益採用權益法處理。權益法下，原始取得時係依成本認列，投資成本包含交易之成本。投資關聯企業之帳面金額包括原始投資時所辨認之商譽，減除任何累計減損損失。

合併財務報告包括自具有重大影響之日起至喪失重大影響之日止，於進行與合併公司會計政策一致性之調整後，合併公司依權益比例認列各該投資關聯企業之損益及其他綜合損益之金額。當關聯企業發生非損益及其他綜合損益之權益變動且不影響合併公司對其之持股比例時，合併公司將所有權益變動按持股比例認列為資本公積。

合併公司與關聯企業間之交易所產生之未實現利益，已在合併公司對該被投資公司之權益範圍內予以消除。未實現損失之消除方法與未實現利益相同，但僅限於未有減損證據之情況下所產生。

當合併公司依比例應認列關聯企業之損失份額等於或超過其在關聯企業之權益時，即停止認列其損失，而僅於發生法定義務、推定義務或已代該被投資公司支付款項之範圍內，認列額外之損失及相關負債。

#### (十)投資性不動產

投資性不動產係指持有供賺取租金或資產增值或二者兼具，而非供正常營業出售、用於生產、提供商品或勞務或作為行政管理目的之不動產。投資性不動產原始認列時以成本衡量，後續衡量亦按成本模式處理，於原始認列後以可折舊金額計算提列折舊費用，其折舊方法、耐用年限及殘值比照不動產、廠房及設備規定。成本包含可直接歸屬於取得投資性不動產之費用。

當投資性不動產用途變更而重分類為不動產、廠房及設備時，以變更用途時之帳面金額予以重分類。

#### (十一)不動產、廠房及設備

##### 1.認列與衡量

不動產、廠房及設備之認列及衡量係採成本模式，依成本減除累計折舊與累計減損後之金額衡量。成本包含可直接歸屬於取得資產之支出。自建資產成本包含原料及直接人工、任何其他使資產達預計用途之可使用狀態的直接可歸屬成本、拆卸與移除該項目及復原所在地點之成本，以及符合要件資產資本化之借款成本。為整合相關設備功能而購入之軟體亦資本化為該設備之一部分。

當不動產、廠房及設備包含不同組成部分，且相對於該項目之總成本若屬重大而採用不同之折舊率或折舊方法較為合宜時，則視為不動產、廠房及設備之單獨項目(主要組成部分)處理。

不動產、廠房及設備之處分損益，係由不動產、廠房及設備之帳面金額與處分價款之差額決定，並以淨額認列於其他利益及損失項下。

##### 2.後續成本

若不動產、廠房及設備項目後續支出所預期產生之未來經濟效益很有可能流入合併公司，且其金額能可靠衡量，則該支出認列為該項目帳面金額之一部分，被重置部分之帳面金額則予以除列。不動產、廠房及設備之日常維修成本於發生時認列為損益。

##### 3.折 舊

折舊係依資產成本減除殘值後按估計耐用年限採直線法計算，並依資產之各別重大組成部分評估，若一組成部分之耐用年限不同於資產之其他部分，則此組成部分應單獨提列折舊。折舊之提列認列為損益。

土地無須提列折舊。



當期及比較期間之估計耐用年限如下：

(1)房屋：30~34年

(2)辦公及其他設備：3~10年

廠房及設備之重大組成部分主要有廠房主建物及機電動力設備及工程等，並分別按其耐用年限9年至34年予以計提折舊。

合併公司至少於每一年度報導日檢視折舊方法、耐用年限及殘值，若預期值與先前之估計不同時，於必要時適當調整，該變動按會計估計變動規定處理。

## (十二)租賃

### 1.出租人

營業租賃之租賃收益按直線基礎於租賃期間認列為收益。

### 2.承租人

合併公司租賃係屬營業租賃，該等租賃資產未認列於合併公司之資產負債表。

營業租賃之租金給付(不包括保險及維護等服務成本)依直線基礎於租賃期間認列為費用。

### 3.長期預付租金

取得土地使用權之支出，以取得成本為入帳基礎，並按合約及估計受益期間孰短，分四十八年或六十年平均攤提。

## (十三)無形資產

### 1.商譽

#### (1)原始認列

收購子公司產生之商譽已包含於無形資產。

#### (2)後續衡量

商譽係依成本減累計減損予以衡量。

### 2.其他無形資產

合併公司取得其他無形資產係以成本減除累計攤銷與累計減損衡量之。後續支出僅於可增加相關特定資產的未來經濟效益時，方將其他資本化；所有其他支出於發生時認列於損益。

攤銷時係以資產成本減除殘值後金額為可攤銷金額。除商譽外，無形資產自達可供使用狀態起，按估計耐用年限3~5年採直線法攤銷，攤銷數認列於損益。

合併公司至少於每一年度報導日檢視無形資產之殘值、攤銷期間及攤銷辦法，若有變動，視為會計估計變動。

#### (十四)非金融資產減損

針對存貨、遞延所得稅資產及員工福利產生之資產以外之非金融資產，合併公司於每一報導日評估是否發生減損，並就有減損跡象之資產估計其可回收金額。若無法估計個別資產之可回收金額，則合併公司估計該項資產所屬現金產生單位之可回收金額以評估減損。

個別資產或現金產生單位之可回收金額若低於帳面金額，則將該個別資產或現金產生單位之帳面金額調整減少至可回收金額，並認列減損損失。減損損失係立即認列於當期損益。

合併公司於每一報導日重新評估是否有跡象顯示，商譽以外之非金融資產於以前年度所認列之減損損失可能已不存在或減少。若用以決定可回收金額之估計有任何改變，則迴轉減損損失，以增加個別資產或現金產生單位之帳面金額至其可回收金額，惟不超過若以前年度該個別資產或現金產生單位未認列減損損失之情況下，減除應提列折舊或攤銷後之帳面金額。

#### (十五)庫藏股票

合併公司收回已發行之股票，依買回時所支付之對價(包括可直接歸屬成本)，以稅後淨額認列為庫藏股票，作為權益之減項。處分庫藏股票之處分價格高於帳面金額，其差額列為資本公積—庫藏股票交易；處分價格低於帳面金額，其差額則沖抵同種類庫藏股票之交易所產生之資本公積，如有不足，則借記保留盈餘。庫藏股票之帳面金額採加權平均並依收回原因分別計算。

庫藏股票註銷時，按股權比例借記資本公積股票發行溢價與股本，其帳面金額如高於面值與股票發行溢價之合計數時，其差額則沖抵同種類庫藏股票所產生之資本公積，如有不足，則沖抵保留盈餘；其帳面金額低於面值與股票發行溢價之合計數者，則貸記同種類庫藏股票交易所產生之資本公積。

#### (十六)收入認列

##### 1.商品銷售

正常活動中銷售商品所產生之收入，係考量退回、商業折扣及數量折扣後，按已收或應收對價之公允價值衡量。收入係俟具說服力之證據存在(通常為客戶訂單)、所有權之重大風險及報酬已移轉予買方、價款很有可能收回、相關成本與可能之商品退回能可靠估計、不持續參與商品之管理及收入金額能可靠衡量時加以認列。若折扣很有可能發生且金額能可靠衡量時，則於銷售認列時予以認列作為收入之減項。

風險及報酬移轉之時點係視銷售合約個別條款而定。外銷交易主要採起運點交貨，風險及報酬係於港口將貨品運裝上船時移轉予買方；對於內銷交易，風險及報酬則通常於商品送達客戶倉庫驗收時移轉。

## 2. 勞 務

合併公司提供維修服務所產生之收入係按報導日之交易完成程度認列。

## 3. 佣金收入

當合併公司於交易中作為代理人而非委託人時，收入係按所收取之佣金淨額認列。

## 4. 租金收入

投資性不動產產生之租金收益於租賃期間按直線法認列，認列於營業外收入及支出項下之其他收入。

### (十七) 員工福利

#### 1. 確定提撥計畫

確定提撥退休金計畫之提撥義務係於員工提供勞務期間內認列為損益項下之員工福利費用。

#### 2. 確定福利計畫

非屬確定提撥計畫之退職福利計畫為確定福利計畫。仲博科技在確定福利退休金計畫下之淨義務係分別針對各項福利計畫以員工當期或過去服務所賺得之未來福利金額折算為現值計算。任何計畫資產的公允價值均予以減除。折現率係以到期日與合併公司淨義務期限接近，且計價幣別與預期支付福利金相同之政府公債之市場殖利率於財務報導日之利率為主。

仲博科技淨義務每年由合格精算師以預計單位福利法精算。當計算結果對仲博科技有利時，認列資產係以未來得以從該計畫退還之資金或減少未來對該計畫之提撥等方式所可獲得經濟效益現值之總額為限。計算經濟效益現值時應考量任何適用於合併公司任何計畫之最低資金提撥需求。一項效益若能在計畫期間內或計畫負債清償時實現，對合併公司而言，即具有經濟效益。

當計畫內容之福利改善，因員工過去服務使福利增加之部分，相關費用立即認列為損益。

淨確定福利資產之再衡量數包含(1)精算損益；(2)計畫資產報酬，但不包括包含於淨確定福利資產淨利息之金額；及(3)資產上限影響數之任何變動，但不包括包含於淨確定福利資產淨利息之金額。淨確定福利資產再衡量數認列於其他綜合損益項目下。仲博科技並選擇將該等已認列於其他綜合損益項目下之金額轉入保留盈餘。

仲博科技於縮減或清償發生時，認列確定福利計畫之縮減或清償損益。縮減或清償損益包括任何計畫資產公允價值之變動及確定福利義務現值之變動。

#### 3. 短期員工福利

短期員工福利義務係以未折現之基礎衡量，且於提供相關服務時認列為費用。

有關短期現金紅利或分紅計畫下預期支付之金額，若係因員工過去提供服務而使合併公司負有現時之法定或推定支付義務，且該義務能可靠估計時，將該金額認列為負債。

#### (十八)所得稅

所得稅費用包括當期及遞延所得稅。除與企業合併、直接認列於權益或其他綜合損益之項目相關者外，當期所得稅及遞延所得稅應認列於損益。

當期所得稅包括當年度課稅所得(損失)按報導日之法定稅率或實質性立法稅率計算之預計應付所得稅或應收退稅款，及任何對以前年度應付所得稅的調整。

遞延所得稅係就資產及負債於財務報導目的之帳面金額與其課稅基礎之暫時性差異予以衡量認列。非屬企業合併之交易原始認列之資產或負債，且於交易當時不影響會計利潤及課稅所得(損失)產生之暫時性差異不予認列遞延所得稅。

遞延所得稅係以預期資產實現或負債清償當期之稅率衡量，並以報導日之法定稅率或實質性立法稅率為基礎。

合併公司僅於同時符合下列條件時，始將遞延所得稅資產及遞延所得稅負債互抵：

- 1.有法定執行權將當期所得稅資產及當期所得稅負債互抵；且
- 2.遞延所得稅資產及遞延所得稅負債與下列由同一稅捐機關課徵所得稅之納稅主體之一有關；
  - (1)同一納稅主體。
  - (2)不同納稅主體，惟各主體意圖在重大金額之遞延所得稅資產預期回收及遞延所得稅負債預期清償之每一未來期間，將當期所得稅負債及資產以淨額基礎清償，或同時實現資產及清償負債。

對於未使用之課稅損失及未使用所得稅抵減遞轉後期，與可減除暫時性差異，在很有可能未來課稅所得可供使用之範圍內，認列為遞延所得稅資產。並於每一報導日予以重評估，就相關所得稅利益非屬很有可能實現之範圍內予以調減。

仲博科技民國八十七年度(含)以後各年度之未分配盈餘，依所得稅法規定應加徵百分之十營利事業所得稅，於次年股東會決議分配盈餘後列為當期所得稅費用。

#### (十九)企業合併

於轉換至金管會認可之國際財務報導準則時，合併公司選擇僅重編發生於民國一〇一年一月一日(含)以後之企業合併，對於民國一〇一年一月一日以前之收購，商譽之金額係依先前一般公認會計原則認列。

## (二十)每股盈餘

合併公司列示歸屬於仲博科技普通股權益持有人之基本及稀釋每股盈餘。合併公司基本每股盈餘係以歸屬於仲博科技普通股權益持有人之損益，除以當期加權平均流通在外普通股股數計算之。稀釋每股盈餘則係將歸屬於仲博科技普通股權益持有人之損益及加權平均流通在外普通股股數，分別調整所有潛在稀釋普通股之影響後計算之。仲博科技之潛在稀釋普通股包括尚未經董事會決議且得採股票發放之員工酬勞。

## (廿一)部門資訊

營運部門係合併公司之組成部分，從事可能賺得收入並發生費用(包括與合併公司內其他組成部分間交易相關之收入及費用)之經營活動。所有營運部門之營運結果均定期由合併公司主要營運決策者複核，以制定分配資源予該部門之決策並評量其績效。各營運部門均具單獨之財務資訊。

## 五、重大會計判斷、估計及假設不確定性之主要來源

管理階層依編製準則及金管會認可之國際財務報導準則編製本合併財務報告時，必須作出判斷、估計及假設，其將對會計政策之採用及資產、負債、收益及費用之報導金額有所影響。實際結果可能與估計存有差異。

管理當局持續檢視估計及基本假設，會計估計變動於變動期間及受影響之未來期間予以認列。

對於估計及假設之不確定性中，未有存有重大風險將於未來次一年度造成重大調整之相關資訊。

合併公司之會計政策及揭露包含採用公允價值衡量金融、非金融資產及負債。合併公司財務部門負責進行獨立公允價值驗證，藉獨立來源資料使評價結果貼近市場狀態、確認資料來源係獨立、可靠以及代表可執行價格，並定期校準評價模型、進行回溯測試、更新評價模型所需輸入值及資料及其他任何必要之公允價值調整，以確保評價結果係屬合理。

合併公司在衡量資產及負債時，盡可能使用市場可觀察之輸入值。公允價值之等級係以評價技術使用之輸入值為依據，其歸類如下：

- (一)第一級：相同資產或負債於活絡市場之公開報價（未經調整）。
- (二)第二級：除包含於第一級之公開報價外，資產或負債之輸入參數係直接（即價格）或間接（即由價格推導而得）可觀察。
- (三)第三級：資產或負債之輸入參數非基於可觀察之市場資料（非可觀察參數）。

若發生公允價值各等級間之移轉事項或情況，合併公司係於報導日認列該移轉。衡量公允價值所採用假設之相關資訊請詳下列附註六(廿一)金融工具。

## 六、重要會計項目之說明

### (一)現金

	<u>106.12.31</u>	<u>105.12.31</u>
現金、活期及支票存款	\$ 298,811	245,029
約當現金—定期存款	256,186	245,296
	<u>\$ 554,997</u>	<u>490,325</u>

合併公司金融資產及負債之利率風險及敏感度分析之揭露請詳附註六(廿一)。

### (二)金融資產

#### 1.以成本衡量之金融資產—非流動：

	<u>106.12.31</u>		<u>105.12.31</u>	
	持 股 比例%	金 額	持 股 比例%	金 額
松誼企業管理股份有限公司	1.50	\$ -	1.50	-

合併公司所持有之上述股票投資，於報導日係按成本減除減損衡量，因其公允價值合理估計數之區間重大且無法合理評估各種估計數之機率，致合併公司認為其公允價值無法可靠衡量。

松誼企業管理股份有限公司預期未來短期內無法回復獲利，故合併公司於民國九十四年度將原始投資成本8,783千元全數認列減損損失。

#### 2.非避險之衍生性工具

合併公司民國一〇六年度及一〇五年度從事衍生性金融商品交易係用以規避因營業活動所暴露之匯率風險，因不符有效避險條件，故不適用避險會計。另，民國一〇六年度及一〇五年度因上述從事衍生性金融商品交易產生已實現金融資產及負債利益(損失)分別為207千元及(7,079)千元。

截至民國一〇六年及一〇五年十二月三十一日止，合併公司尚未到期之遠期外匯買賣合約如下：

<u>106.12.31</u>				
	名目本金 (千元)	幣 別	契約期間	公允價值
賣出遠期外匯	JPY 8,414	日圓兌美金	106.08~107.02	\$ 82
賣出遠期外匯	JPY 110,904	日圓兌美金	106.10~107.04	53
帳列透過損益按公允價值衡量之金融資產—流動				<u>\$ 135</u>

賣出遠期外匯	JPY	126,550	日圓兌人民幣	106.09~107.04	\$	(1,824)
賣出遠期外匯	THB	4,528	泰銖兌美金	106.12~107.01		(21)
賣出遠期外匯	JPY	119,500	日圓兌美金	106.10~107.04		(103)
					<u>\$</u>	<u>(1,948)</u>
帳列透過損益按公允價值衡量之金融負債—流動					<u>\$</u>	<u>(103)</u>

### 105.12.31

	名目本金 (千元)	幣別	契約期間	公允價值
賣出遠期外匯	JPY 45,600	日圓兌美金	105.10~106.05	\$ 1,566
賣出遠期外匯	THB 15,974	泰銖兌美金	105.08~106.07	208
				<u>\$ 1,774</u>
帳列透過損益按公允價值衡量之金融資產—流動				<u>\$ 1,566</u>
賣出遠期外匯	EUR 82	歐元兌台幣	105.11~106.01	<u>\$ (82)</u>
帳列透過損益按公允價值衡量之金融負債—流動				<u>\$ (82)</u>

合併公司民國一〇六年度及一〇五年度因上述遠期外匯合約依公平價值評價產生之未實現金融資產及負債評價淨利益(損失)分別為32千元及(1,484)千元。

### (三)應收票據、應收帳款淨額及其他應收款

#### 1.應收票據、應收帳款淨額及其他應收款

	<u>106.12.31</u>	<u>105.12.31</u>
應收票據	\$ 10,480	7,772
應收帳款	472,298	473,664
	482,778	481,436
減：備抵呆帳	(2,897)	(12,294)
	<u>\$ 479,881</u>	<u>469,142</u>
其他應收款(帳列其他金融資產—流動)	<u>\$ 5,282</u>	<u>5,928</u>

合併公司上述應收票據、應收帳款及其他應收款均未有提供質押擔保之情形。

2. 合併公司應收票據、應收帳款及其他應收款之帳齡分析如下：

	106.12.31		105.12.31	
	總額	減損	總額	減損
未逾期	\$ 422,197	-	390,541	-
逾期1~30天	29,033	828	61,088	813
逾期31~180天	23,696	143	18,215	1,016
逾期181~360天	12,834	1,626	11,517	4,727
逾期361天以上	300	300	6,003	5,738
	<b>\$ 488,060</b>	<b>2,897</b>	<b>487,364</b>	<b>12,294</b>

3. 合併公司應收票據、應收帳款及其他應收款備抵呆帳之變動如下：

	個別評估	群組評估	合計
	之減損損失	之減損損失	
106年1月1日期初餘額	\$ -	12,294	12,294
迴轉之減損損失	-	(9,215)	(9,215)
本年度因無法收回而沖銷之金額	-	(154)	(154)
匯率變動之影響	-	(28)	(28)
106年12月31日餘額	<b>\$ -</b>	<b>2,897</b>	<b>2,897</b>
105年1月1日餘額	\$ -	19,885	19,885
迴轉之減損損失	-	(3,908)	(3,908)
本年度因無法收回而沖銷之金額	-	(3,078)	(3,078)
匯率變動之影響	-	(605)	(605)
105年12月31日餘額	<b>\$ -</b>	<b>12,294</b>	<b>12,294</b>

合併公司之備抵呆帳，主要係依公司備抵呆帳提列政策提列。基於歷史之付款行為以及廣泛分析標的客戶之信用評等予以評估無法收回之金額。

(四)其他金融資產—流動

	106.12.31	105.12.31
受限制銀行存款	\$ -	39
其他應收款	5,282	5,928
	<b>\$ 5,282</b>	<b>5,967</b>

民國一〇六年十二月三十一日合併公司之其他金融資產—流動未有提供質押擔保之情形，另，民國一〇五年十二月三十一日合併公司之其他金融資產—流動提供質押擔保之情形，請詳附註八。



(五)存 貨

	<u>106.12.31</u>	<u>105.12.31</u>
原料	\$ 66,787	65,763
製成品與商品	<u>141,320</u>	<u>111,493</u>
	<u><b>\$ 208,107</b></u>	<u><b>177,256</b></u>

民國一〇六年度及一〇五年度認列為銷貨成本及費用之存貨成本分別為1,745,602千元及1,978,303千元。民國一〇六年度及一〇五年度因存貨沖減至淨變現價值認列(迴轉)存貨跌價損失分別為(5,018)千元及3,442千元，並已列報為銷貨成本。

民國一〇六年及一〇五年十二月三十一日合併公司之存貨均未有提供質押擔保之情形。

(六)採用權益法之投資

合併公司採用權益法之關聯企業屬個別不重大者，其彙總財務資訊如下，該等財務資訊係於合併公司之合併財務報告中所包含之金額：

	<u>106.12.31</u>	<u>105.12.31</u>
對個別不重大關聯企業之權益之期末彙總帳面金額	<u>\$ 81,716</u>	<u>61,492</u>
	<u>106年度</u>	<u>105年度</u>
關聯企業本期淨損歸屬於合併公司之份額	<u>\$ (3,639)</u>	<u>(892)</u>

合併公司因應市場及未來長期策略性發展，於民國一〇五年三月及民國一〇六年一月分別投入現金40,000千及24,000千元，分別取得鑫野智動工業股份有限公司21.74%及13.04%之股權。

民國一〇六年及一〇五年十二月三十一日合併公司採用權益法之投資均未有提供作質押擔保之情形。

(七)不動產、廠房及設備

合併公司不動產、廠房及設備之成本及折舊變動明細如下：

	<u>土 地</u>	<u>房屋及 建 築</u>	<u>機 器 設 備</u>	<u>辦公設備 及 其他設備</u>	<u>總 計</u>
成本：					
民國106年1月1日餘額	\$ 102,315	165,622	126,022	34,754	428,713
本期增添	-	329	4,703	2,917	7,949
本期處分	-	-	(4,246)	(1,679)	(5,925)
匯率變動之影響	<u>594</u>	<u>820</u>	<u>1,549</u>	<u>(46)</u>	<u>2,917</u>
民國106年12月31日餘額	<u><b>\$ 102,909</b></u>	<u><b>166,771</b></u>	<u><b>128,028</b></u>	<u><b>35,946</b></u>	<u><b>433,654</b></u>

民國105年1月1日餘額	\$	102,864	160,813	182,949	46,209	492,835
本期增添	-		6,898	25,551	6,558	39,007
重分類	-		2,967	-	(2,967)	-
本期處分	-		-	(75,459)	(11,915)	(87,374)
匯率變動之影響		(549)	(5,056)	(7,019)	(3,131)	(15,755)
民國105年12月31日餘額	\$	<b>102,315</b>	<b>165,622</b>	<b>126,022</b>	<b>34,754</b>	<b>428,713</b>

折舊：

民國106年1月1日餘額	\$	-	55,204	72,556	23,841	151,601
本期折舊	-		7,191	12,177	3,328	22,696
本期處分	-		-	(1,141)	(1,479)	(2,620)
匯率變動之影響		-	78	912	(44)	946
民國106年12月31日餘額	\$	<b>-</b>	<b>62,473</b>	<b>84,504</b>	<b>25,646</b>	<b>172,623</b>
民國105年1月1日餘額	\$	-	48,076	133,905	35,957	217,938
本期折舊	-		6,633	12,678	4,936	24,247
重分類	-		3,655	-	(3,655)	-
本期處分	-		-	(69,420)	(11,311)	(80,731)
匯率變動之影響		-	(3,160)	(4,607)	(2,086)	(9,853)
民國105年12月31日餘額	\$	<b>-</b>	<b>55,204</b>	<b>72,556</b>	<b>23,841</b>	<b>151,601</b>

帳面價值：

民國106年12月31日餘額	\$	<b>102,909</b>	<b>104,298</b>	<b>43,524</b>	<b>10,300</b>	<b>261,031</b>
民國105年1月1日餘額	\$	<b>102,864</b>	<b>112,737</b>	<b>49,044</b>	<b>10,252</b>	<b>274,897</b>
民國105年12月31日餘額	\$	<b>102,315</b>	<b>110,418</b>	<b>53,466</b>	<b>10,913</b>	<b>277,112</b>

上述不動產、廠房及設備合併公司已作為長短期借款擔保之情形，請詳附註八。

#### (八)無形資產

合併公司無形資產之成本、攤銷及處分明細如下：

成本：	電腦軟體	商譽	總計
民國106年1月1日餘額	\$ 10,533	10,829	21,362
本期新增	2,044	-	2,044
本期處分	(2,079)	-	(2,079)
匯率變動影響數	17	(834)	(817)
民國106年12月31日餘額	\$ <b>10,515</b>	<b>9,995</b>	<b>20,510</b>

民國105年1月1日餘額	\$	9,276	11,022	20,298
本期新增		2,425	-	2,425
本期處分		(1,168)	-	(1,168)
匯率變動影響數		-	(193)	(193)
民國105年12月31日餘額	<b>\$</b>	<b>10,533</b>	<b>10,829</b>	<b>21,362</b>
攤銷：				
民國106年1月1日餘額	\$	6,247	-	6,247
本期攤銷		1,980	-	1,980
本期處分		(2,079)	-	(2,079)
民國106年12月31日餘額	<b>\$</b>	<b>6,148</b>	<b>-</b>	<b>6,148</b>
民國105年1月1日餘額	\$	5,117	-	5,117
本期攤銷		2,298	-	2,298
本期處分		(1,168)	-	(1,168)
民國105年12月31日餘額	<b>\$</b>	<b>6,247</b>	<b>-</b>	<b>6,247</b>
帳面價值：				
民國106年12月31日餘額	<b>\$</b>	<b>4,367</b>	<b>9,995</b>	<b>14,362</b>
民國105年1月1日	<b>\$</b>	<b>4,159</b>	<b>11,022</b>	<b>15,181</b>
民國105年12月31日	<b>\$</b>	<b>4,286</b>	<b>10,829</b>	<b>15,115</b>

民國一〇六年及一〇五年十二月三十一日合併公司之無形資產均未有提供質押擔保之情形。

(九)投資性不動產

	土 地	房屋及 建 築	總 計
成本或認定成本：			
民國106年12月31日餘額(即民國106年 1月1日餘額)	<b>\$ 50,457</b>	<b>34,745</b>	<b>85,202</b>
民國105年12月31日餘額(即民國105年 1月1日餘額)	<b>\$ 50,457</b>	<b>34,745</b>	<b>85,202</b>
折舊：			
民國106年1月1日餘額	\$ -	8,633	8,633
本期折舊	-	1,022	1,022
民國106年12月31日餘額	<b>\$ -</b>	<b>9,655</b>	<b>9,655</b>

民國105年1月1日餘額	\$ -	7,611	7,611
本期折舊	-	1,022	1,022
民國105年12月31日餘額	<u>\$ -</u>	<u>8,633</u>	<u>8,633</u>
帳面金額：			
民國106年12月31日	<u>\$ 50,457</u>	<u>25,090</u>	<u>75,547</u>
民國105年12月31日	<u>\$ 50,457</u>	<u>26,112</u>	<u>76,569</u>
公允價值：			
民國106年12月31日		<u>\$ 120,138</u>	
民國105年12月31日		<u>\$ 116,494</u>	

投資性不動產之公允價值係以獨立評價人員(具備經認可之相關專業資格，並對所評價之投資性不動產之區位及類型於近期內有相關經驗)之評價為基礎。該評價係以市場價值進行，上述不動產估價報告書之估價時間分別為民國一〇六年十二月三日及一〇三年三月六日。

仲博科技於民國九十七年六月經董事會通過以自用或出租為目的購買桃園市復興一路之辦公大樓，並自民國九十七年七月起將該不動產部分出租。不可取消租賃期間之未來可收取之租金如下：

	<u>106.12.31</u>	<u>105.12.31</u>
一年內	\$ 3,884	3,874
一年至五年	4,207	8,091
	<u>\$ 8,091</u>	<u>11,965</u>

民國一〇六年度及一〇五年度由投資性不動產產生之租金收入分別為3,874千元及3,771千元。

合併公司投資性不動產提供長期借款擔保之情形，請詳附註八。

#### (十)短期借款

合併公司短期借款之明細與條件如下：

	<u>106.12.31</u>	<u>105.12.31</u>
信用借款	\$ 250,000	110,000
擔保借款	20,109	37,737
	<u>\$ 270,109</u>	<u>147,737</u>
尚未動支額度	<u>\$ 336,827</u>	<u>297,805</u>
期末借款利率	<u>1.38%~5.45%</u>	<u>1.40%~4.80%</u>

合併公司短期借款所提供之擔保情形，請詳附註八。

(十一)應付短期票券

	<u>106.12.31</u>	<u>105.12.31</u>
應付商業本票	\$ 117,668	200,844
應付銀行承兌匯票	<u>8,303</u>	<u>12,344</u>
	125,971	213,188
減：應付短期票券折價	<u>(66)</u>	<u>(135)</u>
	<u><b>\$ 125,905</b></u>	<u><b>213,053</b></u>
期末利率	<u><b>1.00%~3.46%</b></u>	<u><b>1.50%~4.18%</b></u>

民國一〇六年及一〇五年十二月三十一日應付銀行承兌匯票係大太平洋投資及中貿國際發行，由仲博科技提供背書保證。

(十二)長期借款

<u>貸款銀行</u>	<u>貸款用途</u>	<u>106.12.31</u>	<u>105.12.31</u>
玉山商業銀行	擔保借款	\$ 150,000	150,000
MEGA ICBC BANK	擔保借款	<u>54,880</u>	<u>63,436</u>
		204,880	213,436
減：一年內到期部份		<u>(10,547)</u>	<u>(159,559)</u>
		<u><b>\$ 194,333</b></u>	<u><b>53,877</b></u>
期末利率區間		<u><b>1.63%~1.73%</b></u>	<u><b>1.63%~2.50%</b></u>

除原玉山商業銀行借款期間為民國一〇三年三月三十一日至一〇六年三月三十一日，到期一次償還本金，惟於民國一〇六年三月三十一日與玉山商業銀行簽訂新借款合同，原借款並未動用營運資金償還；新借款借款期間為民國一〇六年三月三十一日至一〇九年三月三十一日止，到期一次償還本金。合併公司以資產設定抵押供長期借款之擔保情形請詳附註八。

(十三)營業租賃

1.出租人租賃

合併公司以營業租賃出租投資性不動產之情形，請詳附註六(九)。

2.長期預付租金

合併公司以營業租賃承租土地使用權，租賃期間為四十八年或六十年，租金一次給付。民國一〇六年度及一〇五年度列報於損益之費用分別為453千元及471千元。民國一〇六年及一〇五年十二月三十一日尚未攤銷之餘額分別為13,725千元及14,248千元。

#### (十四)員工福利

##### 1.確定福利計畫

合併公司確定福利義務現值與計畫資產公允價值之調節如下：

	<u>106.12.31</u>	<u>105.12.31</u>
確定福利義務現值	\$ 32,914	43,766
計畫資產之公允價值	<u>(42,405)</u>	<u>(54,167)</u>
淨確定福利資產	<u>\$ (9,491)</u>	<u>(10,401)</u>

合併公司之確定福利計畫係提撥至台灣銀行之勞工退休準備金專戶。適用勞動基準法之每位員工之退休支付，係依據服務年資所獲得之基數及其退休前六個月之平均薪資計算。

##### (1)計畫資產組成

合併公司依勞動基準法提撥之退休基金係由勞動部勞動基金運用局(以下簡稱勞動基金局)統籌管理，依「勞工退休基金收支保管及運用辦法」規定，基金之運用，其每年決算分配之最低收益，不得低於依當地銀行二年定期存款利率計算之收益。

民國一〇六年十二月三十一日合併公司之台灣銀行勞工退休準備金專戶餘額計42,405千元。勞工退休基金資產運用之資料包括基金收益率以及基金資產配置，請詳勞工退休基金監理會網站公布之資訊。

##### (2)確定福利義務現值之變動

合併公司民國一〇六年度及一〇五年度之確定福利義務現值變動如下：

	<u>106年度</u>	<u>105年度</u>
1月1日確定福利義務現值	\$ 43,766	42,727
當期服務成本	794	470
當期利息成本	596	770
淨確定福利負債再衡量數		
— 計畫資產報酬(不含當期利息)	3,039	458
— 因財務假設變動所產生之精算損益	(898)	2,195
前期服務成本	-	3,028
計畫已支付之福利	<u>(14,383)</u>	<u>(5,882)</u>
12月31日確定福利義務現值	<u>\$ 32,914</u>	<u>43,766</u>

(3)計畫資產公允價值之變動

	<u>106年度</u>	<u>105年度</u>
1月1日計畫資產之公允價值	\$ 54,167	57,708
已提撥至計畫之金額	2,135	1,683
利息收入	755	1,056
淨確定福利資產再衡量數		
—計畫資產報酬(不含當期利息)	(269)	(673)
計畫已支付之福利	<u>(14,383)</u>	<u>(5,607)</u>
12月31日計畫資產之公允價值	<u><b>\$ 42,405</b></u>	<u><b>54,167</b></u>

(4)資產上限影響數之變動

合併公司民國一〇六年度及一〇五年度確定福利計畫資產上限影響數之變動均為零。

(5)認列為損益之費用

	<u>106年度</u>	<u>105年度</u>
當期服務成本	\$ 794	470
淨確定福利資產淨利息	596	770
前期服務成本	-	3,028
計畫資產預計報酬	<u>(755)</u>	<u>(1,056)</u>
	<u><b>\$ 635</b></u>	<u><b>3,212</b></u>

(6)認列為其他綜合損益之精算損失

	<u>106年度</u>	<u>105年度</u>
1月1日累積餘額	\$ 13,380	10,054
本期認列	<u>2,410</u>	<u>3,326</u>
12月31日累積餘額	<u><b>\$ 15,790</b></u>	<u><b>13,380</b></u>

(7)精算假設

合併公司於報導日用以決定確定福利義務現值之重大精算假設如下：

	<u>106.12.31</u>	<u>105.12.31</u>
折現率	1.625%	1.375%
未來薪資增加率	1.00%	1.00%

合併公司預計於民國一〇六年度報導日後之一年內支付予確定福利計畫之提撥金額為2,135千元。

確定福利計畫之加權平均存續期間為17.55年。

#### (8) 敏感度分析

民國一〇六年及一〇五年十二月三十一日當採用之主要精算假設變動對淨確定福利資產現值之影響如下：

	對淨確定福利義務現值之影響	
	增加0.25%	減少0.25%
106年12月31日		
折現率	\$ 862	(898)
未來薪資增加率	(1,016)	982
105年12月31日		
折現率	1,119	(1,163)
未來薪資增加率	(1,287)	1,245

上述之敏感度分析係基於其他假設不變的情況下分析單一假設變動之影響。實務上許多假設的變動則可能是連動的。敏感度分析係與計算資產負債表之淨退休金負債所採用的方法一致。

本期編製敏感度分析所使用之方法與假設與前期相同。

#### 2. 確定提撥計畫

仲博科技之確定提撥計畫係依勞工退休金條例之規定，依勞工每月工資6%之提繳率，提撥至勞動部勞工保險局(以下簡稱勞工保險局)之勞工退休金個人專戶。在此計畫下仲博科技提撥固定金額至勞工保險局後，即無支付額外金額之法定或推定義務。

仲博科技民國一〇六年度及一〇五年度確定提撥退休金辦法下之退休金費用分別為2,933千元及2,839千元，已提撥至勞工保險局。另，合併公司民國一〇六年度及一〇五年度海外子公司退休金費用分別為2,451千元及3,586千元。

#### (十五) 所得稅

##### 1. 所得稅費用

合併公司民國一〇六年度及一〇五年度之所得稅費用明細如下：

	106年度	105年度
當期所得稅費用		
當期產生	\$ 2,669	9,353
調整前期之當期所得稅	1,229	(3,465)
未分配盈餘加徵10%之所得稅費用	130	147
	<u>4,028</u>	<u>6,035</u>
暫時性差異之發生及迴轉	5,952	(1,506)
所得稅費用	<u>\$ 9,980</u>	<u>4,529</u>



合併公司所得稅費用與稅前淨利之關係調節如下：

	<u>106年度</u>	<u>105年度</u>
稅前淨利	\$ 31,536	16,757
稅前淨利依17%稅率計算之所得稅	5,361	2,849
子公司適用稅率不同產生之差異	(1,259)	1,896
未認列遞延所得稅資產影響數	2,875	(3,772)
未分配盈餘加徵百分之十稅額	130	147
以前年度所得稅估計差異	1,229	(3,465)
其他	1,644	6,874
	<u>\$ 9,980</u>	<u>4,529</u>

## 2. 遞延所得稅資產及負債

### (1) 未認列遞延所得稅資產

合併公司未認列為遞延所得稅資產之項目如下：

	<u>106.12.31</u>	<u>105.12.31</u>
虧損扣除	\$ 19,505	16,630
以成本法衡量之金融資產	16	16
	<u>\$ 19,521</u>	<u>16,646</u>

係因未來並非很有可能具有足夠之課稅所得以供該等暫時性差異及虧損扣除使用。

### (2) 已認列之遞延所得稅資產及負債

民國一〇六年度及一〇五年度遞延所得稅資產及負債之變動如下：

遞延所得稅資產：

	<u>105.1.1</u>	(借)貸記 損益表	(借)貸記 其他綜合 損益表	<u>105.12.31</u>	(借)貸記 損益表	(借)貸記 其他綜合 損益表	<u>106.12.31</u>
虧損扣除	\$ 2,840	8,133	-	10,973	2,489	-	13,462
存貨備抵跌價損失	506	446	-	952	(534)	-	418
其他	743	441	-	1,184	1,186	-	2,370
	<u>\$ 4,089</u>	<u>9,020</u>	<u>-</u>	<u>13,109</u>	<u>3,141</u>	<u>-</u>	<u>16,250</u>

遞延所得稅負債

	<u>105.1.1</u>	(借)貸記 損益表	(借)貸記 其他綜合 損益表	<u>105.12.31</u>	(借)貸記 損益表	(借)貸記 其他綜合 損益表	<u>106.12.31</u>
採權益法認列之國外投資利益	\$ (251)	(7,719)	-	(7,970)	(9,453)	-	(17,423)
淨確定福利資產	(4,235)	(260)	-	(4,495)	255	-	(4,240)
其他	(570)	465	-	(105)	105	-	-
	<u>\$ (5,056)</u>	<u>(7,514)</u>	<u>-</u>	<u>(12,570)</u>	<u>(9,093)</u>	<u>-</u>	<u>(21,663)</u>

合併公司依民國九十八年一月修正之所得稅法規定，經稅捐稽徵機關核定之前十年度虧損得自當年度之純益扣除，再行核課所得稅。

截至民國一〇六年十二月三十一日止，合併公司尚未扣除之虧損及扣除期限如下：

<u>年 度</u>	<u>最後可扣除期限</u>	<u>可扣除金額</u>
九十八年度(核定數)	一〇八年度	\$ 2,465
一〇〇年度(核定數)	一一〇年度	2,799
一〇一年度(核定數)	一一一年度	32,287
一〇二年度(核定數)	一一二年度	52,501
一〇三年度(核定數)	一一三年度	2,542
一〇四年度(核定數)	一一四年度	23,508
一〇五年度(申報數)	一一五年度	25,535
一〇六年度(估計數)	一一六年度	22,142
		<u>\$ 163,779</u>

合併公司海外子公司因符合當地稅法規定，各年度核定之虧損得扣除以後年度之課稅所得額。截至民國一〇六年十二月三十一日止，可資扣除以前年度虧損相關所得稅影響數為5,125千元。

### 3. 所得稅核定情形

截至民國一〇六年十二月三十一日止，仲博科技營利事業所得稅結算申報已奉稽徵機關核定至民國一〇四年度。

### 4. 仲博科技兩稅合一相關資訊如下：

屬民國八十七年度以後之未分配盈餘	<u>106.12.31</u> (註)	<u>105.12.31</u> \$ <u>110,834</u>
可扣抵稅額帳戶餘額	(註)	\$ <u>5,779</u>
	<u>106年度</u> (預計)	<u>105年度</u> (實際)
對中華民國居住者盈餘分配之稅額扣抵比率	(註)	<u>5.21%</u>

前述兩稅合一相關資訊係依據財政部民國一〇二年十月十七日台財稅第10204562810號函規定處理之金額。

註：總統府已於民國一〇七年二月七日頒布所得稅法修正案自民國一〇七年一月一日起取消股東可扣抵帳戶之設置、記載、計算及分配。

## (十六)資本及其他權益

### 1.股本

民國一〇六年及一〇五年十二月三十一日仲博科技額定股本均為1,000,000千元（其中50,000千元係保留發行員工認股權憑證使用，並得依董事會決議分次發行），實收股本均為644,973千元，每股面額均為10元。

### 2.資本公積

依公司法規定，資本公積需優先填補虧損後，始得以已實現之資本公積轉作資本或發放現金。前項所稱之已實現資本公積，包括超過票面金額發行股票所得之溢額及受領贈與之所得。依發行人募集與發行有價證券處理準則規定，得撥充資本之資本公積，每年撥充之合計金額，不得超過實收資本額百分之十。

### 3.法定盈餘公積

依公司法規定，公司應就稅後純益提撥百分之十為法定盈餘公積，直至與資本總額相等為止。公司無虧損時，得經股東會決議，以法定盈餘公積發給新股或現金，惟以該項公積超過實收資本額百分之二十五之部分為限。

### 4.盈餘分派及股利政策

依仲博科技章程規定每年結算如有純益，依下列順序分派之：

- (1)提繳所得稅。
- (2)彌補以往年度虧損。
- (3)提撥百分之十為法定盈餘公積。
- (4)依法令或主管機關規定提撥或迴轉特別盈餘公積。
- (5)盈餘扣除(1)至(4)款數額之餘額加計前期累計未分配盈餘由董事會擬具股東紅利分配案，提請股東會決議分派之。

依原證券暨期貨管理委員會之規定，仲博科技就當年度發生之帳列股東權益減項淨額自當年度稅後盈餘與前期未分配盈餘提列相同數額之特別盈餘公積；屬前期累積之股東權益減項金額，應自前期未分配盈餘提列相同數額之特別盈餘公積不得分派。嗣後股東權益減項數額有迴轉時，得就迴轉部份分派盈餘。仲博科技於民國一〇六年六月二十二日經股東會決議民國一〇五年盈餘分配案，針對股東權益減項提列51,414千元特別盈餘公積。

仲博科技採剩餘股利政策，在考量健全公司財務結構及每股盈餘稀釋程度之前提下，每年盈餘之分派，現金股利之發放不低於當年度發放現金及股票股利合計數之百分之三十。前項比率得視當年度獲利及資金狀況，由董事會擬具分配方案後，經股東會決議調整之。

仲博科技民國一〇六年六月二十二日及一〇五年六月十六日分別經股東會決議民國一〇五年度及一〇四年度盈餘分配案，分派之每股現金股利為0.1元及0元，民國一〇五年度及一〇四年度提列法定盈餘公積分別為1,223千元及163千元。相關資訊可至公開資訊觀測站等管道查詢之。

仲博科技民國一〇七年四月十六日經董事會擬議民國一〇六年度之盈餘分配案，分派之每股現金股利為0.20元，上述盈餘分配尚待股東會決議，相關資訊可俟相關會議決議後，至公開資訊觀測站等管道查詢之。

#### 5.庫藏股

民國一〇四年度仲博科技因證券交易法第28條之2規定，為維護公司信用及股東權益所必要而買回之庫藏股共計720千股。截至民國一〇六年及一〇五年十二月三十一日止，未註銷之股數均為720千股。

仲博科技持有之庫藏股票依證券交易法規定不得質押，於未轉讓前，不得享有股東權利。

#### 6.其他權益

國外營運機構財務報表換算之兌換差額變動明細如下：

	<u>106年度</u>	<u>105年度</u>
1月1日期初餘額	\$ (51,414)	(18,457)
認列本期外幣換算差異	(26,042)	(32,957)
12月31日期末餘額	<u>\$ (77,456)</u>	<u>(51,414)</u>

#### (十七)每股盈餘

民國一〇六年度及一〇五年度基本每股盈餘之計算如下：

	<u>106年度</u>	<u>105年度</u>
歸屬於普通股權益持有人之淨利	<u>\$ 21,556</u>	<u>12,228</u>
普通股加權平均流通在外股數	<u>63,777</u>	<u>63,777</u>
基本每股盈餘(元)	<u>\$ 0.34</u>	<u>0.19</u>

#### (十八)營業收入

合併公司民國一〇六年度及一〇五年度之營業收入明細如下：

	<u>106年度</u>	<u>105年度</u>
原料收入	\$ 1,270,645	1,634,405
佣金收入	20,067	28,484
商品收入	27,081	22,142
設備、零件及維修收入	682,462	557,009
	<u>\$ 2,000,255</u>	<u>2,242,040</u>

### (十九)員工及董事酬勞

依仲博科技之公司章程規定，年度如有獲利，應提撥百萬分之五為員工酬勞及不高於百分之一為董監事酬勞。但公司尚有累積虧損時，應預先保留彌補數額。前項員工酬勞發給股票或現金之對象，包括符合一定條件之從屬公司員工。

仲博科技民國一〇六年度及一〇五年度員工酬勞估列金額分別為138元及57元；董監事酬勞估列金額均為0元，係以仲博科技各該段期間之稅前淨利扣除員工及董事、監察人酬勞前之金額乘上仲博科技章程所訂之員工酬勞及董事及監察人酬勞分派成數為估計基礎，並列報為民國一〇六年度及一〇五年度之營業費用，相關資訊可至公開資訊觀測站查詢。民國一〇七年四月十六日及一〇六年四月十八日董事會決議分派之員工及董事、監察人酬勞金額與仲博科技民國一〇六年度及一〇五年度個體財務報告估列金額並無差異。

### (二十)營業外收入及支出

#### 1.其他收入

合併公司民國一〇六年度及一〇五年度之其他收入明細如下：

	<u>106年度</u>	<u>105年度</u>
銀行存款之利息收入	\$ 5,778	4,862
租金收入	5,416	4,082
	<u>\$ 11,194</u>	<u>8,944</u>

#### 2.其他利益及損失

合併公司民國一〇六年度及一〇五年度之其他利益及損失明細如下：

	<u>106年度</u>	<u>105年度</u>
透過損益按公允價值衡量之金融資產及負債 淨利益(損失)(附註六(二))	\$ 239	(8,563)
處分不動產、廠房及設備淨利益(損失)	767	(169)
外幣兌換利益	2,725	12,179
其他	324	(8,927)
	<u>\$ 4,055</u>	<u>(5,480)</u>

### (廿一)金融工具

#### 1.信用風險

##### (1)信用風險之暴險

金融資產之帳面金額代表最大信用暴險金額。

## (2)信用風險集中情況

合併公司主要的潛在信用風險係源自於現金及約當現金與應收帳款等之金融商品。合併公司之現金及約當現金存放於不同之金融機構。合併公司控制暴露於每一金融機構之信用風險，而且認為合併公司之現金及約當現金及所持有之金融資產不會有重大之信用風險顯著集中之虞。

合併公司通常依授信程序給予客戶信用額度，因此合併公司之信用風險主要受市場所影響。然而合併公司所銷售對象皆為信譽良好之公司，同時合併公司持續瞭解客戶之信用狀況，以掌握重大信用風險損失，故不易遭受重大風險損失。

合併公司設置有備抵呆帳帳戶以反映對應收帳款已發生損失之估計。備抵帳戶主要組成部分包含了與個別重大暴險相關之特定損失組成部分，及為了相似資產群組之已發生但尚未辨認之損失所建立之組合損失組成部分。組合損失備抵帳戶係根據相似金融資產之歷史付款統計資料決定。

## 2.流動性風險

下表為金融負債之合約到期日分析，其金額包含估計利息但不包含淨額協議之影響。

	帳面金額	合 約 現金流量	6個月 以內	6-12個月	1-2年	2-5年	超過5年
<b>106年12月31日</b>							
非衍生金融負債							
短期借款	\$ 270,109	(271,498)	(271,498)	-	-	-	-
應付短期票券	125,905	(126,638)	(126,638)	-	-	-	-
應付票據及帳款	311,165	(311,165)	(311,165)	-	-	-	-
一年內到期之長期借款	10,547	(10,680)	(5,340)	(5,340)	-	-	-
長期借款	194,333	(209,957)	(1,984)	(1,918)	(13,154)	(185,952)	(6,949)
存入保證金	1,571	(1,571)	-	-	(1,571)	-	-
衍生金融負債							
遠期外匯合約：							
流 出	103	(103)	(103)	-	-	-	-
	<b>\$ 913,733</b>	<b>(931,612)</b>	<b>(716,728)</b>	<b>(7,258)</b>	<b>(14,725)</b>	<b>(185,952)</b>	<b>(6,949)</b>
<b>105年12月31日</b>							
非衍生金融負債							
短期借款	\$ 147,737	(149,064)	(149,064)	-	-	-	-
應付短期票券	213,053	(213,188)	(213,188)	-	-	-	-
應付票據及帳款	200,417	(200,417)	(200,417)	-	-	-	-
一年內到期之長期借款	159,559	(160,388)	(155,109)	(5,279)	-	-	-
長期借款	53,877	(58,182)	(739)	(673)	(10,540)	(33,760)	(12,470)
存入保證金	1,575	(1,575)	-	-	(1,575)	-	-
衍生金融負債							
遠期外匯合約：							
流 出	82	(82)	(82)	-	-	-	-
	<b>\$ 776,300</b>	<b>(782,896)</b>	<b>(718,599)</b>	<b>(5,952)</b>	<b>(12,115)</b>	<b>(33,760)</b>	<b>(12,470)</b>

### 3. 匯率風險

#### (1) 匯率風險之暴險

合併公司暴露於重大外幣匯率風險之金融資產及負債如下：

	106.12.31			105.12.31		
	外幣	匯率	台幣	外幣	匯率	台幣
<u>金融資產</u>						
<u>貨幣性項目</u>						
美 金	\$ 4,373	29.76	130,140	3,298	32.25	106,361
人 民 幣	616	4.55	2,803	316	4.65	1,469
日 圓	55	0.26	14	11,780	0.28	3,298
<u>採權益法之長期股權投資</u>						
美 金	901	29.76	26,826	754	32.25	24,316
<u>非貨幣性項目</u>						
日 圓	119,318	0.26	註	45,600	0.28	註
泰 銖	-	-	-	15,974	0.91	註
<u>金融負債</u>						
<u>貨幣性項目</u>						
美 金	61	29.76	1,815	43	32.25	1,387
歐 元	-	-	-	9	33.90	339
日 圓	3,882	0.26	1,009	26,074	0.28	7,301
<u>非貨幣性項目</u>						
歐 元	-	-	-	82	33.94	註
日 圓	246,050	35.57	註	-	-	-
泰 銖	4,528	0.92	註	-	-	-

註：係持有遠期外匯合約以報導日之公平價值評價，其相關資訊請詳附件六(二)。

#### (2) 敏感性分析

##### A. 匯率風險

合併公司之匯率風險主要來自於以非功能性質計價之現金及約當現金、應收帳款(含關係人)及應付帳款等，於換算時產生外幣兌換損益。於民國一〇六年及一〇五年十二月三十一日當新台幣相對於美金、人民幣、日圓及歐元貶值或升值5%，而其他所有因素維持不變之情況下，對稅前淨利增加(減少)影響如下：

	<u>106年度</u>	<u>105年度</u>
貶 值	<u>\$ 6,507</u>	<u>5,105</u>

升 值

\$ (6,507) (5,105)



由於合併公司功能性貨幣種類繁多，故採彙整方式揭露貨幣性項目之兌換損益資訊，民國一〇六年度及一〇五年度外幣兌換利益(含已實現及未實現)分別為2,725千元及12,179千元。

#### B.利率風險

下列敏感度分析係依非衍生工具於報導日之利率暴險而決定。對於浮動利率負債，其分析方式係假設報導日流通在外之負債金額於整年度皆流通在外。合併公司內部向主要管理階層報告利率時所使用之變動率為利率增加或減少0.1%，此亦代表管理階層對利率之合理可能變動範圍之評估。

合併公司因持有變動利率之現金及約當現金、長短借款及應付短期票券，若利率增加或減少0.1%，在所有其他變數維持不變之情況下，合併公司民國一〇六年度及一〇五年度之稅前淨利將分別減少或增加292千元及329千元。

#### 4.公允價值

##### (1)金融工具之種類及公允價值

合併公司各種類金融資產及金融負債之帳面金額及公允價值(包括公允價值等級資訊,但非按公允價值衡量金融工具之帳面金額為公允價值之合理近似值者,及於活絡市場無報價且公允價值無法可靠衡量之權益工具投資,依規定無須揭露公允價值資訊)列示如下:

	106.12.31				
	帳面價值	公 允 價 值			合 計
		第一級	第二級	第三級	
<b>放款及應收款</b>					
現金	\$ 554,997	-	-	-	-
應收票據及帳款淨額	479,881	-	-	-	-
應收帳款－關係人	194	-	-	-	-
其他金融資產－流動	5,282	-	-	-	-
存出保證金	3,096	-	-	-	-
其他金融資產－非流動	27,456	-	-	-	-
	<b>\$ 1,070,906</b>	<b>-</b>	<b>-</b>	<b>-</b>	<b>-</b>
<b>透過損益按公允價值衡量之金融資產</b>					
衍生性金融商品(遠期外匯)	\$ 135	-	135	-	135

**按攤銷後成本衡量之金融負債**

短期借款	\$ 270,109	-	-	-	-
應付短期票券	125,905	-	-	-	-
應付票據及帳款	311,165	-	-	-	-
長期借款	194,333	-	-	-	-
一年內到期長期借款	10,547	-	-	-	-
存入保證金	1,571	-	-	-	-
	<u>\$ 913,630</u>	<u>-</u>	<u>-</u>	<u>-</u>	<u>-</u>

**透過損益按公允價值衡量之金融負債**

衍生性金融商品(遠期外匯)	\$ <u>103</u>	<u>-</u>	<u>1,948</u>	<u>-</u>	<u>1,948</u>
---------------	---------------	----------	--------------	----------	--------------

105.12.31

	帳面價值	公允價值			合計
		第一級	第二級	第三級	

**放款及應收款**

現金	\$ 490,325	-	-	-	-
應收票據及帳款淨額	469,142	-	-	-	-
應收帳款－關係人	254	-	-	-	-
其他金融資產－流動	5,967	-	-	-	-
其他金融資產－非流動	28,718	-	-	-	-
存出保證金	1,425	-	-	-	-
	<u>\$ 995,831</u>	<u>-</u>	<u>-</u>	<u>-</u>	<u>-</u>

**透過損益按公允價值衡量之金融資產**

衍生性金融商品(遠期外匯)	\$ <u>1,566</u>	<u>-</u>	<u>1,774</u>	<u>-</u>	<u>1,774</u>
---------------	-----------------	----------	--------------	----------	--------------

**按攤銷後成本衡量之金融負債**

短期借款	\$ 147,737	-	-	-	-
應付短期票券	215,053	-	-	-	-
應付票據及帳款	200,417	-	-	-	-
一年內到期長期借款	159,559	-	-	-	-
長期借款	53,877	-	-	-	-
存入保證金	1,575	-	-	-	-
	<u>\$ 778,218</u>	<u>-</u>	<u>-</u>	<u>-</u>	<u>-</u>

**透過損益按公允價值衡量之金融負債**

衍生性金融商品(遠期外匯)	\$ <u>82</u>	<u>-</u>	<u>82</u>	<u>-</u>	<u>82</u>
---------------	--------------	----------	-----------	----------	-----------

(2)非按公允價值衡量金融工具之公允價值評價技術

合併公司估計非按公允價值衡量之工具所使用之方法及假設如下：

按攤銷後成本衡量之金融負債若有成交或造市者之報價資料者，則以最近成交價格及報價資料作為評估公允價值之基礎。若無市場價值可供參考時，則採用評價方法估計。採用評價方法所使用之估計及假設為現金流量之折現值估計公允價值。

(3)按公允價值衡量金融工具之公允價值評價技術－衍生金融工具

遠期外匯合約通常係根據目前之遠期匯率評價。

民國一〇六年度及一〇五年度並無任何公允價值層級間移轉之情形。

(廿二)財務風險管理

1.概要

合併公司因金融工具之使用而暴露於下列風險：

(1)信用風險

(2)流動性風險

(3)市場風險

合併附註表達合併公司上述各項風險之暴險資訊、合併公司衡量及管理風險之目標、政策及程序。進一步量化揭露請詳合併財務報告各該附註。

2.風險管理架構

董事會全權負責成立及監督合併公司之風險管理架構，負責發展及控管合併公司之風險管理政策，並定期報告其運作情況。

合併公司之風險管理政策之建置係為辨認及分析合併公司所面臨之風險，及設定適當風險限額及控制，並監督風險及風險限額之遵循。風險管理政策及系統係定期覆核以反映市場情況及合併公司運作之變化。合併公司透過訓練、管理準則及作業程序，以發展有紀律且具建設性之控制環境，使所有員工了解其角色及義務。

合併公司之董事會監督管理階層如何監控合併公司風險管理政策及程序之遵循，及覆核合併公司對於所面臨風險之相關風險管理架構之適當性。內部稽核人員協助合併公司董事會扮演監督角色。該等人員進行定期及例外覆核風險管理控制及程序，並將覆核結果報告予董事會。

3.信用風險

請詳附註六(廿一)。

4.流動性風險

合併公司之資本及營運資金足以支應履行所有合約義務，故未有因無法籌措資金以履行合約義務之流動性風險。另，合併公司持有以成本衡量之金融商品投資因無公開交易市場，因此可能發生流動性風險，惟目前帳面價值為零。

## 5.市場風險

合併公司進貨及銷貨主要以外幣為計價單位，使合併公司既有之外幣資產及負債暴露於市場匯率波動之風險，故合併公司從事衍生性金融商品交易以經濟避險規避合併公司所持有外幣資產或負債之匯率風險，其因匯率變動產生之損益會與被避險項目產生抵銷效果，因此通常市場風險低。

### (1)匯率風險

合併公司暴露於非以各該集團企業之功能性貨幣計價之銷售及採購交易所產生之匯率風險。集團企業之功能性貨幣以新台幣為主、亦有美金、馬幣、泰銖及人民幣等。該等交易主要之計價貨幣有新台幣、美金、馬幣、歐元、日圓、泰銖及人民幣。

有關外幣計價之貨幣性資產及負債，當發生短期不平衡時，合併公司係藉由以即時匯率買進或賣出外幣，以確保淨暴險保持在可接受之水準。

### (2)利率風險

合併公司持有浮動利率之資產與負債，其利率風險請詳附註六(廿一)說明。

## (廿三)資本管理

董事會之政策係維持健全之資本基礎，以為係投資人、債權人及市場之信心以及支持未來營運之發展。資本包含合併公司之股本、資本公積及保留盈餘。董事會控管資本報酬率，同時控管普通股股利水準。

報導日之負債資本比率如下：

	<b>106.12.31</b>	<b>105.12.31</b>
負債總額	\$ 1,012,904	864,371
減：現金	554,997	490,325
淨負債	<b>\$ 457,907</b>	<b>374,046</b>
權益總額	<b>\$ 802,977</b>	<b>816,251</b>
負債資本比率	<b>57.03%</b>	<b>45.82%</b>

## 七、關係人交易

### (一)母公司與最終控制者

中實投資股份有限公司為合併公司之母公司，持有合併公司流通在外普通股股份之85.27%。

### (二)關係人名稱及關係

於本合併財務報告之涵蓋期間內與合併公司有交易之關係人如下：

<u>關係人名稱</u>	<u>與合併公司之關係</u>
中實投資股份有限公司	合併公司之母公司
鑫野智動工業股份有限公司	合併公司之關聯企業

KK Enterprise (Malaysia) Sdn. Bhd.	合併公司之關聯企業
中租迪和股份有限公司	實質關係人
中租建設開發股份有限公司	實質關係人
中租汽車租賃股份有限公司	實質關係人
成旅觀光股份有限公司	實質關係人
柏佑設計工程股份有限公司	實質關係人
Chailease International Leasing Co., Ltd.	實質關係人
中實特勤保全股份有限公司	實質關係人
中租控股股份有限公司	實質關係人

(三)與關係人之重大交易事項

1.銷售商品

(1)合併公司對關係人之重大銷售金額如下：

關係人類別	106年度	105年度
母公司	\$ 238	252
其他關係人	2,735	1,946
	<u>\$ 2,973</u>	<u>2,198</u>

(2)合併公司應收關係人款項明細如下：

關係人類別	106.12.31	105.12.31
其他關係人	\$ 194	254

合併公司銷售予關聯企業之價格係以一般市場價格為基準，與一般客戶並無顯著差異。

民國一〇六年度及一〇五年度合併公司對售予關係人及非關係人收款期間均為45~90天。

2.進貨

合併公司向關係人進貨及未結清額如下：

關係人類別	106年度	105年度
關聯企業	\$ 4,124	3,122

截至民國一〇六年及一〇五年十二月三十一日止，上述款項已支付。

### 3.租賃情形

(1)合併公司向關係人承租營業場所及其支付租金之情形如下：

關係人類別	承租標的	106年度	105年度
其他關係人	桃園市龜山區復興一路之停車位及車輛	\$ 1,858	1,981

截至民國一〇六年及一〇五年十二月三十一日止，上述款項均已支付。

(2)關係企業自合併公司承租營業場所及其收取租金之情形如下：

	承租標的	106年度	105年度
關聯企業	酒櫃	\$ -	137
關聯企業	辦公室	1,356	1,383
		\$ 1,356	1,520

截至民國一〇六年及一〇五年十二月三十一日止，上述款項均已收回。

### 4.其他

合併公司民國一〇六年及一〇五年因委託其他關係人提供顧問諮詢等服務而給付服務費分別為15,704及5,261千元，帳列營業費用，截至一〇六年及一〇五年十二月三十一日止，上述款項均已支付。

(四)主要管理人員交易

	106年度	105年度
短期員工福利	\$ 14,508	14,387

## 八、質押之資產

合併公司提供質押擔保之資產帳面價值明細如下：

資產	擔保標的	106.12.31	105.12.31
不動產、廠房及設備—土地	長期借款之擔保	\$ 102,909	102,315
不動產、廠房及設備—房屋及建築	長短期借款之擔保	104,298	110,418
投資性不動產	長期借款之擔保	75,547	76,569
長期預付租金	短期借款擔保	13,725	14,248
其他金融資產—流動	短期擔保借款	-	39
其他金融資產—非流動	長期借款之擔保	27,456	28,718
		\$ 323,935	332,307

## 九、重大或有負債及未認列之合約承諾

除如合併財務報告附註六(九)及七所述外，合併公司尚有下列重大事項：

### (一)重大未認列之合約承諾：

合併公司為購料所需已開立未使用信用狀明細如下：

	106.12.31	105.12.31
USD	\$ -	53
NTD	\$ 10,636	1,631

單位：外幣千元

(二)截至民國一〇六年十二月三十一日止，仲博科技為加速貨物通關，由銀行出具保證函予海關先放後稅之保證，保證期間為民國一〇五年三月一日至一〇九年三月八日，其保證函金額為100千元。

十、重大之災害損失：無。

## 十一、重大之期後事項

仲博科技民國一〇七年二月九日董事會通過因業務擴展需要購買不動產，預計價金為2億7千餘萬元

## 十二、其他

員工福利、折舊及攤銷費用功能別彙總如下：

功 能 別 性 質 別	106年度			105年度		
	屬於營業 成本者	屬於營業 費用者	合 計	屬於營業 成本者	屬於營業 費用者	合 計
員工福利費用						
薪資費用	19,923	107,472	127,395	26,073	115,707	141,780
勞健保費用	142	7,789	7,931	119	7,045	7,164
退休金費用	1,098	4,921	6,019	1,283	8,354	9,637
其他員工福利費用	290	2,984	3,274	639	9,075	9,714
折舊費用	17,081	5,615	22,696	16,316	7,931	24,247
攤銷費用	-	2,946	2,946	-	3,135	3,135

註：民國一〇六年及一〇五年一月一日至十二月三十一日投資性不動產之折舊列為營業外支出均為1,022千元。

### 十三、附註揭露事項

#### (一)重大交易事項相關資訊：

- 1.資金貸與他人：請詳附表一。
- 2.為他人背書保證：請詳附表二。
- 3.期末持有有價證券情形(不包含投資子公司、關聯企業及合資權益部分)：請詳附表三。
- 4.累積買進或賣出同一有價證券之金額達新台幣三億元或實收資本額百分之二十以上：無。
- 5.取得不動產之金額達新台幣三億元或實收資本額百分之二十以上：無。
- 6.處分不動產之金額達新台幣三億元或實收資本額百分之二十以上：無。
- 7.與關係人進、銷貨之金額達新台幣一億元或實收資本額百分之二十以上者：無。
- 8.應收關係人款項達新台幣一億元或實收資本額百分之二十以上：無。
- 9.從事衍生性商品交易：請詳附註六(二)。
- 10.母子公司間業務關係及重要交易往來情形：請詳附表四。

#### (二)轉投資事業相關資訊(不包含大陸被投資公司)：請詳附表五。

#### (三)大陸投資資訊：

- 1.轉投資大陸地區之事業相關資訊：請詳附表六。
- 2.轉投資大陸地區限額：請詳附表六。
- 3.重大交易事項：請詳附表六。

### 十四、部門資訊

#### (一)一般資訊及財務別財務資訊

合併公司有三個應報導部門：台灣地區部門、大陸地區部門及馬泰地區部門，主要業務為買賣及仲介各類電子及塑膠材料、設備及塑膠材料之製造、加工。合併公司已分攤非經常性發生之損益至應報導部門。此外，所有應報導部門之損益均包括折舊與攤銷外之重大非現金項目。報導之金額與營運決策者使用之報告一致，營運部門之會計政策亦與附註四所述之重要會計政策無重大不同。合併公司營運部門損益係以稅前淨利衡量，並做為評估績效之基礎。



(二)部門資訊

合併公司營運部門資訊及調節如下：

	106年度				
	台灣	大陸地區	馬泰地區	調整及 銷 除	合 計
來自外部客戶收入	\$ 333,932	908,012	758,311	-	2,000,255
部門間收入	6,175	-	-	(6,175)	-
收入合計	<u>\$ 340,107</u>	<u>908,012</u>	<u>758,311</u>	<u>(6,175)</u>	<u>2,000,255</u>
部門(損)益	\$ (33,644)	48,733	8,732	11,095	34,916
營業外收入及支出 淨額	61,252	(17,434)	35,125	(82,323)	(3,380)
稅前淨利(損)	<u>\$ 27,608</u>	<u>31,299</u>	<u>43,857</u>	<u>(71,228)</u>	<u>31,536</u>
折舊及攤銷費用	<u>\$ 5,337</u>	<u>2,794</u>	<u>18,533</u>	-	<u>26,664</u>
部門總資產	<u>\$ 355,188</u>	<u>614,694</u>	<u>778,915</u>	<u>(14,632)</u>	1,734,165
採用權益法之投資					81,716
資產合計					<u>\$ 1,815,881</u>
	105年度				
	台灣	大陸地區	馬泰地區	調整及 銷 除	合 計
來自外部客戶收入	\$ 265,330	1,154,417	822,293	-	2,242,040
部門間收入	244	-	-	(244)	-
收入合計	<u>\$ 265,574</u>	<u>1,154,417</u>	<u>822,293</u>	<u>(244)</u>	<u>2,242,040</u>
部門(損)益	\$ (39,600)	35,273	25,465	6,498	27,636
營業外收入及支出 淨額	50,983	20,011	(2,327)	(79,546)	(10,879)
稅前淨利(損)	<u>\$ 11,383</u>	<u>55,284</u>	<u>23,138</u>	<u>(73,048)</u>	<u>16,757</u>
折舊及攤銷費用	<u>\$ 6,101</u>	<u>3,711</u>	<u>18,592</u>	-	<u>28,404</u>
部門總資產	<u>\$ 325,711</u>	<u>498,696</u>	<u>842,910</u>	<u>(48,187)</u>	1,619,130
採用權益法之投資					61,492
資產合計					<u>\$ 1,680,622</u>

仲博科技股份有限公司合併財務報告附註(續)

(三)產品別及勞務別資訊

「產品別及勞務別」相關資訊請參閱附註六(十八)。

(四)地區別資訊

合併公司地區別資訊如下，其中收入係依據客戶所在地理位置歸類，而非流動資產則依據資產所在地理位置歸類。

1.來自外部客戶收入：

地 區	106年度	105年度
中國大陸	\$ 762,461	1,059,404
台灣	476,942	362,931
泰國	380,590	351,443
馬來西亞	368,451	468,262
其他國家	11,811	-
	<b><u>\$ 2,000,255</u></b>	<b><u>2,242,040</u></b>

2.非流動資產：

地 區	106.12.31	105.12.31
台灣	\$ 158,606	160,293
馬來西亞	180,027	191,978
其他	19,867	22,095
	<b><u>\$ 358,500</u></b>	<b><u>374,366</u></b>

(五)主要客戶資訊：無。

仲博科技股份有限公司及其子公司

資金貸與他人

民國一〇六年一月一日至十二月三十一日

附表一

單位：新台幣千元

編號 (註1)	貸出 資之公司	貸與 對象	往來 科目	是否 為關 係人	本期最高 餘額	期末餘額 (註4)	本期實際 動支餘額	利率 區間	資金貸 與性質 (註2)	業務往 來金額	有短期融 通資金必 要之原因	提列備 抵呆帳 金額	擔保品		對個別對象 資金貸與 限額(註3)	資金貸與 總限額 (註3)	備註
													名稱	價值			
3	仲博檳城	仲博吉隆坡	其他應收款	是	7,189 (MYR1,000)	-	-	-	2	-	營運週轉	-		-	89,576	89,576	

註1：編號欄之說明如下：

本公司：0。

大太平洋投資：1。

中貿國際：2。

仲博檳城：3。

被投資公司按公司別由阿拉伯數字開始依序編號。

註2：資金貸與性質說明如下：

有業務往來者請輸入1。

有短期融資之必要者請輸入2。

註3：資金貸與限額之計算方法及其金額說明如下：

本公司資金貸與他人作業程序第四條第三款(他公司或行號有短期融資資金必要者)而將資金貸與他人之總額，以其最近期財務報表淨值之百分之四十為限；對個別對象之總額以不可超過可貸資金總額百分之五十為限。惟本公司直接或間接持有表決權百分之百之國外子公司從事資金貸與，其資金代與總額及個別對象限額以不超過資金貸與公司最近期財務報表淨值總額為限。

註4：係指董事會通過之尚未到期借款額度。

仲博科技股份有限公司及其子公司

為他人背書保證

民國一〇六年一月一日至十二月三十一日

附表二

台幣/外幣單位：均以千元為單位

編號	背書保證者 公司名稱	被背書保證對象		對單一企業 背書保證 限額 (註4~6)	本期最高 背書保證 餘額	期末背 書保證 餘額 (註7)	實際動 支金額	以財產擔 保之背書 保證金額	累計背書保 證金額佔最 近期財務報 表淨值之比率	背書保證 最高限額 (註4~6)	屬母公司 對子公司 背書保證	屬子公司 對母公司 背書保證	屬對大陸 地區背書 保證
		公司名稱	關係										
0	仲博科技	仲博科技	註2	3,211,908	100	100	100	-	0.01%	4,014,885	N	N	N
0	仲博科技	中貿國際	註3	3,211,908	45,630 (USD1,500)	29,760 (USD1,000)	-	-	3.71%	4,014,885	Y	N	N
0	仲博科技	中貿國際	註3	3,211,908	44,151 (JPY160,200)	-	-	-	-	4,014,885	Y	N	N
0	仲博科技	大太平洋 投資	註3	3,211,908	480,636 (USD15,800)	425,568 (USD14,300)	133,920 (USD4,500)	-	53.00%	4,014,885	Y	N	N
0	仲博科技	大太平洋 投資	註3	3,211,908	51,916 (JPY188,374)	12,067 (JPY45,674)	12,067 (JPY45,674)	-	1.50%	4,014,885	Y	N	N
0	仲博科技	大太平洋 投資	註3	3,211,908	209,205 (CNY45,000)	204,953 (CNY45,000)	204,953 (CNY45,000)	-	25.52%	4,014,885	Y	N	N
0	仲博科技	中貿國際及 大太平洋投 資	註3	3,211,908	293,475 (USD9,300)	276,768 (USD9,300)	8,303 (USD279)	-	34.47%	4,014,885	Y	N	N
0	仲博科技	東莞中貿及 上海兆通	註3	3,211,908	36,436 (CNY8,000)	36,436 (CNY8,000)	-	-	4.54%	4,014,885	Y	N	Y
0	仲博科技	東莞中貿	註3	3,211,908	31,882 (CNY7,000)	31,882 (CNY7,000)	-	-	3.97%	4,014,885	Y	N	Y
0	仲博科技	東莞中貿、 上海喬冠及 上海兆通	註3	3,211,908	22,772 (CNY5,000)	22,772 (CNY5,000)	20,115 (CNY4,416)	-	2.84%	4,014,885	Y	N	Y
						<u>1,040,306</u>	<u>379,458</u>						

編號	背書保證者 公司名稱	被背書保證對象		對單一企業背書保證限額 (註4~6)	本期最高背書保證餘額	期末背書保證餘額 (註7)	實際動支金額	以財產擔保之背書保證金額	累計背書保證金額佔最近期財務報表淨值之比率	背書保證最高限額 (註4~6)	屬母公司對子公司背書保證	屬子公司對母公司背書保證	屬對大陸地區背書保證
		公司名稱	關係										
2	中貿國際	上海兆通	註3	2,457,144	23,245 (CNY5,000)	-	-	-	-	3,071,430	Y	N	Y
3	仲博檳城	仲博吉隆坡	註3	181,142	48,034 (MYR6,000)	18,382 (MYR2,500)	809 (MYR110)	-	21.78%	271,713	N	N	N

註1：編號欄之說明如下：

本公司：0。

大太平洋投資：1。

中貿國際：2。

仲博檳城：3。

被投資公司按公司別由阿拉伯數字開始依序編號。

註2：母公司與子公司持有普通股權合併計算超過百分之五十之被投資公司。

註3：母公司與子公司持有普通股權合併計算超過百分之五十之被投資公司。

註4：(1) 對外背書保證總額不得超過本公司最近期財務報表淨值總額五倍。

(2) 對單一企業之背書保證限額不得超過本公司最近期財務報表淨值之四倍。

(3) 對本公司直接持有或與子公司合併持有普通股股權超過百分之五十之被投資公司，其整體對單一企業及對外之背書保證限額分別不得超過本公司最近期財務報表淨值之四倍及五倍。

註5：(1) 仲博檳城對外背書保證總額不得超過該公司最近期財務報表淨值三倍。

(2) 仲博檳城對單一企業之背書保證限額不得超過該公司最近期財務報表淨值二倍。

註6：(1) 中貿國際對外背書保證總額不得超過該公司最近期財務報表淨值五倍。

(2) 中貿國際單一企業之背書保證限額不得超過該公司最近期財務報表淨值四倍。

註7：係指董事會通過之尚未到期之額度。

仲博科技股份有限公司及其子公司  
 期末持有有價證券情形(不包含投資子公司、關聯企業及合資控制部分)

民國一〇六年十二月三十一日

附表三

單位：新台幣千元／千股

持有之公司	有價證券種類及名稱	與有價證券發行人之關係	帳列科目	期 末				其中最高	備註
				股 數	帳面金額	持股比率%	公允價值	持股比率(%)	
仲博科技	松誼企業管理股份有限公司股票	被投資公司	以成本衡量之金融資產—非流動	6	-	1.5	-	1.5	註

註：所持有股票或憑證未在公開市場交易，故無明確市價。

仲博科技股份有限公司及其子公司  
 母子公司間業務關係及重要交易往來情形  
 民國一〇六年一月一日至十二月三十一日

附表四

單位：新台幣千元

編號	交易人名稱	交易往來對象	與交易人之關係	交易往來情形			
				科目	金額	交易條件	佔合併總營收或總資產之比率
2	中貿國際	仲博吉隆坡	均為集團子孫公司	銷貨收入	47,520	月結90天	2.38%
2	中貿國際	仲博泰國	均為集團子孫公司	銷貨收入	41,944	月結90天	2.10%

註1：編號欄之說明如下：

仲博科技：0。

大太平洋投資：1。

中貿國際：2。

被投資公司按公司別由阿拉伯數字開始依序編號。

註2：其他交易若未達合併總營收或總資產比率之0.5%，不予揭露。

**仲博科技股份有限公司及其子公司**  
**轉投資事業相關資訊(不包含大陸被投資公司)**

民國一〇六年一月一日至十二月三十一日

附表五

台幣/外幣單位：均以千元為單位；股數單位：千股

投資 公司名稱	被投資 公司名稱	所在地區	主要營業項目	原始投資金額		期末持有			期中最高 持股比率 (%)	被投資公司 本期(損)益	本期認列之 投資(損)益	備註
				本期期末	去年年底	(%)	比率%	帳面金額				
仲博科技	中貿國際	英屬維京 群島	貿易及投資業	155,804	155,804	4,860	100	614,286	100	39,982	39,982	註
仲博科技	大太平洋 投資	英屬維京 群島	貿易及投資業	103,654	103,654	4	50	287,102	50	31,244	15,622	
仲博科技	鑫野智動	中華民國	塑膠成型機之製造及 銷售	64,000	40,000	1,600	35	54,890	35	(14,441)	(6,286)	
								<b>956,278</b>			<b>49,318</b>	
中貿國際	大太平洋 投資	英屬維京 群島	貿易及投資業	114,630 (USD 3,471)	114,630 (USD 3,471)	4	50	<b>287,102</b>	50	31,244	<b>15,622</b>	
大太平洋 投資	仲博泰國	泰國	塑膠原料銷售、染色 及加工	100,563 (THB109,000)	100,563 (THB109,000)	10,900	100	161,002	100	(4,503)	(4,503)	
大太平洋 投資	仲博吉隆 坡	馬來西亞	塑膠原料銷售、染色 及加工	28,092 (MYR 3,500)	13,908 (MYR 1,500)	3,500	100	105,382	100	11,085	11,085	
大太平洋 投資	仲博檳城	馬來西亞	塑膠原料銷售、染色 及加工	104,643 (MYR 11,500)	104,643 (MYR 11,500)	11,500	100	84,422	100	(863)	(863)	
大太平洋 投資	高冠馬來 西亞	馬來西亞	膠帶及商標紙之製造 及銷售	2,335 (MYR 288)	2,335 (MYR 288)	720	30	26,826	30	8,825	2,647	
大太平洋 投資	仲博馬來 西亞	馬來西亞	貿易業	18,199 (MYR 2,000)	18,199 (MYR 2,000)	2,000	100	12,940	100	(50)	(50)	
								<b>390,572</b>			<b>8,316</b>	

註：含鑫野智動之投資損失 5,023 千元及無形資產攤銷 1,263 千元。



仲博科技股份有限公司及其子公司  
對大陸之投資概況及轉投資大陸地區限額  
民國一〇六年一月一日至十二月三十一日

附表六

1.轉投資大陸地區之事業相關資訊

單位：新台幣千元

大陸被投資公司名稱	主要營業項目	實收資本額	投資方式	本期期初自台灣匯出累積投資金額	本期匯出或收回投資金額		本期期末自台灣匯出累積投資金額	被投資公司本期損益	公司直接或間接投資之持股比例	本期認列投資損益(註2)	期末投資帳面價值	截至本期止已匯回投資收益
					匯出	收回						
上海喬冠	生產塑膠製品、模具產品，對不涉及出口許可證的塑膠粒進行染色、加工，銷售自產產品，上述產品同類商品的批發，進出口，佣金代理(拍賣除外)相關的配套服務及自有廠房租賃	128,124	註1	128,124	-	-	128,124	5,745	100%	5,745	45,287	-
上海兆通	機械設備及配件、電子設備及配件、建築材料、化工產品及原料(危險化學品除外)、日用百貨、塑料製品、電子組件、電子產品、金屬製品的批發、上述商品進出口及相關配套服務	94,173	註1	94,173	-	-	94,173	14,682	100%	14,682	93,583	-

東莞中貿	機械、電子零件、五金、塑膠原料的批發，進出口及佣金代理服務，所批發商品的售後服務及技術諮詢處	38,133	註1	38,133	-	-	38,133	5,523	100%	5,523	19,552	-
------	--	--------	----	--------	---	---	--------	-------	------	-------	--------	---

## 2.轉投資大陸地區之限額

本期期末累計自台灣匯出赴大陸地區投資金額	經濟部投審會核准投資金額	依經濟部投審會規定赴大陸地區投資限額 (註3)
260,430	260,430	481,786

註1：透過中貿國際投資設立公司再投資大陸公司。

註2：係依母公司會計師依集團組成個體之重大性標準查核之財務報表計算。

註3：依據投審會九十七年八月二十九日「在大陸地區從事投資或技術合作審查原則」規定之限額計算對大陸投資累計金額之上限為淨值百分之六十。

### 3.重大交易事項

合併公司與大陸子公司背書保證情形彙列如下：

單位：外幣/台幣均以千元為單位

背書保證者 公司名稱	被背書保證對象 公司名稱	106年度	
		最高餘額	期末餘額
仲博科技	東莞中貿及上海兆通	\$36,436 (CNY8,000)	36,436 (CNY8,000)
仲博科技	東莞中貿	31,882 (CNY7,000)	31,882 (CNY7,000)
仲博科技	東莞中貿、上海喬冠及上海兆通	22,772 (CNY5,000)	22,772 (CNY5,000)

<附錄三> 關係企業相關資料

2017年12月31日

一、關係企業合併營業報告書：

1.關係企業組織圖：

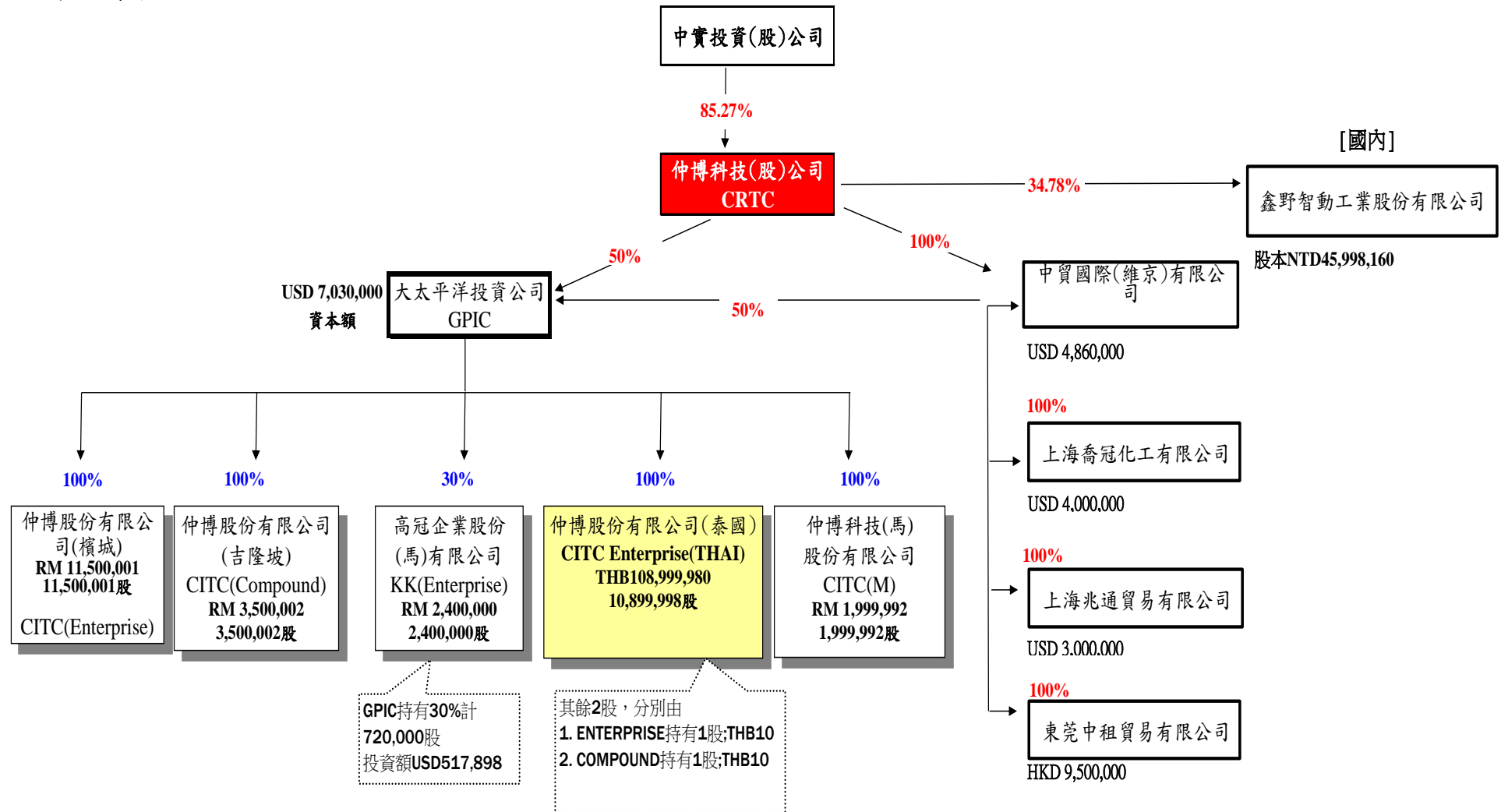

2.各關係企業基本資料：

企業名稱	設立日期	地址	實收資本額	主要營業或生產項目
中貿國際(維京)有限公司	1997/2/3	Jipfa Building, 3rd Floor, 142 Main Street, Road Town, Tortola, British Virgin Islands.	USD4,860,000.00	貿易及投資業
大太平洋投資有限公司	1991/5/9	Jipfa Building, 3rd Floor, 142 Main Street, Road Town, Tortola, British Virgin Islands.	USD7,030,000.00	貿易及投資業
上海喬冠化工有限公司	1997/9/24	中國上海市閔行區華漕鎮聯友路 2409 號	USD4,000,000.00	塑膠粒染色、加工之製造銷售及自有廠房租賃
上海兆通貿易有限公司	2006/9/27	中國上海市閔行區華漕鎮聯友路 2409 號	USD3,000,000.00	機器設備、塑膠原料銷售及其他貿易
東莞中租貿易有限公司	2006/9/12	中國廣東省東莞市長安鎮長青南路 306 號金業大廈 9 樓	HKD9,500,000.00	機器設備、塑膠原料銷售及其他貿易
仲博科技股份有限公司(檳城)	1990/12/4	2576, Lorong Perusahaan Sepuluh, Prai Industrial Estate, 13600 Prai, Penang, Malaysia	MYR11,500,001.00	塑膠原料銷售、染色及加工
仲博科技股份有限公司(吉隆坡)	1994/9/29	Lot 5010, Jalan Pendamar, 27/90 Section 27, Hicom Industrial Estate, 40000 Shan Alam Selangor Darul Ehsan, West Malaysia, Malaysia	MYR3,500,002.00	塑膠原料銷售、染色及加工
仲博科技股份有限公司(泰國)	2000/10/2	58 MOO 3 Tambol Nongmaideang Muang Chonburi 20000 Thailand	THB109,000,000.00	塑膠原料銷售、染色及加工
仲博科技(馬)股份有限公司	1991/6/7	Lot 5010, Jalan Pendamar, 27/90 Section 27, Hicom Industrial Estate, 40000 Shan Alam Selangor Darul Ehsan, West Malaysia, Malaysia	MYR1,999,992.00	一般進出口業務
高冠企業股份有限公司(馬來西亞)	1994/6/1	2576, Lorong Perusahaan Sepuluh, Prai Industrial Estate, 13600 Prai, Penang, Malaysia	MYR2,400,000.00	膠帶及商標紙之製造與銷售
鑫野智動工業股份有限公司	2015/4/10	桃園市龜山區大坑里南上路 457 號	NTD45,998,160.00	塑膠成型機之製造及銷售

3.推定為有控制與從屬關係者其相同股東資料：無。

4.本公司及本公司之關係企業經營之業務包括：工業塑膠及各項消費產品之買賣、工業塑膠加工暨代理銷售各類產業機器設備及電子設備業務。

5.各關係企業董事、監察人及總經理資料：

企業名稱	職稱	姓名或代表人	持有股份	
			股數	持股比例
中貿國際(維京)有限公司	董事	黃炳彰(仲博科技(股)公司代表人)	4,860,000	100.00%
大太平洋投資有限公司	董事	黃炳彰(仲博科技(股)公司代表人)	7,030	100.00%
上海喬冠化工有限公司	董事長	黃炳彰(中貿國際(維京)有限公司代表人)	4,000,000	100.00%
	董事	李明泰(中貿國際(維京)有限公司代表人)	4,000,000	100.00%
	董事	黃國倫(中貿國際(維京)有限公司代表人)	4,000,000	100.00%
	監察人	黃成汎(中貿國際(維京)有限公司代表人)	4,000,000	100.00%
上海兆通貿易有限公司	董事長	黃炳彰(中貿國際(維京)有限公司代表人)	3,000,000	100.00%
	董事	李明泰(中貿國際(維京)有限公司代表人)	3,000,000	100.00%
	董事	黃國倫(中貿國際(維京)有限公司代表人)	3,000,000	100.00%
	監察人	黃成汎(中貿國際(維京)有限公司代表人)	3,000,000	100.00%
東莞中租貿易有限公司	董事長	黃炳彰(中貿國際(維京)有限公司代表人)	9,500,000	100.00%
	董事	李明泰(中貿國際(維京)有限公司代表人)	9,500,000	100.00%
	董事	黃國倫(中貿國際(維京)有限公司代表人)	9,500,000	100.00%
	監察人	黃成汎(中貿國際(維京)有限公司代表人)	9,500,000	100.00%
仲博科技股份有限公司(檳城)	董事長	黃炳彰(大太平洋投資有限公司代表人)	11,500,001	100.00%
	董事	李明泰(大太平洋投資有限公司代表人)	11,500,001	100.00%
	董事	黃成汎(大太平洋投資有限公司代表人)	11,500,001	100.00%
	董事	林德保(大太平洋投資有限公司代表人)	11,500,001	100.00%
	董事	鐘慧玉(大太平洋投資有限公司代表人)	11,500,001	100.00%
仲博科技股份有限公司(吉隆坡)	董事長	黃炳彰(大太平洋投資有限公司代表人)	3,500,002	100.00%
	董事	李明泰(大太平洋投資有限公司代表人)	3,500,002	100.00%
	董事	黃成汎(大太平洋投資有限公司代表人)	3,500,002	100.00%
	董事	杜國富(大太平洋投資有限公司代表人)	3,500,002	100.00%

	董事	林德保(大太平洋投資有限公司代表人)	3,500,002	100.00%
企業名稱	職稱	姓名或代表人	持有股份	
			股數	持股比例
仲博科技股份有限公司(泰國)	董事長	黃炳彰(大太平洋投資有限公司代表人)	10,899,998	100.00%
	董事	李明泰(大太平洋投資有限公司代表人)	10,899,998	100.00%
	董事	黃成汎(大太平洋投資有限公司代表人)	10,899,998	100.00%
	董事	林勝男(大太平洋投資有限公司代表人)	10,899,998	100.00%
仲博科技(馬)股份有限公司	董事長	黃炳彰(大太平洋投資有限公司代表人)	1,999,992	100.00%
	董事	李明泰(大太平洋投資有限公司代表人)	1,999,992	100.00%
	董事	黃成汎(大太平洋投資有限公司代表人)	1,999,992	100.00%
	董事	杜國富(大太平洋投資有限公司代表人)	1,999,992	100.00%
	董事	林德保(大太平洋投資有限公司代表人)	1,999,992	100.00%
高冠企業股份有限公司(馬來西亞)	董事長	顏伯英(高冠企業股份有限公司代表人)	1,680,000	70.00%
	董事	黃炳彰(大太平洋投資有限公司代表人)	720,000	30.00%
	董事	李明泰(大太平洋投資有限公司代表人)	720,000	30.00%
	董事	鐘慧玉(大太平洋投資有限公司代表人)	720,000	30.00%
	董事	楊永芳(高冠企業股份有限公司代表人)	1,680,000	70.00%
	董事	陳鵬文(高冠企業股份有限公司代表人)	1,680,000	70.00%
	董事	藍美俐(高冠企業股份有限公司代表人)	1,680,000	70.00%
鑫野智動工業股份有限公司	董事長	周怡君	3,000,000	65.22%
	董事	蘇盈予	3,000,000	65.22%
	董事	蘇彥璋	3,000,000	65.22%
	董事	李明泰(仲博科技(股)公司代表人)	1,599,816	34.78%
	董事	陳喜堂(仲博科技(股)公司代表人)	1,599,816	34.78%
	監察人	蘇盈禎	3,000,000	65.22%
	監察人	鐘慧玉(仲博科技(股)公司代表人)	1,599,816	34.78%

## 6. 各關係企業營運概況：

單位：新台幣千元

企業名稱	資本額	資產總值	負債總額	淨值	營業收入	營業利益	本期損益 (稅後)	每股盈餘 (元)(稅後)
中貿國際(維京)有限公司	144,634	623,680	9,394	614,286	90,295	(1,809)	39,982	8.23
大太平洋投資有限公司	209,213	700,943	126,738	574,205	514,675	25,673	31,244	4,444.32
上海喬冠化工有限公司	142,104	45,914	627	45,287	7,090	3,298	5,745	1.44
上海兆通貿易有限公司	86,441	230,003	136,420	93,583	281,721	14,037	14,682	4.89
東莞中租貿易有限公司	37,598	38,397	18,845	19,552	108,244	5,724	5,523	0.58
仲博科技股份有限公司 (檳城)	84,568	85,418	996	84,422	(75)	(3,824)	(863)	(0.08)
仲博科技股份有限公司 (吉隆坡)	25,738	146,984	41,602	105,382	370,910	11,964	11,085	3.17
仲博科技股份有限公司 (泰國)	99,910	345,235	184,233	161,002	392,748	2,502	(4,503)	(0.41)
仲博科技(馬)股份有限 公司	14,707	13,129	189	12,940	0	(102)	(50)	(0.02)
高冠企業股份有限公司 (馬來西亞)	17,649	94,625	27,533	67,092	174,712	11,438	8,825	3.68
鑫野智動工業股份有限 公司	45,998	122,820	52,863	69,957	51,706	(13,879)	(14,441)	(3.14)



## 二、關係報告書：



### 安侯建業聯合會計師事務所 KPMG

新竹市30078科學工業園區展業一路11號  
No. 11, Prosperity Road I, Hsinchu Science Park,  
Hsinchu City 30078, Taiwan (R.O.C.)

Telephone 電話 + 886 (3) 579 9955  
Fax 傳真 + 886 (3) 563 2277  
Internet 網址 kpmg.com/tw

### 關係報告書會計師複核意見

仲博科技股份有限公司董事會 公鑒：

仲博科技股份有限公司民國一〇六年度關係報告書，業經本會計師依金融監督管理委員會證券期貨局(原行政院金融監督管理委員會證券期貨局)民國八十八年十一月三十日台財證(六)字第〇四四四八號函之規定予以複核。此項複核工作，係對仲博科技股份有限公司民國一〇六年度關係報告書是否依照「關係企業合併營業報告書關係企業合併財務報表及關係報告書編製準則」之規定編製，且所揭露資訊與本會計師查核之仲博科技股份有限公司民國一〇六年度財務報告附註所揭露之相關資訊有無重大不符，出具複核意見。

依本會計師複核結果，並未發現上述關係報告書之編製有違反「關係企業合併營業報告書關係企業合併財務報表及關係報告書編製準則」之規定，亦未發現前述關係報告書所揭露資訊與其同期間財務報告附註所揭露之相關資訊有重大不符之情事。

安侯建業聯合會計師事務所

魏奕海



會計師：

寇惠桓



證券主管機關：(88)台財證(六)第18311號  
核准簽證文號：台財證六字第0930106739號  
民國一〇七年四月十六日

仲博科技股份有限公司  
民國一〇六年  
聲 明 書

本公司民國一〇六年度(自民國一〇六年一月一日至十二月三十一日止)之關係報告書，係依「關係企業合併營業報告書關係企業合併財務報表及關係報告書編製準則」編製，且所揭露資訊與上開期間之財務報告附註所揭露之相關資訊無大不符。

特此聲明

仲博科技股份有限公司

董事長：黃煥

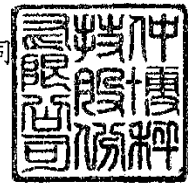

中華民國一〇七年四月十六日

仲博科特有限公司



一、從屬公司與控制公司間之關係概況

單位：股

控制公司 名 稱	控制原因	控制公司之持股與設質情形			控制公司派員擔任董事、 監察人或經理人情形	
		持有股數	持股比例	設質股數	職 稱	姓 名
中實投資股份有 限公司	持有本公司有表決權之股份，超過本 公司已發行有表決權之股份總數半 數以上。	54,996,889	85.27%	54,662,000	董 事 長 董 事 董 事 董 事 董 事	黃炳彰 李明泰 黃成汎 黃正明 黃議德

二、交易往來情形

(一) 進、銷貨交易情形：

單位：新台幣仟元；%

與被控制公司間交易情形				與控制公司間交易條件		應收(付)帳款、票據		逾期應收款項			備註
銷(進)貨	金額	占總進(銷)貨之比率	銷貨毛利	單價(元)	授信期間	餘額	占總應收(付)帳款、票據之比率	金額	處理方式	備抵呆帳金額	
銷貨	\$ 252	—	\$110	與一般銷貨價格無重大差異	60~90 天	—	—	—	—	—	—

(二) 財產交易情形：無。

(三) 資金融通情形：無。

(四) 資產租賃情形：無。

(五) 其他重要交易往來情形：中實投資股份有限公司因擔任本公司董事，其董事報酬費用為 500 仟元。截至年底止預付費用為 250 仟元。

三、背書保證情形：無。

仲博科技股份有限公司



董事長：黃炳彰

